DIARIO COOPERATIVO

LA HORA

Año 2 Nº 438 Precio N$2 5 — Viernes 8 de noviembre de 1985

Redacción: D. Fernandez Crespo 1935. Tel.: 4 23 44. Director: Gonzalo Carámbula. Redactor Responsable: Francisco Augustyniak. Gaboto 1534 Apto. 301. Permiso Ministerio de Educación y Cultura: 114-84-3529. Distribución: D. Cabrera. Impreso en: Imprenta Punta del Este. Piedras 515.

Concentraciones previas en Plaza Libertad y Universidad; acto final en el Palacio Legislativo

PIT-CNT CONVOCA HOY AL PUEBLO POR:

1) Respetar la decisión del parlamento: renuncia del Ministro del Interior, Dr. Carlos Manini Ríos.
2) Presupuesto justo para la enseñanza y los trabajadores públicos.
3) Aumento de salarios y plataforma reivindicativa para los trabajadores privados.
4) Jubilaciones igual al salario mínimo nacional.
5) Solución real a la deuda interna; reintegro de los destituidos públicos y privados; por fuentes de trabajo.
6) Verdad y justicia sobre detenidos-desaparecidos. Justicia ordinaria para delitos de lesa humanidad.
7) No aceptar imposiciones del Fondo Monetario Internacional.

Triunfo de gastronómicos

Trabajadores de la vestimenta

Asumió el Dr. Elizalde como nuevo Intendente de Montevideo

El Dr. Jorge Luis Elizalde asumió ayer la titularidad de la Intendencia Municipal de Montevideo, oportunidad en la que manifestó su decisión de proseguir la línea trazada por el Dr. Lanza durante su mandato.

El informe de la Comisión de Desaparecidos responsabiliza a policías y militares uruguayos

MAÑANA GRAN ESPECTACULO ARTISTICO CUBANO-URUGUAYO

Estadio Franzini. Cantan: Pablo Milanés, Sara González, Numa Moraes y Larbanois-Carrero HORA 19

Asumió Elizalde y prometió continuar con la política trazada por Lanza

Con la presencia del Vicepresidente de la República, Dr. Enrique Tarigo, del Presidente de la Junta Departamental, Sr. Héctor Grauert y de los Ediles departamentales, se procedió a dar posesión del cargo de Intendente que quedara acétalo al fallecer el Dr. Aquiles Lanza. Siendo la hora 17.40 de ayer en el Salón de Actos del Palacio Municipal el Escribano procedió a leer el Acta, firmada la cual el Dr. Jorge Luis Elizalde quedó como titular de la Intendencia hasta el 15 de febrero de 1990.

El nuevo titular hizo una breve alocución, señalando que no era ése el momento oportuno para largos discursos ni para exponer planes de gobierno. A pesar de tal manifestación, luego de agradecer la presencia del Dr. Tarigo, del Sr. Grauert y de los ediles, así como la del numeroso público reunido en el Salón, el Dr. Elizalde dijo estar dispuesto a llevar hasta las últimas consecuencias la línea trazada por el Dr. Aquiles Lanza, prometiendo que no habrá cambios radicales ni saltos bruscos en la conducción municipal.

El Dr. Jorge Luis Elizalde firmando el acta notarial que le da posesión de la titularidad de la Intendencia capitalina, flanqueado por el Vicepresidente de la República y por el Presidente de la Junta Departamental.

LA JUNTA RINDIO HOMENAJE A LANZA

Con motivo del deceso del Intendente Municipal de Montevideo, la Junta Departamental se reunió en sesión extraordinaria el pasado día 6 de noviembre.

En la oportunidad hablaron en homenaje del Dr. Lanza, los ediles Dr. Héctor A. Grauert, Alberto Sánchez Lema. Daniel García Pintos, Dr. Carlos Bastón, Esc. Fernando López, Walter Chocho, Fernando Escrigna, Aníbal Gloodtdotsky, Eli Guedes y Mario Linzo.

La Junta suspendió su sesión ordinaria de ayer jueves, y resolvió —cumpliendo lo establecido en la Constitución y en la Ley Orgánica Municipal— convocar al Dr. Jorge Luis Elizalde, en su calidad de suplente del extinto, para ejercer la titularidad del cargo de Intendente Municipal del departamento de Montevideo.

PARTIDO COMUNISTA SUSPENDE ACTO

El Partido Comunista del Uruguay tenía previsto para el día 6 un acto a llevarse a cabo en la Plaza Matriz, el mismo fue suspendido a raíz del fallecimiento del Intendente capitalino y con motivo del duelo nacional.

Expresa asimismo en un comunicado llegado a nuestra redacción las condolencias de parte de esa organización política a los familiares del Dr. Aquiles Lanza.

Homenaje de la Cámara de Diputados

En su sesión del miércoles, la Cámara de Diputados rindió homenaje al fallecido Intendente de Montevideo, Dr. Aquiles Lanza. Se resolvió que el Cuerpo se pusiera de pie, guardara un minuto de silencio, enviara una ofrenda floral y anunciara el velatorio por la prensa, designó al Dr. Marchesano para hacer uso de la palabra en el acto del sepelio, y dispuso enviar a los familiares una nota de pésame y la versión taquigráfica de las expresiones vertidas en sala.

Hicieron uso de la palabra los diputados Bouza, Lombardo, Héctor Lorenzo Ríos, Yamandú Fau, Pereyra Pabén, Rijo, Daverede, Pasquet, Sica Blanco, Fanny Arón, Brause, Cantón, Bentancur, Vaillant y Cerchiaro.

En nombre del sector Democracia Avanzada, habló el Dr. Yamandú Sica Blanco, quien destacó los aspectos médicos y la actuación universitaria de Lanza. Asimismo, señaló que el desaparecido Intendente, cuando era diputado, presentó el primer proyecto de Seguro Nacional de Salud. Señaló Sica que "deseamos que su ejemplo de trabajo y probidad guíen a su sucesor en el cargo, para que a la población de Montevideo no se le agreguen más traumas por un orden administrativo no lo suficientemente racional. Que en la probidad de la función por lo menos encuentren el apoyo que todo ciudadano merece".

Se derogarán decretos de la dictadura

Las rutas nacionales se identificarán sólo por números

El presidente de la República, Julio María Sanguinetti, envió ayer al Parlamento un proyecto de ley por el cual se modifica la designación de las rutas nacionales.

También se derogarán los decretos de la dictadura por el cual las rutas llevaban nombre, quedando las mismas identificadas por números.

AUMENTARA EL PRECIO DEL COMBUSTIBLE PARA BUQUES DE PESCA

Otros de los acuerdos realizados por el mandatario fue el relacionado con los precios de combustibles para buques de pesca de bandera nacional.

El decreto, realizado en acuerdo con el Ministro de Industria y Energía Carlos Pirán, establece que **"los precios de los productos con destino al uso de buques de bandera nacional cuando realicen viajes a puertos ubicados fuera del país, se fijarán tomando como referencia los precios de mercado nacional."**

DEL 11 DEL CORRIENTE AL 15 DE DICIEMBRE SE COMPLETARA EL CENSO DE POBLACION Y VIVIENDA

Entre el próximo 11 de noviembre y el 15 de diciembre se llevará a cabo la Encuesta de Cobertura y Evaluación de la información recogida en el VI Censo General de Población y IV de Viviendas.

Según informó la Dirección General de Estadísticas y Censos la encuesta será realizada por funcionarios de dicho organismo y tiene por objeto determinar el grado de omisión que pudiera haberse registrado y medir la calidad de los datos recogidos en el Censo.

Para ello han sido seleccionados al azar 6.006 hogares particulares de todo el país.

SANGUINETTI VISITA HOY LAVALLEJA

Hoy el presidente Sanguinetti visitará el departamento de Lavalleja, continuando así los recorridos por el interior de la República.

Sanguinetti partirá a la hora 8 del Edificio Libertad, llegando a la hora 9 a Solís de Mataojo en donde será recibido por autoridades de la Junta Local y el Intendente Daoíz Librán Bonino.

En el transcurso de la visita recorrerá la División de Ejército 4, la Intendencia Municipal, la Junta Departamental y diferentes industrias entre las que se encuentran Loiner S.A., Chacinería Walter S.A., Maderos Diano, Cerámica Lavalleja, etc.

También tomará contacto con productores de la zona, los cuales informarán al mandatario de la situación económica de los mismos.

SERVICE OFICIAL
PANAVOX
TELEARMADOS
MERCEDES 1364
Tel. 90 32 00

FLORERIA MAJA
Servicio nocturno permanente • Créditos
Javier Barrios Amorín 1103
Tel. 91 38 87 • esq. Durazno

SR. INTENDENTE DE MONTEVIDEO, DR. AQUILES LANZA SERE. — Falleció el 6 de noviembre de 1985. — El Directorio de la Administración Nacional de Telecomunicaciones -ANTEL- participa con profundo pesar el fallecimiento del Sr. Intendente de Montevideo, Dr. Aquiles Lanza Seré y su sepelio efectuado el 7 de noviembre. Profesor Gilberto Acosta Arteta, Presidente; Agustín G. Smith, Secretario General.

DR. AQUILES LANZA — (Q.E.P.D.) — Falleció el día 6 de noviembre de 1985. — El Directorio del Banco de la República Oriental de Uruguay, cumple con el penoso deber de participar el fallecimiento del Sr. Intendente Municipal de Montevideo, y el sepelio ya efectuado. Cr. Federico Slinger, Presidente; Dr. Carlos E. Barbé Delacroix, Secretario General.

NECROLOGICAS

INTENDENTE MUNICIPAL DE MONTEVIDEO. DOCTOR AQUILES LANZA – El Sr. Director General del Consejo de Educación Primaria Maestro Juan Pedro Bertran, Consejeros Maestro Miguel Bujosa y Maestro Washington Rodríguez participan con profundo pesar el fallecimiento del Sr. Intendente Municipal de Montevideo Dr. Aquiles Lanza acaecido el 6 de noviembre y el sepelio efectuado hoy a las 11 hs. en el cementerio Central.

INTENDENTE MUNICIPAL DE MONTEVIDEO. DOCTOR AQUILES LANZA. – El Consejo de Educación Primaria participa con profundo pesar su fallecimiento acaecido el 6 de noviembre y el sepelio ya efectudo hoy (ayer) a las 11 hs. en el cementerio Central.

SR. INTENDENTE MUNICIPAL DE MONTEVIDEO. DR. AQUILES LANZA – (Q.E.P.D.) – Falleció el día 6 de noviembre de 1985. – La Administración Nacional de Combustibles, Alcohol y Portland participa con profundo pesar el fallecimiento del señor Intendente Municipal de Montevideo, Dr. Aquiles Lanza, y el sepelio efectuado ayer en el cementerio Central. José Luis Batlle, Presidente. Juan Fco. Baldomir, Secretario General.

SR. INTENDENTE MUNICIPAL DE MONTEVIDEO. DR. AQUILES LANZA. (Q.E.P.D.) – Falleció el día 6 de noviembre de 1985 – La Junta Departamental de Montevideo, Ediles y funcionarios, participan con profundo pesar el fallecimiento del Sr. Intendente Municipal de Montevideo, Dr. Aquiles R. Lanza y el sepelio efectuado en el cementerio Central. Dr. Héctor A. Grauert, Presidente. Ana María Di Genio de Carlomagno, Secretaria General.

DR. AQUILES LANZA SERE. (Q.E.P.D.) – Falleció el día 6 de noviembre de 1985. La Junta Directiva del Centro de Asistencia del Sindicato Médico del Uruguay, participa con profundo pesar el fallecimiento de su colega y ex-Presidente de la Junta Directiva Dr. Aquiles Lanza Seré y su sepelio efectuado en el día de ayer. Dr. José P. Cirillo, Presidente; Dr. Sergio Villaverde, Secretario.

DOCTOR AQUILES LANZA SERE. —Falleció el 6/11/85. – La Asciación de Empleados y Obreros Municipales (ADEOM) participa con pesar el fallecimiento del señor Intendente de Montevideo. Eduardo Platero, Secretario; Honorio Lidner, Presidente.

DOCTOR AQUILES LANZA SERE. —Falleció el 6/11/85. – La Mesa de la Federación Nacional de Municipales lamenta el fallecimiento del Presidente del Congreso de Intendentes e Intendente de Montevideo. Lindner, Presidente; Eduardo Platero, Secretario General; Olga Monteiro, Secretaria de Finanzas.

DR. AQUILES LANZA SERE. — Falleció el 6/11/85. – El Movimiento de Vecinos de Montevideo participa con pesar el fallecimiento del Sr. Intendente de Montevideo. Presidente Genaro Lapaz.

DR. AQUILES LANZA (Q.E.P.D.) —Falleció el 6 de noviembre de 1985. – El Consejo de Educación Técnico Profesional (Universidad del Trabajo del Uruguay) participa con profundo pesar el fallecimiento del Señor Intendente Municipal de Montevideo. Arq. José R. Amela, Presidente; Profesores Alvaro Bustos y Gualberto Rodríguez Toletti, Consejeros; Alfredo Tedechi, Secretario General.

Intendente Municipal de Montevideo DR. AQUILES R. LANZA (Q.E.P.D.) – Falleció en Montevideo el día 6 de noviembre de 1985. El Director General, Directores de División, Directores y funcionarios del Departamento de Obras y Servicios, participan con profundo dolor el fallecimiento del señor Intendente Municipal de Montevideo y su sepelio efectuado ayer en el Cementerio Central.

Intendente Municipal de Montevideo DR. AQUILES R. LANZA (Q.E.P.D.) – Falleció en Montevideo el día 6 de noviembre de 1985. El Director General, Directores de División, Directores y funcionarios del Departamento de Cultura, participan con profundo dolor el fallecimiento del señor Intendente Municipal de Montevideo y su sepelio efectuado ayer en el Cementerio Central.

Intendente Municipal de Montevideo DR. AQUILES R. LANZA (Q.E.P.D.) – Falleció en Montevideo el día 6 de noviembre de 1985. El Director General, Directores de División, Directores y funcionarios del Departamento de Planeamiento Urbano, participan con profundo dolor el fallecimiento del señor Intendente Municipal de Montevideo y su sepelio efectuado ayer en el Cementerio Central.

Intendente Municipal de Montevideo DR. AQUILES R. LANZA (Q.E.P.D.) – Falleció en Montevideo el día 6 de noviembre de 1985. El Director General, Director de División, Directores y funcionarios del Departamento Jurídico, participan con profundo dolor el fallecimiento del señor Intendente de Montevideo y su sepelio efectuado ayer en el Cementerio Central.

Intendente Municipal de Montevideo DR. AQUILES R. LANZA (Q.E.P.D.) – Falleció en Montevideo, el día 6 de noviembre de 1985. El Director General, Directores de División, Directores y funcionarios del Departamento de Hacienda, participan con profundo dolor el fallecimiento del señor Intendente Municipal de Montevideo y su sepelio efectuado ayer en el Cementerio Central.

Intendente Municipal de Montevideo DR. AQUILES R. LANZA (Q.E.P.D.) – Falleció en Montevideo, el día 6 de noviembre de 1985. La Contadora General Municipal Sra. Marcela Ituño de Deamicis, Directores y funcionarios de la Contaduría General Municipal, participan con profundo dolor el fallecimiento del señor Intendente Municipal y su sepelio efectuado ayer en el Cementerio Central.

Intendente Municipal de Montevideo DR. AQUILES R. LANZA (Q.E.P.D.) – Falleció en Montevideo, el día 6 de noviembre de 1985. Directores y funcionarios de la Secretaría General, participan con profundo dolor el fallecimiento del señor Intendente Municipal de Montevideo y su sepelio efectuado ayer en el Cementerio Central.

Intendente Municipal de Montevideo DR. AQUILES R. LANZA (Q.E.P.D.) – Falleció en Montevideo, el día 6 de noviembre de 1985. El Director General, Directores de División, Directores y funcionarios del Departamento de Higiene y Asistencia Social, participan con profundo dolor el fallecimiento del señor Intendente Municipal de Montevideo y su sepelio efectuado en el Cementerio Central.

Intendente Municipal de Montevideo DR. AQUILES R. LANZA (Q.E.P.D.) – Falleció en Montevideo, el día 6 de noviembre de 1985. El Director General, Directores de División, Directores y funcionarios del Departamento de Tránsito y Transporte participan con profundo dolor el fallecimiento del señor Intendente Municipal de Montevideo y su sepelio efectuado ayer en el Cementerio Central.

Intendente Municipal de Montevideo DR. AQUILES R. LANZA (Q.E.P.D.) – Falleció en Montevideo, el día 6 de noviembre de 1985. El Director General, Directores de División, Directores y funcionarios del Departamento de Hoteles, Casinos y Turismo, participan con profundo dolor el fallecimiento del señor Intendente Municipal de Montevideo y su sepelio efectuado ayer en el Cementerio Central.

Intendente Municipal de Montevideo DR. AQUILES R. LANZA (Q.E.P.D.) – Falleció en Montevideo el día 6 de noviembre de 1985. El Director General, Director de División, Directores y funcionarios del Departamento Administrativo, participan con profundo dolor el fallecimiento del señor Intendente Municipal de Montevideo y su sepelio efectuado ayer en el Cementerio Central.

La técnica de la "desaparición", conforma el perfil del crimen de "lesa humanidad"

Informe sobre desaparecidos responsabiliza a "elementos policiales y militares" uruguayos

La Cámara de Diputados resolvió anoche "ejercer la representación ciudadana" que inviste, denunciando ante el Poder Judicial los hechos investigados por la comisión de desaparecidos. La decisión unánime del cuerpo dispone asimismo remitir las actuaciones al Poder Ejecutivo, "conjuntamente con la nómina de los oficiales de las Fuerzas Armadas y Policiales que aparecen reiteradamente mencionados en testimonios y documentos", para que proceda en consecuencia.

Intervinieron apoyando el informe de la comisión los diputados Melo, Lorenzo Rovira, López Balestra, Cortazzo, Vaillant, Pita, Porras y Daverede. Los legisladores Sica Blanco, Díaz y Lezcano renunciaron a la palabra para posibilitar la votación de la resolución.

Por moción del Frente Amplio, se retiró del informe una apreciación de la comisión, en el sentido de que los desaparecidos habían sido asesinados. Se entendió que tal juicio, si corresponde, es de competencia de los jueces.

No llegó en cambio a tratarse el segundo punto del orden del día, el proyecto de canasta familiar y control de precios de los artículos de primera necesidad. Este punto, se informó, podría tratarse en alguna extraordinaria, o en la primera ordinaria de diciembre, por cuanto este mes se suspenden las restantes sesiones ordinarias por el estudio del Presupuesto.

La "Comisión Investigadora sobre situación de personas Desaparecidas y Hechos que la motivaron" concluyó en la existencia de fundados indicios sobre la participación de policiales y militares uruguayos en la desaparición de compatriotas en nuestro país, a la vez que elevó una nomina de 61 integrantes de las "fuerzas conjuntas" y de 3 militares extranjeros, para que el Poder Ejecutivo proceda en consecuencia.

La Comisión que se manejó durante las indagaciones en carácter resevado, dio a conocer ayer su informe final compuesto por 12 puntos a los que acompañan legajos de miles de folios, que serán trasladados al Poder Judicial para el juzgamiento y castigo de los responsables.

En su parte final el informe precisa que la Comisión Investigadora, como consecuencia del exhaustivo análisis de las denuncias y testimonios recogidos, ha llegado a las siguientes conclusiones:

"1) Han quedado denunciadas y registradas en esta Comisión, ciento sesenta y cuatro desapariciones de personas, en el período comprendido entre los años 1973 y 1978. De ellas, ciento dieciocho son hombres, treinta y ocho mujeres y ocho niños."

"2) De esas desapariciones, treinta y dos ocurrieron en nuestro país, ciento veintisiete son los casos de uruguayos desaparecidos en la Argentina, tres en Chile y dos en Paraguay."

"3) Surge de los testimonios una clara vinculación de las desapariciones ocurridas en ambos territorios, señalando reiteradamente en los mismos la presencia de militares uruguayos identificados en algunos casos, en las desapariciones operadas en la Argentina, apareciendo muchos de ellos a su vez vinculados a casos de desapariciones en nuestro País."

"Se cuenta en este sentido con reveladores testimonios referidos al secuestro de veintidós uruguayos en el vecino país, que fueran trasladados clandestinamente a nuestro territorio y en su mayoría procesados y encarcelados."

"Se trata de los ciudadanos: Jorge González Cardozo, Elizabeth Perez Lutz, Enrique Rodríguez Larreta Martínez, Raquel Nogueira Paullier, Raúl Antuna, Margarita Michelini, Eduardo Dean Bermúdez, Enrique Rodríguez Larreta Piera, Sergio Rúben López Burgos, Asilú Maseiro, Ana Inés Quadros, María Elba Rama Molla, Sara Rita Méndez, María Mónica Soliño, Ana Salvo Sánchez, Gastón Zina Figueredo, Victor Lubián Peláez, Marta Petrides, Alicia Raquel Cadenas, Ariel Soto Loureiro, Cecilia Irene Cayoso, Edelweiss Zhan."

"4) La práctica de la tortura en cárceles clandestinas aparece como denominador común en las instancias que tuvieron que soportar los secuestrados—desaparecidos."

"5) En el caso de los niños desaparecidos, la Comisión concluye en que muchos de ellos fueron entregados a familiares de los integrantes del mismo aparato represivo."

"Cabe destacar la feliz aparición de tres niños originalmente denunciados como desaparecidos. Tales los casos de los menores Amaral García Hernández, y los hermanitos Anatole Boris y Eva Lucía (o Victoria) Julien Grisona. Igualmente, se tiene la certeza del nacimiento de tres de ellos en cautiverio.

"6) La comisión no puede concluir en que estas irregularidades sean imputables a decisiones orgánicas.

"Aparecen en cambio, fundados indicios de que existieron elementos policiales y militares, reiteradamente denunciados, cuya posición es seriamente comprometida".

"7) Que existe un caso particularmente distinto en las motivaciones, ocurrido en el Uruguay, ya que si bien en el mismo aparecen involucrados altos jerarcas militares, las motivaciones estarían referidas a un ajuste de cuentas por motivos personales y que se conectan con actividades delictivas comunes".

"8) Que de los testimonios aportados aparecen como directamente vinculados en cuanto a responsabilidad de estos secuestros, desapariciones, torturas y homicidios, sesenta y un militares uruguayos y tres extranjeros, reiterada y coincidentemente citados en aquellos, lo que resulta en los folios Nos. 71 vta., 184, 185, 226, 258, 262, 265, 268, 277, 282, 284, 292, 294, 295, 338, 365, 669, 830, 831, 843, 846 vta., 847 vta., 850, 851, 852, 892, 904, 1048, 1104, 1197, y 1866 del legajo de actuaciones respectivo, y de las Actas Nros. 4, 5, 7, 8, 10, 11, 12, 14, 15, 18, 19, 20, 21, 22, 23, 24, 25, 27, 28, 29 y 31 llevadas por la Comisión".

"9) Que comprobada la constancia en nuestro país de tumbas "NN", y ante las fechas en que esas inhumaciones fueran efectuadas, debe señalarse que las mismas coinciden exactamente con el período en que mayoritariamente se produjeron las desapariciones denunciadas".

"10) Que estos hechos sólo ocurren cuando la sociedad pierde el control de las instituciones democráticas y la degradación de algunos hombres encuentra libre impunidad para su monstruosa acción".

"11) Que el Parlamento debe levantar hoy su voz en nombre del pueblo que, silenciado por la fuerza, no pudo en su momento denunciar ante la Justicia estos hechos".

"12) Que el Poder Legislativo ha llegado a estas conclusiones en el marco de una investigación realizada dentro de los límites constitucionales, pero que está seguro que el Poder Judicial, dotado idónea, técnica y constitucionalmente, podrá avanzar rápida y efectivamente en el esclarecimiento total de los hechos, enjuiciamiento y condena de los culpables".

El proyecto de resolución del informe, incluye el pasaje de todos los datos investigados a la órbita del Poder Judicial, a la vez que propuso remitir al Poder Ejecutivo otra copia, con la nómina de los Oficiales de las Fuerzas Armadas y Policiales que aparecen reiteradamente mencionados en testimonios y documentos, a *"efectos de que proceda en consecuencia".*

En la introducción del informe, se señala que *"de ninguna forma, la Comisión encuentra atenuantes para la modalidad empleada durante los procesos militares de Argentina y Uruguay, respecto a las desapariciones. Ellas tuvieron un trasfondo de crueldad, superior a la misma instancia de la muerte. La técnica de la desaparición, su entorno y sus consecuencias, conforman en efecto el perfil del crimen de "lesa humanidad", en tanto el desprecio de la persona humana, el absoluto despojo de su identidad y de su autorrespeto, el total desconocimiento de los más elementales derechos que la jurisprudencia universal reconoce al hombre, cualquiera sean las circunstancias. Esta violación se produce desde el mismo instante del secuestro y se proyecta en el tiempo, no sólo en la persona agredida, sino también en su familia".*

Hoy el Gral. Líber Seregni visita Salto

Gran acto en Plaza Artigas

Hoy a las 9 horas llegará a la ciudad de Salto, el Presidente del Frente Amplio, **Gral. Líber Seregni**, iniciando una serie de visitas a los departamentos del interior. Los frenteamplistas esperan con gran interés la presencia de Seregni; también en otros sectores políticos de la zona, se ha creado gran expectativa. A la hora 10 será recibido por el Intendente Ambrosoni de Salto, donde podrán conversar sobre los problemas de la localidad. Probablemente participe de la reunión el Jefe de Policía local. A las 11 hs. brindará una conferencia de prensa y una hora después la TV de Salto le realizará una entrevista.

SEREGNI CON DIRIGENTES FRENTISTAS SALTEÑOS

Después del mediodía, Seregni se reunirá con el Plenario del F.A. en Salto, donde participarán también la bancada de ediles frenteamplistas junto a la Mesa Ejecutiva Departamental del F.A. Esta reunión fue concertada en el Encuentro de Presidentes de Mesa del Interior, realizado en octubre en Montevideo.

EN LA TARDE CON LAS ORGANIZACIONES SOCIALES

A las 15 hs., el Presidente del F.A. se reunirá con representantes de las organizaciones sociales del departamento. Estudiantes, trabajadores, productores rurales, cooperativistas, tendrán la oportunidad de plantear sus problemas a Seregni y escuchar su opinión. Días pasados, el integrante de la Comisión del Interior, Walter Schiavone, nos indicaba que se habían recibido innumerables invitaciones de organizaciones sociales a la comisión, para lograr la visita del Gral. Seregni a Salto y otras ciudades del país.

GRAN ACTO POR LA NOCHE

A las 21 hs., se realizará en la Plaza Artigas un acto central donde Seregni podrá dirigirse al pueblo de Salto. El acto será transmitido en forma directa por una emisora local, y se hacían gestiones para que CX 30 La Radio, retrasmitiera el mitin, para llegar a otros lugares del país.

SABADO Y DOMINGO CONTINUAN LAS VISITAS

El sábado partirá el Presidente del Frente Amplio hacia Constitución, Belén y Bella Unión, donde realizará contactos a nivel político y con organizaciones sociales. Es probable que participen dirigentes políticos argentinos, vecinos a la zona.

PRORROGA DE LICITACION PUBLICA INTERNACIONAL
EXTERIOR Y PLAZA N° 486
PLAN NACIONAL DE TELECOMUNICACIONES
PROYECTO DE DESARROLLO DE TELECOMUNICACIONES

Licitación Pública Internacional N° 486
Pliego de Condiciones A 446

OBJETO: El Suministro incluye cables telefónicos de distribución para abonados, con conductores de 0,5 mm de diámetro por un total de:
2:450.000 m de cables telefónicos de 10 a 100 pares con relleno flexible resistente al agua
APERTURA: El Directorio de ANTEL por Resolución N° 1727/85 ha dispuesto **prorrogar** el acto de apertura de la Licitación Pública Internacional de la referencia en la siguiente forma:
1er. llamado: 3 de diciembre de 1985, hora 15.
2do. llamado: 3 de enero de 1986, hora 10.
Montevideo, 8 de noviembre de 1985. Prensa y Relaciones Públicas.

ANTEL

PRONTO REFRIGERACION
Ahora en POCITOS
Para la reparación y venta de: heladeras, cocinas y calefones
Bulevar Artigas 656
Tel. 70 56 83

COMPRO MUEBLES Y ARTICULOS DEL HOGAR
59 54 30 - 59 72 10

UNIVERSIDAD DE LA REPUBLICA
RECTORIA

ASAMBLEA GENERAL DEL CLAUSTRO

CONVOCATORIA

De acuerdo con lo establecido en el art. 19 de la Ley Orgánica N° 12.549, por disposición del Consejo Directivo Central (Resolución N° 109 del 29/10/85) convócase a los señores miembros electos de la Asamblea General del Claustro de la Universidad de la República, para la sesión constitutiva de dicho órgano que se realizará el día 11 DE NOVIEMBRE DE 1985, A LA HORA 19, en el Salón de Actos Públicos (Paraninfo) del Edificio de la Avenida 18 de Julio 1824, a fin de considerar el siguiente

ORDEN DEL DIA

1° Elección de la Mesa de la Asamblea
2° Fijación de los períodos ordinarios de sesiones.
3° Proposición de fechas para la elección de Rector de la Universidad y de Delegados de la Asamblea General del Claustro para integrar el Consejo Directivo Central.

Ing. Julio Ricaldoni
Rector Interino

Dr. Carlos Riverós
Director General de Secretaría
(Provisional)

Comerciantes de Belvedere y Paso Molino se pronuncian

Aumentando los salarios se aumentarían las ventas

El gobierno y la prensa oficial u oficiosa han argumentado hasta el cansancio que en 1985 se ha operado un aumento del salario real de los trabajadores del 13%. Ello se justifica en que se habría operado una redistribución del ingreso nacional, ya que la producción del país no aumentó.

Al respecto el Dr. Tarigo llegó incluso a afirmar que el gobierno está actuando como "un gobierno socialista", ya que estaría "sacando un 13% de las ganancias de las empresas para dárselo a los trabajadores".

Pero, ¿son ciertas las estadísticas?, ¿realmente ha aumentado el salario de los trabajadores?, ¿pueden éstos comprar realmente ahora más cosas que en 1984?, ¿vende más el comercio?

A continuación transcribimos un resumen del pronunciamiento de los comerciantes de Belvedere y Paso Molino integrantes de la Intersocial zonal que afirman lo contrario y plantean las soluciones que a su juicio deben encararse.

ALQUILERES

De la misma forma que los inquilinos de bajos recursos luchan por una vivienda en el justo valor, el pequeño comerciante debe luchar por locales en el justo valor.

En los años de dictadura nuestro país ha sufrido deterioro superlativo de algunos valores, pretendiendo algunos, en perjuicio de muchos, enriquecerse gracias a la protección de un gobierno que dictaba en beneficio de esos pocos, esas leyes. Permitieron que los alquileres de los locales comerciales (entre otros) ascendieran a sumas astronómicas. Sumas que fueron a engrosar un presupuesto que debía tener dos vías de salida, o recargar los precios de los artículos o vender o, si la competencia era grande y no podía volcarse ese costo en el precio de las mercaderías, absorberlo el propio comercio. En definitiva un eslabón más en la larga cadena, que lo pague el pueblo con precios mayores o el pequeño comercio irá a la quiebra.

IMPUESTOS

También en el rubro de impuestos todos fuimos perjudicados, se utilizaron los recursos del Estado para armar una *pretendida* lucha antisubversiva, que el propio ejército declaró liquidada en el año 1973.

Entonces el impuesto al valor agregado, que era de un 14% pasa al 18% y luego del 18% al 20%, siendo hoy día factor de encarecimiento en cualquier producto por la quinta parte de su valor. Y lo paga el pueblo consumidor, el destinatario final.

Todo esto, frente a un poder adquisitivo muy menguado por el castigo que ha sufrido el salario real determina una detención o semi detención de las ventas causando quiebras y desempleos.

INTERESES BANCARIOS

Con la implantación del sistema neoliberal es donde la dictadura decreta la muerte económica de los obreros, pequeños comerciantes y pequeños industriales.

Se gesta la transformación de un país productivo a un país financiero, donde ya no es interés del gobierno proteger su industria ni su comercio y sí entregar al país al sistema financiero internacional.

La libre importación permitió entrar cualquier tipo de mercaderías extranjeras en franca competencia con las producidas en el país, al mismo tiempo que se permitió la exportación de materias primas sin elaborar, para que obreros de otro país las elaboren y los nuestros queden sin trabajo.

Así se creó el caldo de cultivo para que una banca extranjera rapaz se apropiara con ayuda del gobierno de la banca criolla y elevaron las tasas de interés en proporciones increíbles, lucrando con la desesperación económica que ellos mismos habían ayudado a crear por intermedio de un gobierno entregado en lo moral y sostenido solamente por las armas y el terror.

Así encontramos otra vez un pueblo que debe pagar, y una gran parte de pequeños comerciantes que también deben pagar deudas multiplicadas por los intereses y la "tablita".

RECESION Y REACTIVACION

La recesión se crea a partir de que el menor poder adquisitivo de los trabajadores y sus menos horas de trabajo disminuyen su poder adquisitivo.

Mejores salarios traen más consumo, más compras a los comercios y a su vez más pedidos de éstos a las fábricas, fábricas que deben hacer crecer su producción para cumplir dichos pedidos, tomando más gente que a su vez aumenta el consumo.

Y la reactivación es posible a partir de préstamos a bajos intereses al comercio y la industria que se devolverían con la ganancia que se obtendría de duplicar o triplicar las ventas.

Con mayor nivel de producción o ventas disminuirían los costos fijos por producto, con lo que se absorberían perfectamente los aumentos salariales.

Por todo lo dicho planteamos.

1.- Lucha por Ley de Alquileres.
2.- Rebaja de impuestos.
3.- Gran rebaja de intereses bancarios.
4.-Reactivación de la economía interna.

Toriani denunció un secuestro y el atentado a Coordinadora "I"

El diputado frenteamplista Andrés Toriani (DA) denunció en Cámara el secuestro del jóven comunista Juan Aristondo, y el ataque a la Coordinadora "I" del Frente Amplio. Ambos hechos fueron informados a nuestros lectores en anterior edición.

Señaló Toriani que los incidentes denunciados eran "graves" y que estaba en condiciones de ampliar, si se considerara necesario, la información. "Estamos denunciando, y poniendo en conocimiento de los integrantes de esta Cámara, con la seriedad y la responsabilidad del caso, un atentado físico a un militante político y la privación de su libertad por espacio de 28 horas.

Durante ese período, siempre con los ojos vendados, fue interrogado acerca de los nombres de otras personas supuestamente vinculadas a nuestra organización política, y fue amenazado de muerte si continuaba su militancia", expresó.

Agregó que "hacemos esta denuncia con la responsabilidad y la serena y contundente firmeza que brinda la convicción de que, al poner en conocimiento del cuerpo estos problemas que aquejan a nuestra democracia, estamos contribuyendo a superarlos. Tenemos,señor Presidente, la profunda convicción de que repudiando y denunciando implacablemente estos cobardes y viles atentados,estamos contribuyendo a su erradicación".

Las palabras de Toriani fueron enviadas al Ministerio del Interior, por decisión de la Cámara.

Diputados autorizó a ANCAP a comercializar azúcar blanco

La Cámara de Diputados aprobó el miércoles el proyecto que autoriza a ANCAP a comercializar el azúcar proveniente de "El Espinillar", actualmente refinado o a refinarse en la zafra 1986. Dicha comercialización podrá hacerse tanto en el mercado interno como en el externo, en igualdad de condiciones con la industria azucarera privada.

El diputado frenteamplista Andrés Toriani (DA) señaló que "este proyecto da una solución puntual a una situación social y económica de hecho, que afecta a un importante sector del litoral norte del país y que, por otra parte, define la regularización legal de una práctica que se venía llevando a cabo en los últimos años".

Agregó Toriani que en el debate se había incursionado en los problemas de la agro-industria del azúcar y en otras derivaciones "en las que inclusive, se adelantaron tesis acerca del problema del monopolio de ANCAP nunca respetado, sobre la producción y comercialización de alcoholes. También se esbozaron tesis o preocupaciones, que obviamente compartimos, sobre la reducción de la producción de sacarígenos en distintas áreas del país. Cabría preguntarse si la participación del 8% de la comercialización de azúcar blanco por ANCAP es realmente la responsable. Nos cuesta interpretar los hechos de esta manera, así como las informaciones que tenemos y otras que se han volcado en Cámara. Nos preguntamos si el 20% de la participación del contrabando de azúcar blanco no estará afectando en forma mucho más significativa la producción y la comercialización derivadas de estas áreas agro-industriales".

Finalizó Toriani indicando que "sobre el problema planteado, emitimos nuestro voto afirmativo al proyecto, y nos reservamos el pronunciamiento de fondo para las etapas posteriores de un trabajo, compartimos, se debe desarrollar con total profundidad y real urgencia por el Parlamento, por el Poder Ejecutivo, por el Ente, por los trabajadores y por los productores".

ANOCHE SE RINDIO HOMENAJE A LA REVOLUCION RUSA

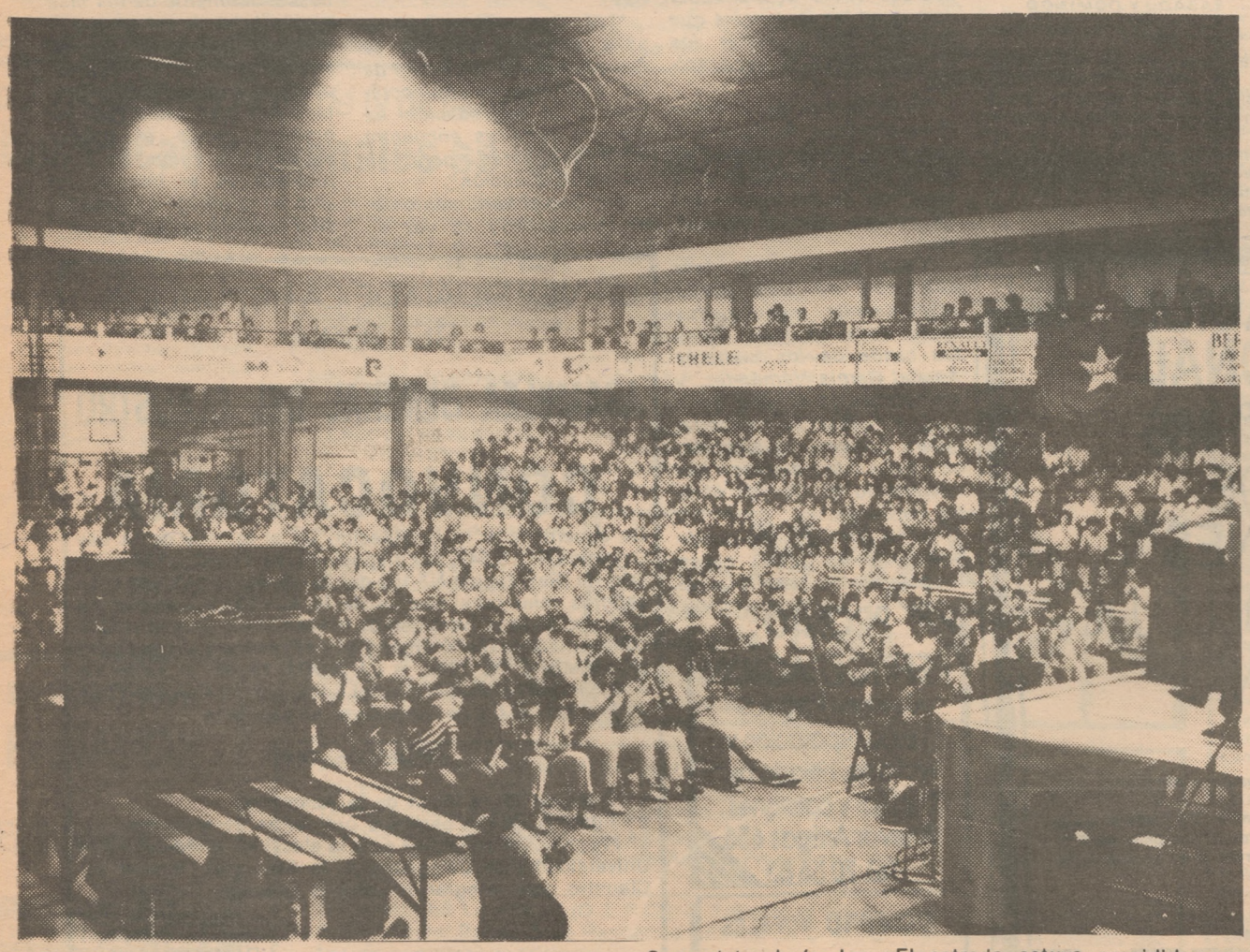

En un acto organizado por el Partido Comunista se rindió anoche homenaje a la Revolución Rusa en su 68° aniversario. Hicieron uso de la palabra, en el estadio Platense, el miembro del Comité Ejecutivo del PCU, Eduardo Viera, y el secretario general de la Unión de la Juventud Comunista, León Lev. El estrado estuvo presidido por Rodney Arismendi, secretario general del PCU. Posteriormente, se desarrolló un espectáculo artístico.

La crónica de los discursos se publicará en nuestra edición de mañana.

Se aprobó proyecto de ley sobre prisión preventiva

La Cámara de Senadores aprobó ayer un proyecto de ley relativo a la prisión preventiva de los procesados. Por tal normativa se faculta a los Jueces a no disponer de la prisión preventiva cuando concurrieren determinadas circunstancias.

En dicho proyecto se establece que "si fuere presumible que no habrá de recaer en definitiva pena de penitenciaría" no se dispondrá la prisión preventiva.

El Magistrado actuante podrá disponer la prisión preventiva si entiende que la persona acusada entorpece el proceso iniciado o que intente sustraerse "al progreso de la indagatoria".

En su artículo 2° el proyecto de ley aprobado expresa que "el procesado deberá afianzar su libertad mediante la constitución de caución real, caución personal o caución juratoria", para poder gozar del beneficio que establece la ley.

En el artículo 3° –que contó con el voto negativo de la bancada frenteamplista y la del Movimiento Por la Patria– se indica que "no obstante lo dispuesto en los artículos anteriores, se decretará la prisión preventiva al imputado cuando, a juicio del magistrado, se entienda que se trata de un delito que cause grave alarma social".

En el artículo 4° –propuesto por el senador nacionalista Gonzalo Aguirre Ramírez– se establece la norma por la cual se repara a la persona detenida por el perjuicio causado por la limitación a la libertad física en caso de que el detenido no hubiere recibido condena.

Concentraciones en Plaza Libertad y la Universidad; acto final a la hora 20 en la explanada del Palacio

Por aumento inmediato de salarios y jubilaciones, por soluciones y contra el Fondo Monetario, manifiestan hoy los trabajadores

Una multitudinaria movilización, bajo la consigna de "Soluciones ahora, nunca más dictadura", se llevará a cabo en la jornada de hoy, convocada por el PIT—CNT y demás fuerzas sociales.

Nuevamente los trabajadores, conjuntamente con las organizaciones populares, la adhesión de partidos políticos y el pueblo en general, sale a la calle para levantar las soluciones a los problemas, a esta altura acuciantes, que viven hoy los uruguayos. Junto a ellas presenta los reclamos más urgentes del movimiento sindical, en los cuales se ven reflejados además, vastos sectores de la población.

PAROS, MARCHAS, ACTO EN EL PALACIO A LAS 20

Durante la jornada, distintos gremios realizarán paros parciales, asambleas y marchas hacia diferentes lugares de concentración, confluyendo sobre las 20 en el Palacio Legislativo, donde se realizará el acto central. En el mismo se procederá a la lectura de una proclama elaborada para la ocasión, por parte de miembros del Secretariado Ejecutivo del PIT—CNT.

En forma previa, se concretarán dos concentraciones ya establecidas. En Pza. Libertad, a las 18, estarán los trabajadores del sector privado y público, quienes marcharán hasta el Palacio por la Av. del Libertador. En la explanada de la Universidad, entre tanto, se concentrarán todas las gremiales, padres y alumnos de la enseñanza. Los sindicatos de la educación han convocado a un paro de 24 horas para el día de hoy, incluyendo una "Marcha por la Educación del Pueblo", como informamos más adelante.

Los trabajadores de la construcción paralizarán sus actividades entre las 9 y las 11 de la mañana, para dar lectura a un documento del SUNCA relacionado a los reclamos del gremio y la jornada de hoy. En la tarde, se efectuará un paro a partir de las 16, concurriendo en camionada al Palacio Legislativo.

Los funcionarios bancarios, sector banca privada, iniciarán un paro a las 17:30 hs, anunciando que las cajas dejarán de atender al público a las 16:30. Convocan a concentrarse en la explanada del Banco de Seguros, a las 18:30, para marchar hacia el Palacio.

ADHESION DEL FRENTE AMPLIO

El Frente Amplio, a través de su Plenario Nacional, ha manifestado públicamente su total adhesión a la jornada por soluciones del día de hoy.

Mientras tanto, dirigentes del PIT—CNT se entrevistarían esta mañana con dirigentes del Partido Nacional, a los efectos de lograr el apoyo de este sector político al acto. Si bien se han cursado invitaciones a la Unión Cívica y al Partido Colorado, no se conocen respuestas oficiales de dichos grupos al respecto.

La Intersocial de Belvedere, Paso Molino y zonas adyacentes, también ha resuelto adherir a esta movilización. Llaman a todos los vecinos de la zona a concentrarse a la hora 18 en Agraciada y Freire.

PARO DE 24 HORAS, NACIONAL, EN TODA LA ENSEÑANZA

Todas las gremiales de la enseñanza pública y privada, han convocado a un paro nacional de 24 horas para el día de hoy, por mejor presupuesto y soluciones para la educación, y en apoyo a la jornada general del PIT—CNT.

El paro afectará a primaria, secundaria, UTU, Educación Física, Universidad, oficinas del CODICEN, y demás servicios.

Los trabajadores del sector, provenientes de distintos puntos del territorio nacional, confluirán a las 15 en Agraciada y San Quintín, y en 8 de Octubre y Veracierto. Posteriormente se dirigirán a la explanada universitaria, partiendo luego hacia el Palacio Legislativo.

Reclaman que el mensaje complementario sobre el presupuesto, que viene elaborando el Senado, signifique incluya incremento sustancial de los montos destinados a la enseñanza pública. Indican además que el Poder Ejecutivo redujo a su cuarta parte lo solicitado en una primera instancia por los Consejos de Primaria, Secundaria y UTU, pasando otro tanto con la Universidad de la República.

GROBA: EN EL CAMINO DE PROFUNDIZAR LA DEMOCRACIA

El dirigente del PIT—CNT, Oscar Groba, afirmó que será esta una *"masiva demostración popular"*, agregando que *"a ocho meses de democracia, no se vislumbran las soluciones económicas para el pueblo, ni los cambios en paz que el Sr. Presidente prometió cuando asumió el gobierno. Nosotros no hemos luchado, durante tantos años contra la dictadura para que las cosas sigan como están, por eso proponemos verdaderos cambios en paz."*

"En estos momentos, prosiguió, *debemos sentar en el banquillo de los acusados a los grandes banqueros e industriales. Ellos son quienes, en los Consejos de Salarios, niegan a los trabajadores la devolución de todo lo que se les ha robado. Esta posición ha sido apoyada por el partido de gobierno, votando incrementos muy inferiores a los solicitados por la parte obrera".*

"Nosotros decimos que el Sr. Presidente se equivoca con esta política económica. Por esa razón, esta jornada no sólo es por reivindicaciones, sino fundamentalmente para encontrar los caminos que definitivamente lleven al país a afianzar y profundizar la democracia", expresó el dirigente del PIT—CNT, Oscar Groba.

Patronal de Barreiro suspende 20 trabajadores por día

El Sindicato de Artes Gráficas se vio conmocionado en el día de ayer por las suspensiones rotativas de 20 empleados por día, en la empresa BARREIRO HNOS., mientras se mantengan las movilizaciones reivindicativas del gremio, las cuales son acompañadas por los trabajadores gráficos de la firma.

"Llamamos al gremio a estar más unidos que nunca en momentos que la directiva de Barreiro —históricamente represiva— desafía a todo el SAG con las aventureras medidas coercitivas contra el sector obras de la empresa mencionada, desconociendo a la Comisión Interna de los trabajadores del taller", nos indicaron los representantes de la directiva del Sindicato de Artes Gráficas, Aparicio Guzmán, Julio García, Nelson Lajes y Sergio Rodas, en su visita a nuestra redacción.

Comunicado de los trabajadores de la prensa

Sorpresiva actitud de la patronal de diarios

A los trabajadores de la prensa, agrupados en el Sindicato de Artes Gráficas (SAG) y en la Asociación de la Prensa (APU), se nos solicitó, por el delegado del Poder Ejecutivo, una tregua dentro del conflicto que por mejoras salariales llevamos adelante en el marco de la negociación que se efectúa en el Consejo de Salarios del sector.

Los trabajadores, reunidos en democrática asamblea, aceptamos el pedido y cumplimos.

La Asociación de Diarios del Uruguay —en cambio— no cumplió. Por el contrario, procedió con una irresponsabilidad lindante en el asombro, al no concurrir a la reunión de ayer, tal como se había comprometido.

En anteriores instancias, ante los paros de 24 horas llevados adelante por el SAG y la APU, la patronal expresó que se sentía presionada.

Hoy los trabajadores expresamos que nos sentimos francamente sorprendidos ante la actitud patronal que acentúa la real presión que sobre nuestros hogares crea una angustiante situación de apremio económico.

Para cabal conocimiento de los trabajadores y de la opinión pública en general, reproducimos textualmente el acta labrada en el día de ayer (7/11/85) en el Consejo de Salarios, con la firma de los delegados del Poder Ejecutivo, trabajadores y Asociación de Diarios.

"Tomando la palabra los representantes de los trabajadores manifiestan: 1) Que el Sr. Presidente de este Consejo, Alfonso Vivo, mantuvo una conversación telefónica en el día de ayer a la hora 14 con el Sr. Delegado del Sindicato de Artes Gráficas, Rafael Lena; manifestándole que había hablado con el Sr. Méndez, de A.D.U. quien le dijo que condicionado a que la Asamblea levantara las medidas de lucha, la Asociación de Diarios concurriría a este Consejo con ánimo de negociar. 2) Como consecuencia de la gestión del Sr. Vivo, la Asamblea resolvió levantar las medidas hasta el día de hoy a la hora 20. Iniciada la reunión a la hora 17 y 36 y luego de las consideraciones que anteceden por parte de los trabajadores, el Sr. Vivo manifiesta que el Sr. Méndez había dado su palabra de que la Asociación de Diarios concurriría en el día de hoy con su representación oficial. 3) La delegación de los trabajadores manifiesta su desconcierto y preocupación por la situación que se origina en tanto las expectativas de la Asamblea estaban centradas en la prosecución de las negociaciones. 4) Agregan además los trabajadores, que existe incertidumbre por su parte, con relación a las medidas que deban adoptar de aquí en adelante.

5) El representante de la Asociación de Diarios del Uruguay quiere dejar constancia que desconoce el tenor de las conversaciones del día de ayer, y que concurre a la sesión de hoy, con mandato de votar la fórmula propuesta en carta del 4 de noviembre pmo. pdo. en la que se lo autorizaba a ello."

En este estado la delegación del Poder Ejecutivo, propone alterar el orden del día establecido para la reunión de hoy, solicitando un cuarto intermedio hasta el día 8 de los corrientes a las 16 y 30 horas. Dicha moción es aceptada por ambas partes."

Triunfó la lista 19

Finalizaron ayer las elecciones en el Sindicato de vendedores de Diarios y Revistas, donde resultó ganadora la lista 19, la que obtuvo 598 votos y ocho cargos en la Comisión Directiva, mientras que la Nº 15 alcanzó 381 votos y cuatro cargos.

La directiva quedó integrada ahora por Miguel Manera como Presidente, Juan Carlos Silva, Vice Presidente, Rubén Barcos Secretario General, y Héctor Pangusi, Jorge Vilá, Sabino Pérez y Miguel Nuñez, vocales.

Cabe destacar que en la elección se procedió a designar además la Comisión Fiscal, la que quedó integrada por Emilio Martínez, Lenín Pérez y Pedro Bujinsky.

Ocuparon cinco plantas frigoríficas

Se encuentran ocupadas por sus trabajadores, cinco plantas frigoríficas de Montevideo, ante las situaciones planteadas por el sector empresarial en los Consejos de Salarios.

De acuerdo a las afirmaciones de los obreros del frío agremiados a FUECI, *"a consecuencia de las movilizaciones realizadas, se ha fisurado la posición patronal, presentándose por un lado los titulares que dilatan todas las negociaciones no realizando propuestas serias a nuestros reclamos".*

Por el otro lado se encuentran los suplentes, y éstos están dispuestos a dialogar por una fórmula que contemple las aspiraciones de los dos sectores.

"Lo que reclamamos es que se reanuden las negociaciones, y comenzar nuevamente a negociar un aumento salarial que contemple las necesidades de los obreros del frío", concluyeron los trabajadores.

REDIN URUGUAY LTDA.
Repuestos importados de frenos y embragues
Ventas por mayor y menor. Financiaciones
Río Negro 1595
Tels.: 90 08 58 - 90 50 89

¡ES UNA BUENA NOTICIA!
Las entradas para el festival del Estadio Franzini, el 9, con Pablo Milanés, Sara González, Numa Moraes y Larbanois-Carrero también se venden en **Planeta Libros Avda. Brasil 2923 y 26 de Marzo**
EN EL CORAZON DE POCITOS
LA MEJOR LINEA EN LIBROS INFANTILES

Se intensifican las movilizaciones por recuperación salarial y contra la política económica del gobierno

En los últimos días se han intensificado las movilizaciones gremiales, en procura de una efectiva recuperación del salario real, contra la política económica que intenta imponer el Poder Ejecutivo a través de los "topes" del 18% denunciados oportunamente por el PIT - CNT y en rechazo a los despidos y distintas sanciones, aplicadas por las patronales.

Paros, mitines, asambleas, marchas y concentraciones en la sede de los Consejos de Salarios, pautaron la jornada del miércoles último, dando como resultados inmediatos el triunfo de los trabajadores gastronómicos y de la madera, quienes llegaron a la concresión de un laudo favorable, cercano a las aspiraciones del gremio.

Para los próximos días se preven nuevas asambleas y activos de delegados, para analizar la marcha de los Consejos de Salarios y adoptar nuevas medidas de lucha.

EL DOMINGO NUEVA ASAMBLEA DE LA UNTMRA

El próximo domingo 10 se llevará a cabo una asamblea general de la Unión Nacional de Trabajadores del Metal y Ramas Afines (UNTMRA), la cual evaluará la marcha de los Consejos de Salarios, y en caso de que no surja un giro importante en las negociaciones, el jueves 14 ocuparán sus lugares de trabajo.

Es importante destacar que, de acuerdo a lo reafirmado en la asamblea general del miércoles pasado, quedan excluídos de las medidas resueltas, los grupos 13 y 14 de los Consejos de Salarios ya que se ha llegado a un nivel satisfactorio en lo que a las propuestas salariales se refiere.

Se laudaría un sueldo mínimo para el peón común de N$ 12.500 y una relación de 1.9 % para el oficial calificado.

La mencionada asamblea del miércoles 6, fue el punto culminante de la exitosa movilización cumplida ese día por el conjunto del gremio. La misma consistió en paro de media jornada, con posterior ocupación durante dos horas de los lugares de trabajo, y mitines en ocho puntos diferentes de la ciudad desde donde se dirigieron al local sindical.

Asimismo la UNTMRA exhortó a concentrarse el martes 12, entre las 15 y 18 hs., frente al Palacio Legislativo para exigir la derogación de la ley de DINACOPRIN, aprobación del proyecto actualizado de ley de Consejos de Salarios, ley de Bolsa de Trabajo para la industria.

Se reclama asimismo sueldo base de N$ 14.000, salario vacacional, prima por antigüedad, día del metalúrgico no laborable y pago por las empresas, entre otros puntos.

TRIUNFO DE LOS GASTRONOMICOS

Los trabajadores de Bares, Restaurantes, Hoteles y Casas de Huéspedes lograron un resonante triunfo, luego de intensas movilizaciones que culminaron con la firma de acuerdos, en los cuales se establecen incrementos salariales entre un 20 y un 27%. Agremiados al Sindicato Unico Gastronómico, resolvieron ayer en asamblea aceptar los laudos y dejar sin efecto el paro de 24 horas previsto para hoy en el sector.

En el caso de los empleados de Casas de Huéspedes, el aumento es del 27%, otorgándose además dos mudas de ropa de trabajo.

En el laudo correspondiente al sub-grupo Hotel Victoria Plaza se eliminan las categorías 2 y 3, fijandose un incremento del 25%, 5% de prima por antigüedad. En baristas, el ajuste es del 20%, 5% de prima por antigüedad, N$ 800 de préstamo no reintegrable. En Hoteles y restaurantes, 25% de incremento, 5% de prima por antigüedad, y dos mudas de ropa.

SINDICATO DE LA AGUJA RECLAMA CATEGORIAS Y RECUPERACION SALARIAL

Una multitudinaria y combativa movilización realizaron el miércoles los obreros de la vestimenta, nucleados en el Sindicato Unico de la Aguja. Pararon desde las 13 hs concentrándose luego en la sede de los Consejos de Salarios, en reclamo de la recuperación del salario real, categorización, 100% salario vacacional, prima por antigüedad, ley de unificación de aportes, aguinaldo y horas extras dobles. Exigen asimismo, solución a los conflictos existentes en Rodoy, Casa Ponti, y Crafor, en todos los casos, a causa de despidos, suspenciones, o amenazas de la patronal.

OBREROS DEL DULCE EXIGEN 25,5% DE INCREMENTO

Los obreros del dulce marcharon hasta los Consejos de Salarios por un ajuste salarial del 25,5%, sobre los sueldos de setiembre, salario vacacional del 60%, y aguinaldo entero a fin de año. La Organización Nacional Obrera del Dulce y Ramas Afines, ONODRA, denuncia la intransigencia patronal demostrada hasta el momento en los Consejos de Salarios.

TRABAJADORES DE LA QUIMICA RECHAZAN AMENAZAS

El Sindicato de Trabajadores de la Industria Química, STIQ, llevó a cabo una camionada recorriendo distintas empresas y medios de prensa, en rechazo a las presiones y amenazas provocadas por las patronales en los Consejos de Salarios, y en reclamo de un ajuste salarial por encima del aumento del costo de la vida.

La movilización estuvo enmarcada en un paro parcial, entre las 12 y las 16, efectuado con total éxito en todo el gremio

La asamblea de los metalúrgicos resolvió proseguir con las movilizaciones en procura de mejores incrementos, rompiendo la política de "topes" que intentan imponer las patronales y el Poder Ejecutivo. De no haber solución, el 14 del corriente se ocuparían todas las fábricas.

El Sindicato de Trabajadores de la Industria de la Química realizó una camionada recorriendo distintas empresas, en rechazo a las amenazas y provocaciones de las patronales, y por la concreción de un ajuste salarial superior al 18%. (Fotos de Freddy Navarro y José Luis Romero)

Los trabajadores de Aguila y El Maestro Cubano, junto al sindicato de obreros del Dulce, exigen un 25,5% de incremento salarial.

Los obreros de la vestimenta reclaman la recuperación del salario real y categorización, entre otros asuntos.

Una multitudinaria concentración ante los Consejos de Salarios realizaron los trabajadores del dulce, conjuntamente con los de la Industria del Frío, actualmente en conflicto, los gastronómicos y panaderos.

El incremento para los públicos sería sólo del 18%

El incremento salarial para los funcionarios públicos sería sólo de 18%, retroactivo al 1° de noviembre, según se desprende de la reunión mantenida ayer entre el equipo económico del gobierno y la Contederación de Organizaciones de Funcionarios del Estado, COFE.

Luis Iguini, Secretario de la gremial, calificó dicho ajuste como *"insuficiente"*, agregando que no significa la recuperación del salario real, *"e incluso se encuentra por debajo del aumento del costo de vida. El gremio en su conjunto estudiará los pasos a seguir ante la situación planteada"*. Dijo además, que el gobierno se comprometió a incrementar al 1% de prima por antiguedad, así como los beneficios sociales como hogar constituido, asignación familiar y otros.

En cuanto a los reclamos vinculados al presupuesto nacional, la COFE efectuará una nueva reunión con el equipo económico del gobierno la semana próxima, en la cual participará el diputado colorado Washington Cataldi, en su calidad de presidente de la comisión de presupuesto de la Cámara de Representantes.

En tal sentido, afirmó Iguini que *"el Poder Ejecutivo propone incorporar totalmente la prima por eficiencia a los sueldos, lo cual determinarla que los grados más altos del escalafón fueran ocupados por aquellos que tienen altas primas por eficiencia, y que por lo general no responden a una realidad funcional, sino a favoritismos de la dictadura que se han prorrogado en la democracia"*.

"Nosotros, cuestionamos esto en el Senado, donde se aceptó finalmente nuestro criterio, eliminándose la prima por eficiencia. Lo que hay que hacer es aplicar una fórmula que establezca que la prima debe alcanzar el 40% del sueldo del funcionario. El que tenga una prima superior, que se le mantenga, pero que los aumentos operan sobre el 40%, e ir incorporando al resto de los funcionarios públicos a este beneficio", destacó finalmente el dirigente de COFE, Luis Iguini.

PANORAMA SINDICAL

SE ESPERA CON EXPECTATIVA PROXIMA REUNION ENTRE OBREROS Y PATRONES DEL TRANSPORTE

Por un lapso de 22 hs –desde las 8 hs del miércoles a las 6 de la mañana de ayer– se reunieron en el Consejo de Salarios representantes de la FOT con el Ejecutivo y patronales del transporte, sin que aún se haya laudado.

Victor Rossi, integrante de la mesa ejecutiva de la Federación de Obreros del Transporte, en comunicación con nuestra redacción expresó su **"más firme rechazo a las declaraciones de Carlos Lagos, presidente de CUTCSA, donde se intenta confundir a la opinión pública, sindicando a los trabajadores como los responsables de un paro que responde a las indefiniciones de las patronales y al intento de ruptura del diálogo, retirándose de las negociaciones en reiteradas oportunidades"**.

Por otra parte se espera con expectativa la próxima reunión sin fecha, en los Consejos de Salarios, donde se dé por concluída esta ronda de negocaciones, firmándose un laudo en base a lo ya aprobado por las partes.

DENUNCIAN REPRESION PATRONAL EN GARINO HNOS.

La patronal de la imprenta Garino Hnos., no permitió que los trabajadores entraran a cumplir sus tareas en la mañana de ayer luego que los mismos se adhirieron a los paros convocados por el Sindicato de Artes Gráficas.

Los obreros de dicha empresa, denuncian también que no se les ha hecho efectivo el pago de los haberes adeudados a aquellos que se pliegan a las medidas de lucha, aumentando el salario del resto del personal en un 25%. Reclaman al mismo tiempo el reconocimiento de la Comisión Interna, integrante del SAG.

Cabe señalar que el gremio gráfico resolvió continuar con los paros de dos horas por turno y concentrarse el lunes 11 frente a Garino Hnos. (Goes y Requena) a las 14.30 horas.

El SAG exige un salario mínimo de N$13.500, incremento salarial entre un 28 y un 36% según las categorías, aguinaldo completo, 2% al fondo de vivienda, asignación complementaria, ajuste bimensual de salarios, bolsa de trabajo.

DESPIDOS EN CANTERA COPOLA

Un trabajador fue despedido el martes último de la cantera "Cópola-Zerra" de la ciudad de La Paz. El mismo había participado en la asamblea gremial que se realizó ese día, y conversado con el dirigente del SUNCA, Ariel Braida, quien se había acercado hasta allí para informar sobre las movilizaciones y plataforma del gremio. Los despidos en esta empresa se suceden desde hace más de dos meses.

Exitoso paro de la Federación Uruguaya de la Salud

Ayer a las 20 horas finalizó el paro convocado por la Federación Uruguaya de la Salud (FUS), motivado principalmente por la detención y citación policial de empleados de la Nueva Congregación Israelita, los cuales se encuentran en huelga, desde hace 24 días.

La medida fue acompañada por un mitin, realizado el día de ayer, en Millán y Castro, el cual se realizó con gran participación.

Cabe destacar que el miércoles 6, pese a que el paro se realizó en casi todas las casas de Salud privadas, el régimen de urgencias se realizó normalmente gracias a que la medida iba acompañada con la ocupación de los locales.

Hoy a las 14.30 horas se reúne el Secretariado Ejecutivo de la FUS para deliberar sobre el nuevo plan de movilizaciones en solidaridad con los empleados de La Nueva Congregación Israelita, los despedidos de Empleados Civiles y en apoyo al reclamo en los Consejos de Salarios.

FINALIZA HOY PARO DEL CLINICAS

Entre tanto, finaliza en el día de hoy el paro de 48 horas que vienen realizando los trabajadores del Hospital de Clínicas, durante el cual se atienden sólamente urgencias. Reclaman un mejor presupuesto para la educación y la salud, particularmente para la Universidad de la República, de la cual dependen.

Continúa conflicto en OTIS

Los trabajadores de la empresa de ascensores OTIS continúan ocupando simbólicamente el local sindical ubicado en Uruguay 2135, luego de ser desalojados de la planta industrial el martes pasado por efectivos policiales, quienes también detuvieron en la oportunidad a varios integrantes del gremio.

Según manifestaron **"este procedimiento agravó el conflicto que está planteado tras el envío arbitrario de 30 obreros al Seguro de Paro, y al cual la patronal muestra total desinterés e intransigencia a dialogar en busca de una pronta solución"**.

También expresaron que a consecuencia del desalojo, el sindicato está impedido a mantener el servicio de emergencia que desarrollaba durante la ocupación ya que retiraron los medios de comunicación con los usuarios. Por tal motivo han señalado que no asumirán resposabilidad por cualquier accidente que pueda ocurrir, ya que la atención la está efectuando personal no habilitado para tal fin.

Mañana sábado desde las 16 hs. los trabajadores del ascensor llevarán a cabo un acto solidario, en el cual habrá Canto Popular teatro, y otras actividades. Dicho evento se realizará en el local sindical de Uruguay casi Martín C. Martínez.

TAXI FLET DEL ESTE

Reparto - balnearios - mudanzas

81 38 81
81 39 24

500 obreros enviados al Seguro de Paro por la empresa Paycueros de Paysandú

Alrededor de 500 obreros, de la empresa Paycueros, en la ciudad de Paysandú, fueron enviados al Seguro de Paro por la actitud intransigente de la patronal. La Hora dialogó con los dirigentes del Sindicato de la empresa, Henri Robinson (vicepresidente), José Faculni, Luis Riegen, Fernando Bitancuet y Francisco Robles.

Los dirigentes sindicales, expresaron inicialmente su desconformidad con las declaraciones del ministro Fernández Faingold, quien afirmó que los trabajadores aceptaron quedar fuera del laudo nacional establecido para la industria del cuero. Por el contrario el sindicato reclama la aplicación de dicho laudo, del que quedaron fuera por el decreto 380, del Poder Ejecutivo.

En la puerta de la fábrica los obreros colocaron un cartel que dice. **"si el laudo es nacional, Paycueros ¿no está en Uruguay?"**. La razón argumentada por la patronal y el Poder Ejecutivo es que la composición del ingreso de los obreros es: la mitad, sueldo base (unos 8 mil pesos promedio) y la otra parte es por incentivos, y que por lo tanto no es aplicable el laudo nacional.

El sindicato por su parte afirma que el sueldo base debe ser llevado a equipararlo con el laudo y que los incentivos se discutan por separado con la empresa. Docenas de trabajadores, nos expresaron su desengaño con el sistema de los incentivos utilizado por la empresa para llegar a la superexplotación y deshumanización entre los trabajadores.

CIENTOS DE OBREROS AL SEGURO DE PARO

Ante la situación planteada los trabajadores comenzaron realizando paros parciales. La empresa por su parte fue mandando la semana pasada cientos de trabajadores al Seguro de Paro pretextando falta de trabajo. Todos los obreros al llenar el formulario, dejan constancia del siguiente escargo. "NO ES VERDADERA LA CAUSAL FALTA DE TRABAJO, EL JORNAL HORARIO BASICO NO SE AJUSTA AL LAUDO...", y aclaran que la causal es la expresada por el sindicato, o sea una maniobra patronal.

TRES QUINCENAS SIN SABER CUANTO SE GANA

Desde el mes de setiembre, la empresa en lugar de liquidar la quincena comenzó a dar adelantos aduciendo primero fallas en la computadora, luego la existencia del preconflicto y finalmente ya no dieron explicaciones. Esta situación aumentó el malestar entre los obreros que ni siquiera pueden saber cuánto han ganado en la quincena.

Sobre los sueldos, insistieron los obreros en desmentir las versiones oficialistas de que son altos, y para ello nos mostraron liquidaciones de 12 a 14 mil pesos, donde se incluyen los incentivos, que para lograrlos es necesario "pasarse la vida adentro de la fábrica". Y esto debe ser bien conocido en el Gobierno ya que Julio Mª Sanguinetti fue hasta hace poco tiempo abogado de la empresa.

Deslindaron responsabilidades en relación a los carteles antisemitas aparecidos en la puerta de la fábrica a la vez que nos mostraban una carta enviada al diario "El País", el 19 de octubre pasado ya que en dicho matutino se acusó a la U.T.P. Dicha carta aclaratoria aún no fue publicada por el diario cagancherO.

Los directivos expresaron su reconocimiento a los gremios y al pueblo de Paysandú por la solidaridad que han recibido tanto para dar a conocer el conflicto, así como para mantener la olla popular en el sindicato donde participan cerca de 400 trabajadores.

Trabajadores de la fábrica Paycueros frente a su sede sindical. en la ciudad de Paysandú.

MESA INTERSINDICAL: JORNADA DE HOY EN APOYO A LOS GREMIOS EN CONFLICTO

Por su parte, Héctor Duarte, secretario de organización del PIT-CNT de Paysandú, afirmó **"que éste es un conflicto provocado por una patronal, que es conocida por la super explotación a que somete a sus obreros, y naturalmente el PIT-CNT como central de los trabajadores hemos rodeado de la solidaridad este conflicto y vamos a seguir haciéndolo, al igual que con otros gremios en lucha"**.

En relación a la jornada del día de hoy, el plenario resolvió incorporar la solidaridad con los obreros de Paycueros, a la plataforma e invitar a los compañeros a hacer uso de la palabra en el acto central.

Total apoyo del Frente Amplio a los trabajadores de Paycueros

El Plenario Departamental del F.A. dió a conocer un comunicado acerca del conflicto en Paycueros y que expresa lo siguiente; "El F.A. Paysandú reunido días pasados a través de su plenario departamental manifiesta su total apoyo a los trabajadores de Paycueros en su lucha por mejorar las condiciones laborales y en pro de una recuperación salarial contra una empresa –que como ya ha demostrado– es fiel exponente de la transnacionalización de la economía. Además el Frente Amplio, afirma desde siempre que no habrá reactivación economica sin salarios dignos y sindicatos libres y fuertes –presupuestos fundamentales– frente a empresas extranjeras que remiten sus ganancias al exterior y posponen a los seres humanos que generan riqueza, conspirando de esa forma contra la salud social y en definitiva contra la Patria y su Independencia".

cosas que pasan

JORNADAS SOBRE PROPIEDAD INCORPORAL

Se pondrán en marcha hoy las "Primeras Jornadas Uruguayo - argentino - brasileñas sobre Propiedad Incorporal" a las 10 horas en la Sala de Conferencias de la Unión Postal de las Américas y España.

Entre los objetivos perseguidos por estas jornadas, destaca el promovedor la producción de material jurídico, como colaboración a la actividad parlamentaria, posibilitando etapas de modernización de la legislación en la materia.

En el transcurso de las jornadas –que culminarán el domingo 10– se formularár diferentes exposiciones, a cargo de destacados profesionales.

NUEVOS PRECIOS PARA LOS TELEFONOS PUBLICOS

Por disposición de la Administración Nacional de Telecomunicaciones aumentó desde ayer el valor de las fichas para el uso de los Teléfonos Públicos, las que de costar N$ 2,50, han pasado a cotizarse a N$ 4 y N$ 300 el ciento.

CONFERENCIA DE DISTINGUIDO ENOLOGO FRANCES

El profesor Pierre Vagny, Director del Centro Técnico Experimental de Montpellier y Jefe del Instituto Técnico del Vino de Francia (I.T.V.) presentará hoy a las 10 horas en la Embajada de Francia (Uruguay 863), un informe sobre la misión de asistencia en mecanización vitícola que ha venido realizando en nuestro país.

REVISARAN EL ESTATUTO DEL TRABAJADOR RURAL

El Ministerio de Trabajo y Seguridad Social realizará del 18 al 21 de noviembre en la ciudad de Fray Bentos, las "Jornadas tripartitas sobre el estatuto del trabajador rural e inspección del trabajo".

Dichas jornadas, que cuentan con el auspicio y coordinación técnica del Centro Interamericano de Administración del Trabajo y con la colaboración de la Intendencia Municipal de Río Negro se realizarán en el hotel Fray Bentos.

Participarán en el evento, el Ministerio de Trabajo y Seguridad Social, el Centro Interamericano de Administración del Trabajo, la Federación Rural, la Asociación Rural, la Confederación Gremial, Confederación de Cooperativas Agrícolas, Asociación de Colonos, y el PIT - CNT.

TALLER SOBRE PROBLEMATICA DE LA MUJER EN URUGUAY

El grupo "La Mujer Nueva", de la lista 99, invita a las mujeres del Movimiento por el Gobierno del Pueblo Zelmar Michelini a un taller de conocimiento y discusión sobre la problemática de la mujer en nuestro país.

Los temas que se abordarán en dicho curso serán: Mujer y Participación Política, Mujer y Educación, Mujer y Trabajo, Mujer y Salud, y Mujer y Orden Jurídico.

Dicho curso se desarrollará en el PLEMU (Plenario de Mujeres del Uruguay), sito en Barrios Amorín 1168, del 11 al 15 de noviembre.

Por informes e inscripciones, las interesadas deberán dirigirse al local de Agraciada 2083, de 10 a 19 horas.

LA JORNADA NACIONAL DE HOY

Como el 27 de junio (en el aniversario del golpe de Estado y de la huelga general que lo enfrentó), como el 23 de julio y en la fecha patria del 25 de agosto, la jornada nacional de hoy, por la democracia y las soluciones, quedará inscrita en la mejor historia de nuestro país. Una vez más, la central obrera PIT-CNT convoca a los trabajadores, a todos los partidos, a los productores agrarios y a las organizaciones populares, para proclamar en todo el país las aspiraciones colectivas en esta hora crítica.

Es la clase obrera, junto a los sectores del trabajo nacional que la han acompañado en las anteriores jornadas, las que dirán su palabra sobre los rumbos por los que debe encarrilarse la República, priorizando la defensa de las libertades democráticas, su extensión y profundización, y la satisfacción de las candentes reclamaciones de los sectores laboriosos de la ciudad y el campo.

Ese es el rumbo certero.

La jornada de hoy se realiza sobre las mismas bases que las precedentes, y muy particularmente, que la del 25 de agosto, que resonó como un aldabonazo en la conciencia del país y unió, en forma augural, en la misma tribuna, al representante de los trabajadores urbanos y al vocero de los modestos productores agrarios. En la manifestación de hoy, se destacan también las reclamaciones pendientes de solución en la instancia presupuestal, en pleno debate en la Cámara de Diputados. En este marco, los sectores de la enseñanza habrán de proporcionar una gran contribución a la jornada, con su paro general de carácter nacional en todas sus ramas y la marcha por la educación del pueblo, proclamando que el gobierno debe optar entre el pago de la deuda externa y un presupuesto diseñado como para un país en guerra, o bien satisfacer los requerimientos básicos de una enseñanza popular, en todas sus instancias, capaz de cumplir su elevado papel en la sociedad, cual es la aspiración de los docentes en sus diversas ramas.

***

Los reclamos de los grandes sectores asalariados están reflejados en los restantes puntos de la plataforma programática de hoy: sueldos dignos para todos los funcionarios estatales, aumento de salarios (más el conjunto de reivindicaciones) de los trabajadores de la industria privada, actualmente en intenso debate en los Consejos de Salarios, y motivo central de las movilizaciones de numerosos gremios, día tras día. Contempla igualmente la gran aspiración de justicia social representada por la restitución de todos los funcionarios públicos y privados (que ha dado un paso adelante con la sanción del proyecto en Diputados, concentrándose ahora la movilización ante el Senado).

Tampoco se olvidan las aspiraciones de uno de los sectores más desvalidos de nuestra sociedad, las clases pasivas, para las cuales se postula un mínimo jubilatorio que iguale el salario mínimo nacional, lo que significaría elevar la inmensa mayoría de las pasividades, totalmente sumergidas.

Están igualmente presentes las aspiraciones de los sectores de productores de la ciudad y del campo, que reclaman una solución real a la deuda interna, tema que sigue empantanado en el Parlamento. Todo ello junto supone imponer un cambio en la orientación de política económica del gobierno o, como lo dice la plataforma de la jornada, no ceder a las imposiciones del Fondo Monetario Internacional.

Leíamos ayer un comunicado de los comerciantes de Belvedere y Paso Molino que denuncian la crítica situación por la que atraviesan y demandan, concretamente, una ley de alquileres justa, rebaja impositiva, disminución sensible de los intereses bancarios, y una reactivación de la economía interna, esto último sobre la base de la elevación del poder adquisitivo de los salarios y pasividades. El lugar de este sector de la población está junto al pueblo, en jornadas de carácter nacional como a la que hoy convoca la central de los trabajadores.

***

Tampoco podrían ser ajenos a ésta, desde luego, los grandes temas de las libertades políticas. La plataforma está encabezada por un postulado de candente actualidad como el reclamo de renuncia del ministro del Interior, Dr. Carlos Manini Ríos, de acuerdo a la decisión del Parlamento. Y, como siempre, la aspiración de verdad y justicia sobre los detenidos-desaparecidos, así como la aplicación de la justicia ordinaria para los delitos de lesa humanidad.

Desde esta columna, que refleja las luchas y las aspiraciones de los sectores del trabajo nacional, y que se consustancia con sus aspiraciones de democracia y de justicia social, exhortamos a concurrir a la manifestación de esta tarde, con la certidumbre de que allí estará el país real, la voz del pueblo que brega por el bienestar colectivo, por democracia y soluciones, es decir, por un mejor futuro para la patria y sus habitantes.

Entre Alicia Goyen

En el año 1964, cuando los estudiantes de secundaria ocuparon por presupuesto justo los locales de estudio, el Instituto Batlle y Ordóñez estaba dirigido por Alicia Goyena.

Tenía la profesora Goyena más de 70 años y durante toda la semana que duró la ocupación del instituto femenino, ella permaneció junto a sus alumnas.

Recuerdo las largas conversaciones en la dirección del Instituto donde se coordinaban todos los detalles de la ocupación y donde informábamos a la Srta. Goyena de cada detalle.

Detrás de su escritorio desbordante de papeles y libros, ella que seguramente no compartía las impetuosas movilizaciones de sus alumnas, participó de riesgos y preocupaciones, y nos dio a todos una lección de humanidad y de alta pedagogía.

Un día, mientras recorría el local para inspeccionar las condiciones de "sus alumnas" y de "su local" con su paso nervioso, su aspecto frágil pero enérgico, con un moño que le recogía el cabello blanco sobre la cabeza, mientras le preguntábamos su opinión sobre la lucha estudiantil, ella nos dejó una frase imborrable: "Educar es comprender".

Cuántas veces más la molestamos con nuestras exigencias y nuestras entrevistas, y siempre encontramos comprensión y sobre todo diálogo, capacidad para entender y de explicarse.

Por todo ello el recuerdo del Instituto femenino, el IBO, está asociado para decenas de miles de sus alumnas, a la imagen de Alicia Goyena.

Y no quiero dar una idea distorsionada y edulcorada.

La marcha por la ed

En medio de la Jornada Nacional por Soluciones del PIT-CNT, hoy todo el Uruguay vibrará al paso de la "Marcha por la Educación del Pueblo". Decenas de ómnibus, camiones, vehículos particulares, desde el norte, el este y el oeste, rebosantes de docentes, funcionarios, estuciantes y padres, donde se manifestará una vez más que "¡A la Enseñanza la defiende el Pueblo!". Respuesta combativa y madura de un sector atrozmente golpeado por la dictadura y hoy desconocido por una democracia que las clases dominantes conciben de espaldas al país y no factor de los cambios que el Uruguay está exigiendo a gritos para salir de la dependencia y el subdesarrollo.

Sólo con los ojos en la nuca es posible concebir que los problemas de la educación pueden resolverse al margen de la economía. De ahí la estricta justicia de la consigna que preside la "Marcha": "El gobierno debe optar entre deuda externa y presupuesto militar o Enseñanza Popular". Verdad de a puño que no pueden levantar ni coléricos discursos presidenciales, ni actitudes cada vez más omisas de un CODICEN que se ha hecho acreedor a un reclamo nacional de su renuncia.

Los trabajadores de la Enseñanza y de la Cultura, el estudiantado, los padres de alumnos, la clase obrera organizada, seguirán movilizados en tanto el Poder Ejecutivo no concrete el envío de los necesarios Mensajes Complementarios. En tanto el Gobierno no cumpla con el patriótico deber de elevar el Presupuesto para los Organismos de Educación, gravando a los sectores del privilegio y rebajando sustancialmente —en lugar de privilegiar— el de quienes, actuando como brazo armado del capital financiero y una rosca cada vez más estrecha, sumieron al país en la miseria y el terror.

No puede continuar soportando el Uruguay la

El caso Manini y la tradición nacional

No somos solo nosotros: es la gran mayoría del país la que sostiene que la propuesta de Sanguinetti en su afán de mantener a Manini es una jugarreta política, una viveza; incluso desde algunas tiendas se han utilizado términos más duros. El único que no quiere entenderlo es "El Día" defensor a ultranza de una actitud contraria al país, a la Constitución y a la mejor tradición nacional, como se lo vamos a volver a demostrar.

Según el vocero gubernista, toda la Constitución ha quedado reducida a la sección VIII, artículos 147 Y 148. Nada más existe, ni antes ni después. Nosotros decimos lo siguiente: primero, que la oposición eligió los artículos 119 y 121, y censuró al ministro. Segundo, que existe el artículo 174, según el cual los ministros deben contar con un apoyo parlamentario que asegure su permanencia en el cargo, lo que manifiestamente no ocurre en el caso de Manini, como lo probó la votación. Agregamos (y aunque esto no esté en la Constitución no es menos cierto) que la inmensa mayoría de la opinión reprueba, como las encuestas lo han demostrado, la actitud del presidente de sacar pecho como lo hizo en Canelones y de sostener a un ministro que todo el mundo rechaza. Lo interesante es que mujeres que votaron al P. Colorado declaran que no lo votarían ahora, por discrepar con esta actitud.

El Frente Amplio fue de absoluta coherencia en esta materia. Primero, propició la interpelación y, junto con el P. Nacional, la desaprobación votada. Segundo, cuando el presidente sale por peteneras a proponer un mecanismo que podría llevar a elecciones parlamentarias, dijo dos cosas: una, que ello llevaría a paralizar la vida del Parlamento y del país, urgido de soluciones; otra, que si se quiere ir a elecciones, que sean de todos los cargos, la presidencia incluida, lo que puede hacerse por ley constitucional, que la Carta Prevé. Todo es pues, desde el ángulo del F. A. perfectamente coherente.

Lo que es incongruente es la actitud del partido de gobierno, que "El Día" respalda. Hasta este extremo: que fueron los colorados quienes presentaron la moción para que se utilizara el mecanismo de los artículos 147 y 148 para una censura... que ellos no iban a votar. Tan absurdo como si alguien presentara una demanda judicial contra sí mismo.

O sea que la contradicción no está en nosotros ni en el F. A., sino en el campo del gobierno.

Agregamos a esto el peso (valioso, sin duda) de la tradición nacional. Ningún ministro en este país adoptó la bochornosa actitud que el presidente instó a asumir a Manini. Forman legión los ejemplos de ministros renunciantes apenas los censuró una Cámara en una interpelación: llamáranse Juan Rodríguez Correa o Ledo Arroyo Torres; o el actual senador Cersósimo, tremendamente vapuleado, al igual que Guzmán Acosta y Lara, borrado del mapa (y del ministerio) después de sendas interpelaciones en el Senado. Una única vez, que se recuerde, se apeló al mecanismo de la Asamblea General, en el caso de Peirano Facio. En ese caso, el sector del presidente votó la censura del ministro de su propio partido, para superar los 3/5 y que no se convocara a elecciones parlamentarias. ¿Tuvieron miedo a perder sus bancas? Ya se conoce el epílogo: Peirano voló del ministerio de Industria y Comercio, y Pacheco lo metió por la ventana en la cancillería.

El presupuesto y los

Con la oposición de los senadores colorados se introdujeron sustanciales mejoras al proyecto de presupuesto para la enseñanza enviado por el Poder Ejecutivo al Parlamento. Pero esto resulta aún insuficiente.

Mientras muchos uruguayos, la inmensa mayoría según las encuestas, no comparten que el 40% del presupuesto de gastos sea para Defensa e Interior, nadie puede dudar que el país debe recuperar el nivel de educación primaria, media y superior que tenía antes de la dictadura.

Y es elemental que ello sólo se logrará con maestros y profesores suficientes, con locales y material didáctico y también con docentes con sueldos dignos.

No es con armas o con combustible desgravado para las Fuerzas Armadas que reconstruiremos el Uruguay. Ni tampoco pagando puntualmente la deuda externa.

Los colorados se opusieron en el Senado a las mejoras en las partidas para la enseñanza. Pero, en Primaria, por ejemplo, ¿son suficientes las partidas votadas?

Veamos los sueldos nominales al 1° de enero de 1986, aún con las partidas complementarias.

Docente 20 horas. N$ 18.919.-

Administrativo primaria. N$

¿HACIA DONDE V
HABLA: RODNE

MARTES 12
HORA 19
PLAZA MATRIZ
P.C.U.

TRASMITEN A TODO EL PA
CX 30 LA RADIO Y CX

ena y Pivel Devoto

También tuvimos encontronazos, discusiones y opiniones divergentes.

En ese mismo local de la calle Agraciada funciona hoy el Instituto de Profesores Artigas, el IPA.

Hace 10 días, sus estudiantes luego de varios meses de gestiones y movilizaciones reclamando el funcionamiento del Consejo Asesor y Consultivo, ocuparon su centro de estudios.

El Presidente del Codicen, Profesor Pivel Devoto, decidió inmediatamente pedirle al Ministerio del Interior, es decir a la policía, que desalojara el IPA.

Ya lo había hecho algunos meses antes.

En 8 meses, desde que asumiera el cargo de Presidente del CODICEN, el profesor Pivel Devoto no ha recibido *ni una vez* a los estudiantes del IPA, a pesar de decenas de gestiones en este sentido. Es más, Pivel Devoto no ha recibido nunca una delegación estudiantil, ni tampoco hace declaraciones a la prensa. Actúa, desocupa.

En el mismo local de la Avenida Agraciada, hoy Brigadier Lavalleja, dos actitudes diferentes. Alguien que trataba de comprender y dialogar para educar, la profesora Alicia Goyena, en el otro extremo el profesor Pivel Devoto que ha hecho de la policía su argumento más contundente y su forma de contacto con los estudiantes del IPA, es decir, con los futuros profesores de Secundaria.

Cuánta falta le haría a la enseñanza y a la democracia, el espíritu de diálogo y el sentido pedagógico de la profesora Alicia Goyena.

EX ALUMNA DEL IBO

ducación del pueblo

vergüenza de que en los Comedores Escolares se "alimente" a los niños con diez gramos de carne por niño y por día, mientras un militar recibe gratis ¡medio quilo por día! No somos revanchistas, intolerantes, ni violentos. Pero la violencia está implícita en hechos como éste. Está implícita en el riesgo de centenares de niños que se juegan la vida entre autos limpiando parabrisas, en la desocupación total o parcial no sólo de trescientos mil obreros, sino de más de dos millares de maestros y profesores. La violencia va de la mano con el hecho indignante —y peligroso para la democracia— de que subsistan en los Centros de Enseñanza hombres y mujeres de la dictadura a quienes el CODICEN protege con celo digno de mejor causa. La violencia está en los Gavazzo y los Cordero libres, en la falta de esclarecimiento sobre la situación de los detenidos desaparecidos, en la total pasividad en cuanto al desmantelamiento de los aparatos represivos que conspiran contra la democracia, como lo han revelado serias denuncias de Parlamentarios.

Por todo esto, hoy la enseñanza estará en las carreteras, en las calles, con el pueblo, en su lugar natural, conformando, junto con los demás trabajadores, un poderoso escudo que cerrará el paso a los que atentan contra la Patria.

En Montevideo, a partir de la hora 15, en los puntos de llegada —Agraciada y San Quintín y Ocho de Octubre y Veracierto— se nuclearán docentes, funcionarios, estudiantes, padres y vecinos, para marchar hacia la Universidad y luego al Palacio Legislativo.

Será una jornada, repetimos, combativa y madura de todo un pueblo que, al rescate de Varela y Artigas, hace suyo el reclamo de Martí: "Ser cultos para ser libres".

DIDASKO PEREZ.

s sueldos en Primaria

10.480.-
Mantenimiento de primaria. N$ 8.940.-

Es decir, un administrativo ganará 1/3 del actual valor de la canasta familiar. El niño aprenderá con un maestro cuyo sueldo le alcanzará apenas hasta mediados del mes. La higiene de los baños, la curación de un raspón, etc., quedarán en manos de una señora que trabaja ocho horas diarias pero percibirá a lo sumo N$ 6.500 líquidos el año próximo.

Pero hay más. los cargos necesarios para que la relación alumno/maestro sea normal, no han sido provistos. Eran 2.800 puestos que iban a ocupar otros tantos maestros desocupados.

Los veintiséis jardines de infantes que permitirían solucionar el problema de los niños cuyas madres han ingresado al mercado de trabajo, tampoco han sido resueltos. Ni se han solucionado problemas de alimentación escolar, materiales didácticos, etc.

Por ello la Cámara de Diputados deberá necesariamente mejorar las partidas adicionales votadas para la enseñanza por la Cámara de Senadores.

Juan José Cladera

VA EL URUGUAY?
EY ARISMENDI

AIS DESDE LAS 20 HORAS
X 14 EL ESPECTADOR

Para reactivar la economía nacional

Nos referíamos en nuestra nota anterior a la caída de los precios de nuestros productos exportables, al llamado deterioro, de los términos del intercambio, impuesto por los grandes monopolios internacionales, las multinacionales.

Otro tanto ocurre con las tasas de interés de los préstamos. Nosotros, y todos los países del Tercer Mundo y de Latinoamérica en particular, sufrimos el tremendo peso de las tasas de interés internacionales sobre la deuda externa. ¿Quiénes fijan tales tasas de interés? ¿Los miles de bancos que existen en los países desarrollados actuando en libre competencia? Las fija la gran banca internacional altamente cartelizada. Las tasas básicas de interés internacional son la "prime rate" fijada en Nueva York, y la "Libor" fijada en Londres, centros del capital financiero internacional.

LAS TASAS DE INTERES

Véase: con motivo de las negociaciones emprendidas con el FMI por nuestro gobierno, los cables noticiaron que 80 eran los bancos acreedores, pero que estaban representados por un "Comité Asesor de Bancos" constituido por 7 entidades presididas por el Citibank, cuyo vicepresidente, William R. Rhodes, era el personero. Es el reflejo claro del estado de monopolización del negocio, bajo la forma de cartel.

En estas condiciones, priorizar las exportaciones sobre el mercado interno significa intensificar la explotación de nuestro pueblo.

Pero que quede bien claro: no estamos contra el desarrollo del comercio internacional. Al contrario, propugnamos su desarrollo, porque la reactivación económica supone un mayor consumo de materias primas, bienes de capital, accesorios, repuestos y productos que no producimos (petróleo es el más importante), los cuales deben procurarse mediante las divisas correspondientes. Pero este comercio debe verificarse sobre bases más equitativas que las actuales, expandiendo el abanico de países con los que comerciamos y tratando de realizar un tráfico de mutua conveniencia, con acuerdos a largo plazo que neutralicen los efectos del deterioro del intercambio.

Impugnamos la política que quiere llevar adelante el gobierno de priorizar las exportaciones porque ella se parece como dos gotas de agua a la propugnada por la dictadura. ¿Quién no recuerda la "política aperturista" propagandeada y llevada a cabo por Végh Villegas en las primeras etapas del "proceso"?

"Aperturismo" era "desarrollarse hacia el exterior". O sea: anteponer los intereses de la economía capitalista mundial a los de la economía nacional, es decir, atarnos cada vez más a la explotación imperialista. Es una *expresión del neocolonisliamo. (*)*

LA CARTA DE INTENCION

Finalmente, pero no por eso lo menos importante, la política imperialista tiene un órgano ejecutor: el FMI, mediante el cual supervisa y controla a los países sub-desarrollados, en los que efectúa una verdadera *intervención*. El interventor impone condiciones que encausan la economía de los países dependientes para la mejor y más amplia exacción de sus riquezas en beneficio del imperialismo. Esas imposiciones *limitan* los posibles programas de desarrollo independiente que pueden intentarse por los gobiernos de esos países.

Y bien, ese desarrollarse hacia el exterior tan pregonado por el gobierno no es sino una imposición del FMI, que encauza (trata de encauzar) la reactivación económica por las exportaciones, que nos procurarán los dólares que se utilizarán para... pagar la deuda externa. Así es de simple la cosa.

Y este encauzamiento de nuestra economía supone limitaciones impuestas y aceptadas por nuestro gobierno a través de la Carta de Intención últimamente firmada, que se hacen aparecer como contrapartida de las "conquistas" logradas en la refinanciación, incluidos "fondos frescos" prometidos. Limitaciones tales como ,a título de ejemplo, acrecentar los ingresos a través del IVA y de los impuestos a los combustibles, (lo que se cumple fiel y prontamente, como lo demuestra el nuevo reciente aumento), una política salarial "prudente" para el sector público y reducción de los aumentos de la seguridad social, ajustes en las tarifas de las empresas públicas, etc. Y todavía la cláusula comodín: "se adoptarán las medidas adicionales que sean necesarias para el buen logro del programa comprometido en la Carta - Intención".

EL ENSANCHAMIENTO DEL MERCADO INTERNO

En conclusión, creemos haber probado fehacientemente cuan cargada de peligros, perjuicios e inoperancia para el fin de la reactivación tiene la vía de aumentar las exportaciones, es decir, priorizar el mercado internacional.

Hemos sostenido y sostenemos que, por el contrario, para reactivar la economía nacional hay que lograr el ensanchamiento del mercado interno, mediante un aumento sustancial de la capacidad adquisitiva de la población, que supone ante todo el incremento salarial y de las pasividades en forma *real*.

Como dijo el Cr. Danilo Astori en un reportaje de esta página: "La primera medida de reactivación que necesita el país es incrementar en forma relevante y sostenida el poder real de compra de la inmensa mayoría de la población y eso se logra de una sola manera, que es incrementando los salarios reales y las pasividades".

Lionel Rivas

(*) Las colonias fueron la gran fuente de riquezas del mundo capitalista. En cinco siglos las potencias europeas estructuraron sus imperios coloniales. En el siglo XX, la revolución rusa señaló el inicio de la crisis general del capitalismo, y tras la segunda guerra mundial, se disgregan los imperios coloniales.

Pero el capitalismo prosigue en el plano económico la explotación de los pueblos ex-coloniales, y de los dependientes, *bajo otras formas*, que constituyen la política neocolonialista del imperialismo.

La base económica del neocolonialismo radica en el retraso extremo de la producción de las ex colonias en el sub desarrollo industrial; el Tercer Mundo sigue siendo agropecuario, y tiene una extrema debilidad científico - técnica; y está complementado por formas arcaicas de relaciones sociales.

El neocolonialismo se apoya en la superioridad técnica y en el capital acumulado. La dependencia tecnológica, que se expresa en el pago de elevadas sumas al pago de licencias y patentes y para la adquisición de conocimientos técnicos imprescindibles, el llamado "Know - how", se agrega a la compra de los nuevos bienes de capital, con sus importantes complementos por repuestos, accesorios, materias primas específicas y asesoramiento técnico postventa.

Préstamo de 40 jornales al personal de ILDU

PROYECTO DE LEY

ARTICULO 1°. Autorízase al Banco de la República Oriental del Uruguay a acordar un préstamo de cuarenta jornales al personal de ILDU S.A.

Podrán acogerse al mismo los obreros registrados en planilla que no hubieren computado treinta jornales en dos meses consecutivos, durante el período comprendido entre el 1° de junio de 1985 y el 31 de octubre de 1985.

ARTICULO 2°. El préstamo será reintegrado por el trabajador beneficiario a razón de un jornal mensual y en forma consecutiva.

ILDU S.A. actuará como agente de retención, tomando las amortizaciones y reembolsándolas al Banco de la República Oriental del Uruguay, por las cantidades que correspondan.

La no versión, dentro de un período que no excederá de treinta días corridos, contigurará apropiación indebida.

ARTICULO 3°. Los trabajadores que tomen el préstamo y antes de su cancelación se acojan al seguro de paro o jubilación, permanecerán obligados por la parte no amortizada.

En estos casos, la Dirección General de la Seguridad Social efectuará las retenciones correspondientes y las vertirá al Banco de la República Oriental del Uruguay.

Si el trabajador pasare a otra empresa ésta subrogará a ILDU S.A., como agente de retención, rigiendo la previsión contenida en el inciso 3° del Artículo 2°.

ARTICULO 4°. Comuníquese, etc.

Montevideo, 5 de noviembre de 1985

Andrés Toriani, Guillermo Alvarez, representantes nacionales.

EXPOSICION DE MOTIVOS

Por el adjunto proyecto damos estado parlamentario a la aspiración sustentada por el Congreso Obrero Textil —Seccional Maroñas, referente al otorgamiento de un préstamo de 40 jornales para trabajadores de la empresa ILDU S.A.

Como lo vienen exponiendo los interesados, la reducción de las exportaciones textiles, en sus variadas formas, y el estrechamiento del mercado interno, ocasionan la pérdida del nivel ocupacional.

El cercenamiento de la Bolsa de Trabajo y la insuficiencia notoria del seguro de desempleo, colocan a los textiles —y no sólo a ellos— en un grado de inseguridad apreciable.

Sin embargo, existe para la industria un potencial de trabajo realmente importante, a poco que se adopten medidas favorecedoras del comercio exterior y de impulso al consumo.

Los operarios de la fábrica ILDU S.A. asumen su ocupación por grupos que se escalonan sin perder su vínculo laboral.

De lo expuesto sintéticamente surge la viabilidad financiera de la propuesta, resultando, por lo demás, evidente su significado de apoyo social.

Montevideo 5 de noviembre de 1985

Andrés Toriani, Guillermo Alvarez, representantes nacionales

LA SOLFA

¡Hoy, todo el mundo a la calle a las dos concentraciones, desfile y acto final por justicia y soluciones;

La voz del pueblo hablará serena y con energía: sagrada, porque ella es la voz de la mayoría.

LIRON

Carabineros dispararon contra concentraciones populares

Cuatro muertos y decenas de heridos en Chile

Buenos Aires, Nov 7 (*PL—DPA*) — Cuatro muertos, más de 80 heridos y alrededor del millar de detenidos, según cifras conservadoras, es el balance inicial de la represión policial a la protesta popular que durante dos días sacudió las principales ciudades chilenas.

El saldo debe agregar también unos 25 carabineros heridos al responder estudiantes y pobladores el ataque de las fuerzas policiales a manifestantes en sedes universitarias y barriadas obreras que circundan Santiago de Chile.

Restos de barricadas, de omnibus incendiados y avenidas bloqueadas por "miguelitos" (clavos de tres puntas) son las huellas visibles de la jornada de protesta, —convocada para el martes y miércoles por el Comando Nacional de Trabajadores— que tuvo como característica esencial la acción de resistencia en las calles.

Anoche, una joven de 21 años, Emilia Ulloa, fue baleada por una patrulla militar en la barriada de Pudahuel, mientras que en Villa Francia, el joven Erwin Iturra (21) fue muerto de un disparo en la cabeza.

También en la zona de La Granja cayó abatido el obrero Luis Penailillo Vega (40).

José Norambuena Canales, de 23 años, fue gravemente herido el martes pasado en incidentes que se desarrollaron en la población "Herminda de la Victoria", un suburbio obrero de Santiago, y murió esta madrugada en un centro asistencial capitalino, informaron fuentes oficiales.

Con la muerte del joven subieron a 132 el número de víctimas fatales desde que comenzaron las protestas en mayo de 1983.

En total hay 12 personas heridas a bala y más de 70 a causa de bombas lacrimógenas, bastones, balines y otras armas usadas contra los opositores.

El número de detenidos es aún impreciso, pues no se han reportado los arrestos realizados en algunas ciudades del interior, pero las cifras recogidas anoche llegan al millar de personas.

Uno de los mayores incidentes ocurridos durante la jornada de ayer tuvo lugar en la Escuela de Ingeniería, donde cientos de jóvenes, atacados por policías, se atrincheraron en el interior del edificio y se defendieron con piedras y bombas incendiarias de fabricación casera.

Frente al Palacio Gubernamental de la Moneda, hubo también enfrentamientos entre carabineros y dirigentes opositores que intentaban presentar al Ministro del Interior una demanda de libertad para seis líderes sindicales y poblacionales encarcelados desde hace 42 días y que ya cumplen nueve en huelga de hambre.

El martes, primer día de protesta, hubo disturbios en casi todas las sedes universitarias del país, con particular intensidad en las de Santiago, Valparaíso y Concepción. También se registraron enfrentamientos callejeros en Osorno, Arica, Temuco y Antofagasta.

Los dos días fue notable la disminución del transporte público y el ausentismo escolar, en tanto los comercios y oficinas públicas no funcionaron todo el tiempo.

ESTUDIANTES CONVOCAN A PARO NACIONAL INDEFINIDO

La noche del martes cerró con un apagón que dejó a oscuras el 80 por ciento de la capital, así como zonas de Viña del Mar, Valparaíso y otras ciudades. El oscurecimiento fue provocado por sabotajes a torres del tendido eléctrico que fueron reivindicados por el Frente Patriótico Manuel Rodríguez.

El Secretario General de la Presidencia, Francisco Javier Cuadra dijo anoche que el gobierno está estudiando los acontecimientos y que en las próximas horas tomará una decisión.

La Federación de Estudiantes de Chile (FECH), convocó a un paro nacional indefinido hasta lograr la liberación *de 339 universitarios detenidos* ayer en la facultad de Ingeniería en Santiago cuando realizaban manifestaciones de solidaridad con seis líderes opositores encarcelados desde hace más de un mes.

Insurgentes heridos habrían sido fusilados

Asalto del M-19 al Palacio de Justicia acabó en una matanza

Bogotá, 7 nov, (IPS-PL-DPA)— El asalto del Movimiento 19 de Abril (M-19) de Colombia, al Palacio de Justicia, en Bogotá, concluyó hoy con la muerte de por lo menos 52 personas, según los últimos informes.

Un oficial del ejército dijo que en el cuarto piso del edificio se encontraban los cadáveres calcinados de 52 personas, en su mayoría guerrilleros.

Un furibundo ataque del ejército gubernamental contra la sede del Poder Judicial, iniciado a las 14 hora local (19 GMT) puso fin a la crisis iniciada ayer por los guerrilleros,que se apoderaron del local y capturaron gran cantidad de rehenes.

Tras la arremetida, el ejército logró liberar a los rehenes aún con vida y procedió a recoger los cadaveres de los insurgentes.

Aunque cuatro guerrilleros fueron capturados con vida, de acuerdo con las versiones iniciales, radioemisoras locales dijeron que las bajas de la guerrilla suman 66.

Entre los asaltantes muertos figuran Luis Otero, máximo dirigente de la operación, Andres Almarrales, cuyo cadáver apareció en un baño, y Alfonso Jacquin, el número dos en el mando.

Asimismo se encontró el cadáver del presidente de la Corte Suprema de Justicia, Alfonso Reyes, y el de la magistrada María Inés Ramos.

El número de bajas por parte de las fuerzas de seguridad también fue elevado, aunque no se precisaron cifras, pero se estima que se sitúa alrededor de la decena con numerosos heridos.

Tras ser escenario de cruentos combates, el Palacio de Justicia está destruido en casi un 80 por ciento.

Un capitán del ejercito indicó que **"Es más fácil construirlo que reconstruirlo"**. Las pérdidas económicas se estiman en 105 millones de dólares.

El capítulo cerrado hoy se inició ayer cuando un comando del M-19 denominado "**Juan Marino Ospina**", tomó la sede del Palacio de Justicia, enclavado en el centro de Bogotá, a escasos 300 metros del Palacio de Nariño (sede de la Presidencia).

Al mando del Comandante Luis Otero, los guerrilleros penetraron en el sótano en un camión de carga, color azul, tomando rápidamente posiciones en el inmueble de cuatro plantas.

De inmediato, tropas del ejército y la policía acordonaron el local y entablaron un nutrido tiroteo con los asaltantes que mantenían a 400 personas como rehenes.

Los combates se prolongaron durante todo el día y noche de ayer, propagándose a primeras horas de esta madrugada un voraz incendio que destruyó las dos alas del palacio.

Para salir del local, los guerrilleros exigieron la publicación de un manifiesto de la organización en los principales diarios del país sobre el proceso de paz y divulgación de las actas de la comisión de verificación de los acuerdos pacificadores.

Además, exigieron un espacio de una hora en las cadenas de radio del país para exponer sus puntos de vista sobre la marcha y perspectivas del proceso de paz.

Una vez cumplidas estas exigencias debería celebrarse un debate nacional sobre los acuerdos de alto al fuego.

Estas condiciones fueron rechazadas por el gobierno del presidente Belisario Bentancur, quien ofreció, a su vez, **"respetar la vida y un juicio justo"** a los guerrilleros.

Aunque el presidente de la Corte Suprema de Justicia pidió al gobierno dialogar con los asaltantes, en ningún momento cesó el intercambio de disparos.

Reyes y otros ocho magistrados permanecieron en las últimas horas como rehenes de los integrantes del Comando **"Juan Marino Ospina"**, en memoria del Comandante del M-19 caído en combate en Cali, a 484 kilómetros al suroeste de Bogotá.

El avance de las tropas obligó al grupo de guerrilleros, cuyo número se aproximaba a 50, a refugiarse en el cuarto piso con sus rehenes, aunque mantuvieron focos aislados de resistencia en el sótano y tercer piso.

En conversación telefónica con IPS, Otero sostuvo ayer que estaban dispuestos a resistir hasta vencer.

Sus palabras, hechas tras diez horas de combates, denotaban sin embargo ya, cansancio y síntomas de desmoralización.

Por el momento, se desconoce la posición que asumiría el M-19 al igual que otras agrupaciones guerrileras con respecto a las conversaciones de paz con el gobierno.

por el mundo

* EL OCHO DE DICIEMBRE SEGUNDA RONDA EN GUATEMALA

Guatemala, 6 Nov. (DPA) – El Tribunal Supremo Electoral convocó oficialmente esta noche para el 8 de diciembre la segunda ronda de la elección presidencial del domingo pasado en Guatemala, para que los votantes decidan entre los dos partidos que obtuvieron las principales mayorías.

La ciudadanía decidirá esta vez entre la Democracia Cristiana (DC), con el abogado Vinicio Cerezo Arévalo para presidente y el publicista Roberto Carpio Nicolle para vicepresidente, y la Unión del Centro Nacional (UCN), que con el periodista Jorge Carpio Nicolle a la presidencia y al abogado Ramiro De León Carpio a la vicepresidencia.

Según las cifras casi definitivas dadas a conocer hoy por el tribunal, en la elección del domingo la Democraca Cristiana obtuvo 648.681 votos (38,65 por ciento), contra 339.522 votos (20,23 por ciento) de la Unión del Centro Nacional.

* CANCELADA CITA DE PANAMA: CONTADORA DISCUTIRA EN LUXEMBURGO

Ciudad de Panamá, 6 Nov. (DPA) – Fue cancelada hoy la reunión de vicecancilleres y plenipotenciarios del grupo de Contadora que debería iniciarse en ciudad de Panamá, decidiéndose en cambio discutir el futuro del Grupo de Contadora en Luxemburgo el próximo miércoles 13 de noviembre.

Previamente, entre lunes 11 y martes 12, los cuatro cancilleres de Contadora (México, Colombia, Venezuela y Panamá) y los cinco de Centroamérica discutirán en Luxemburgo a puertas cerradas con la Comunidad Europea los proyectos de cooperación de la CEE con la región centroamericana.

* WALESA VOLVIO A ELUDIR PRESENTARSE A LA JUSTICIA

Varsovia, Nov. 7 (PL) – Sin que ya cause asombro en Polonia, Lech Walesa volvió a recurrir a un certificado médico para evadir, esta vez, el proceso judicial que se le inició ayer por difamación.

El presidente del desaparecido sindicato Solidaridad, quien reside en Gdansk y trabaja como electricista en los astilleros Lenin de esa provincia del Báltico, está acusado de emitir informaciones falsas sobre los comicios de octubre pasado.

* MANAGUA: CONDENARON A CONTRARREVOLUCIONARIO HONDUREÑO

Managua Nov. 7 (PL) – El tribunal antisomocista de primera instancia condenó al ciudadano hondureño Donaldo Ramos Carcamo, ex sargento del ejército de ese país, quien se infiltró en territorio de Nicaragua integrando un grupo contrarrevolucionario.

* TAILANDIA VIOLA SISTEMATICAMENTE TERRITORIO KAMPUCHEANO

Phnom Penh, Nov. 7 (PL) – Tailandia violó el territorio kampucheano en 240 ocasiones durante la última semana de octubre, denunciaron hoy fuentes locales.

En ese periódico, se registraron 169 violaciones marítimas cerca de las islas de Koh Kong y Koh Tang y 13 aéreas en la zona fronteriza entre Tailandia, Kampuchea y Laos, así como en distintos sectores de las provincias de Siem Reap, Battambang, Pursat y Koh Kong.

La artillería del país vecino atacó en 36 veces las alturas 547, 453 y 1.271 y el sector de Khal Stung, y apoyó las infiltraciones de Khmers reaccionarios en territorio kampucheano.

Los guardafronteras y la población pusieron fuera de combate a 80 intrusos y capturaron 35 armas y una considerable cantidad de municiones y otros equipos bélicos.

* ABRAHAM LINCOLN ESTARIA HOY CONTRA EL APARTHEID DICE GRANMA

La Habana, Nov. 7 (PL) – El diario Granma afirma que Abraham Lincoln estaría hoy junto a los que en Africa del Sur luchan contra el Apartheid y denuncia el apoyo de la actual administración norteamericana al régimen de Pretoria.

Bajo el título "Lincoln vs. Reagan", el periódico cubano destaca la labor del décimosexto presidente de los Estados Unidos en el siglo pasado en favor de la abolición de la esclavitud y contra la discriminación racial y contrasta esa actitud con la del presente mandatario norteamericano, que, dice, "es uno de los grandes defensores del Apartheid en Africa del Sur y, por extensión, de la discriminación racial en su país".

Cita como evidencias de ello el silencio sobre Sudáfrica en su reciente discurso ante la ONU y su política de "cooperación constructiva" con el régimen de Pretoria.

* UGANDA: HAY AVANCES EN EL LOGRO DE LA PAZ

Nairobi, 7 Nov. (PS) – Un "significativo adelanto" en las conversaciones de paz que tienen lugar en esta capital desde el pasado 26 de agosto entre el gobierno ugandés y el principal movimiento guerrillero que se le opone, fue anunciado aquí por funcionarios del gobierno de Kenya.

El presidente de Kenya Daniel Brap Mo, que auspicia y conduce las conversaciones entre el gobernante Consejo Militar de Uganda y el Movimiento de Resistencia Nacional (NRM), la principal fuerza opositora en armas, declaró anoche a la prensa, al término de la última reunión, que veía con optimismo la posibilidad de un acuerdo en un plazo más o menos breve.

LIMA: FUE COMPURGADO RESPONSABLE DE MATANZA DE RECLUSOS

Lima, Nov. 7 (PL) – A solo seis meses de prisión, que fueron compurgados, fue condenado el ex inspector general de Establecimientos Penitenciarios del Perú, Armando Castrillón, acusado de responsabilidad en la muerte de ocho personas en 1983.

Castrillón fue acusado de ser uno de los principales responsables de la matanza de siete reclusos que intentaban fugarse de la cárcel de Lurigancho, en esta capital, y de una monja que éstos tomaron como rehén.

Asimismo el tribunal absolvió al entonces director general de Penales, Miguel González del Río, a los coroneles de la guardia civil Diomedes Horna, Abraham Eduardo Malpartida, Antonio Cleto y otros oficiales de esta institución.

DE BATUQUE SON LOS MEJORES CASSETTES
GRAN OFERTA
CASSETTE JAPONES JVC
N$ 165.00
GALERIA DEL VIRREY pegadito al cine 18 de Julio y ahora también en Maldonado: SARANDI 878
AUNQUE NO LO PAREZCA AUN SOMOS UNA DISQUERIA.

¡UNA COOPERATIVA ODONTOLOGICA AL SERVICIO DE LOS TRABAJADORES!
Servicio Odontológico Social
Carlos Roxlo 1361 entre 18 y Guayabo
CONSULTAS 40 32 12
URGENCIAS 98 53 02
Consultas gratis

"ALDANA"
TROFEOS COPAS MEDALLAS GRABADOS
COLONIA 1796 CASI TRISTAN NARVAJA - TEL. 20 68 57

TURBO DEPORTES Y COVADONGA
MERCEDES 834

Conmemoraron el 68 Aniversario de la Revolución de Octubre

La URSS reafirmó propuestas de paz y moratorias nucleares

Moscú, Nov. 7 (PL) — Cuando el reloj de la torre Spaskaya en el Kremlin dio las 10.00 hora de Moscú se inició en la plaza Roja la parada militar y la manifestación popular por el 68 aniversario de la Revolución Socialista de Octubre.

Segundos antes hizo su aparición en la Tribuna del Mausoleo del fundador del estado soviético, Vladimir Ilich Lenin, el Secretario General del Partido Comunista de la Unión Soviética (PCUS), Mijail Gorbachov, acompañado de los miembros efectivos y suplentes del Buro político y los secretarios del Comité Central del PCUS. Ocupa un puesto de honor el líder de la revolución etíope, Mengistu Haile Mariam, de visita en la URSS.

Las tribunas de la Plaza Roja están repletas de veteranos del partido, vanguardias de la producción industrial y agropecuaria, científicos, cosmonautas, representantes de la cultural, así como numerosos invitados extranjeros.

El mariscal de la Unión Soviética, Serguie Sokolov, ministro de Defensa de la URSS, recibió el reporte sobre la formación de las tropas para el desfile, presentado por el coronel general V. Arjipov, jefe de la guarnición de Moscú y comandante de la parada.

LA URSS PROTEGERA ADECUADAMENTE LOS LOGROS DEL SOCIALISMO

La Unión Soviética no permitirá que se quiebre la paridad militar con Estados Unidos y cuenta con un potencial material y científico capaz de asegurarlo, expresó el Mariscal de la Unión Soviética, Serguei Sokolov.

El ministro de Defensa de la URSS, al hablar hoy en la Plaza Roja en el desfile militar y manifestación popular por el 68 aniversario de la Revolución de Octubre, dijo que a nadie debe caberle dudas de ello, y de que la URSS protegerá adecuadamente sus conquistas y las de sus amigos.

Dijo que esto es indispensable en la complicada situación internacional caracterizada por los intentos de los círculos imperialistas de quebrar la distensión alcanzada.

Añadió que un peligro muy específico parte de la pretensión de Estados Unidos de iniciar una nueva vuelta de la espiral armamentista con la militarización del cosmos.

Subrayó Sokolov que las iniciativas de paz soviéticas, así como la adopción de varias moratorias unilaterales, son un ejemplo, del atán de la URSS por el saneamiento del clima internacional.

Enfatizó que la URSS se pronuncia por reducir el nivel de los arsenales militares y evitar la confrontación en interés de la paz y el progreso.

Pero en momentos en que no cesa la presión militarista, el Partido Comunista de la Unión Soviética trabaja por desarrollar el potencial económico y defensivo del país, dijo. El ministro soviético de Defensa acotó que su país no cederá ante la actual paridad militar existente entre Estados Unidos y la URSS y entre el pacto Atlántico (OTAN) y el Tratado de Varsovia.

Policía racista asesinó otros dos negros en Sudáfrica

Johannesburgo, Nov. 7 (PL) – La policía sudafricana mató a tiros a dos ciudadanos negros el miércoles pasado al disparar contra más de 700 manifestantes que protestaban contra el Apartheid en la ciudad de Guguleto, cerca de Ciudad El Cabo.

Se conoció que hubo varios heridos y arrestados durante ese y otros incidentes violentos entre los agentes del orden y la población africana y mestiza en barrios de la periferia de Ciudad El Cabo, Johannesburgo, y Port Elizabeth.

En Zwide, localidad cercana a Port Elizabeth, las fuerzas represivas hirieron con perdigones a un manifesntate que arrojaba cócteles molotov. Otro fue arrestado en King Williams Town, en el este de la provincia de El Cabo, cuando un grupo de africanos intentó incendiar la casa de un policía.

En Lavender Hill fueron detenidas siete mujeres, sin que se conozcan los motivos del arresto ni del ataque policial contra ese barrio mestizo.

DIRIGENTE RELIGIOSO PREVIENE SOBRE EL AGRAVAMIENTO DE LA SITUACION

Un representante de los círculos religiosos que sustentan el sistema de Apartheid en Sudáfrica advirtió hoy contra la eventualidad de un estallido social en el país.

El pastor Nico Smith, disidente de la línea oficial de la Iglesia Danesa Reformada, cuyo credo profesa la mayor parte de la minoría blanca, dijo que la continuación de la discriminación racial como política oficial sumirá al país en una revolución.

Smith fue impuesto oficialmente ayer de desistir de su anunciado viaje a Zambia para tomar contacto con dirigentes del ilegalizado Congreso Nacional Africano (ANC) de Sudáfrica, organización que lidera la lucha antiapartheid.

Vinculado antaño con la organización filofascista Afrikaaner Broederbond, el ex profesor de teología rompió con su jerarquía en 1983 y se fue a vivir al municipio segregado de Mamelodi, en Pretoria.

Por su parte, Oliver Tambo, presidente del ANC, afirmó que fueron bastante prometedores los encuentros que sostuvo con hombres de negocios británicos durante su reciente estancia en Londres.

A su llegada a Nairobi, Kenya, el dirigente del ANC declaró a la prensa que en sus conversaciones con estas personalidades británicas abordó las medidas conducentes a la erradicación del Apartheid, principalmente lo concerniente a la aplicación de las sanciones económicas aprobadas por Naciones Unidas y otros foros internacionales.

Contadora: Nicaragua rechazó concepción de EE.UU. sobre Centroamérica

Panamá, 7 de nov. (IPS). Nicaragua rechazó ante el grupo de Contadora el criterio del presidente de Estados Unidos, Ronald Reagan, acerca de que las causas del conflicto en Centroamérica se originan en la confrontación este-oeste.

La embajada de Nicaragua en Panamá divulgó hoy un documento oficial que recoge la posición de ese país centroamericano ante la concepción estadounidense.

El documento oficial del gobierno de Nicaragua señala que Reagan pretendió con su discurso ante la Asamblea General de las Naciones Unidas (ONU), el pasado 24 de octubre, que el conflicto centroamericano "y la guerra de agresión que enfrenta Nicaragua es la consecuencia de una ideología impuesta desde afuera, que divide a los países" del área.

El gobierno de Nicaragua – agrega la nora oficial entregada al grupo de Contadora– "manifiesta su rechazo oficial y categórico a esta concepción que pretende ubicar la crisis centroamericana y las guerras de agresión que enfrenta Nicaragua en el conflicto este-oeste".

A juicio de las autoridades de Managua, dicha crisis tiene sus orígenes en "las décadas de explotación económica inmisericorde de los recursos naturales de nuestros países por parte de las transnacionales, fundamentalmente norteamericanas".

Dichas transnacionales "han lanzado a la pobreza a millones de centroamericanos", y por otro lado, impuesieron "regímenes dictatoriales militares que apoyados por Estados Unidos le han negado a los pueblos centroamericanos expresiones políticas democráticas", puntualiza la declaración.

A ello se agrega las "políticas de intervención y guerra del gobierno de Estados Unidos" en Centroamérica en los últimos cinco años, en un pretendido intento de sofocar la crisis regional y que sólo ha conseguido "agudizar y proyectar la misma a niveles nunca antes conocidos en nuestra historia".

Asimismo, en las últimas semanas"encontramos evidencias abundantes del papel que las políticas guerreristas de la administración norteamericana en centroamérica han venido jugando para profundizar la crisis regional", agregó.

EE.UU. obtuvo base militar en Isla de Pascua

Santiago de Chile, 7 de nov. (IPS). De acuerdo con el convenio ratificado entre el gobierno militar de Chile y Estados Unidos, difundido hoy en Santiago, la Administración de Aeronáutica y el Espacio (NASA) será **autorizada a construir un aeropuerto** para aterrizaje de sus transbordadores espaciales, en la Isla de Pascua.

El decreto del ministerio de relaciones exteriores consta de 21 artículos y el último de ellos especifica que el acuerdo entrará en vigencia una vez que ambos gobiernos se comuniquen por la vía diplomática el término de sus respectivos ordenamientos jurídicos.

Estos deberán incluir la aprobación de gastos presupuestarios para la construcción de un aeropuerto espacial en la isla de 180 kilómetros cuadrados ubicada en medio del Océano Pacífico, unos tres mil 760 kilómetros frente al litoral chileno.

El convenio establece que Estados Unidos ampliará el actual aeropuerto de Mataveri, para uso en caso de emergencia, por los cuatro transbordadores espaciales actualmente en actividad: Atlantis, Challenger, Colombia y Discovery.

También estipula que los transbordadores podrán utilizar Mataveri "mientras sean propiedad de los Estados Unidos y sean operados por la NASA".

La iniciativa aprobada por el gobierno del general Augusto Pinochet, fue duramente condenada por sectores mayoritarios de opinión chilenos, que apuntaron a la conexión del programa espacial norteamericano con la denominada "Guerra de las Galaxias".

El ex candidato presidencial Demócrata Cristiano, ex embajador en Washington y ex senador, Radomiro Tomic, sostuvo que Chile se constituirá "en campo de batalla" en caso de que se desatara una guerra nuclear en el futuro.

NO CAMINE MAS!!
Para reparar licuadoras, enceradoras, batidoras KENWOODy otras, taladros, pulidoras, turbos, ventiladores bobinados
Repuestos. recambios, compra y venta.
TALLER DEL RIO YI 1235 Tel. 91 03 37

FEDERICO FRADL
Botones y hebillas con strass
Broches de plástico en todos los colores
MODA VERANO 86
Tel. 72 35 39

por el mundo

* FRACASO GOLPE DE ESTADO EN GUINEA BISSAU

Lisboa, 7 nov. (DPA). Fracasó anoche un golpe de estado en Guinea-Bissau para derribar al presidente Joao Bernardo "Nino" Vieira.

Fue detenido el primer vicepresidente, Paulo Correia.

Según un comunicado oficial publicado hoy en Bissau, fueron detenidos además no menos de otros 20 presuntos rebeldes, que pertenecen a la tribu balanta, como Correia.

El comunicado agregó que todo el país está en calma, también en la capital.

Según el comunicado, Correia fue detenido "por motivos de seguridad y debido a su involucración en actividades dirigidas contra la seguridad y la estabilidad del estado".

Según informaciones radiales de Bissau, entre los detenidos están el jefe civil de la oficina de la presidencia, Binhancaren Nantchanda, el comandante de la policía militar, Tagme Nawae, y Tue Nambagna, comandante de la brigada motorizada "14 de noviembre", la más importante unidad militar del antiguo territorio colonial portugués, independiente desde 1975.

Vieira accedió a la presidencia el 14 de noviembre de 1980 con un golpe de estado que derribó al lider del movimiento independentista PAIGC y primer jefe del estado, Luis Cabral.

* PERU: MUEREN 20 REBELDES EN COMBATE

Lima, 7 Nov. (DPA). En combates entre guerrilleros de la clandestina organización maoísta **"Sendero Luminoso"** y fuerzas de seguridad en Ayacucho, en el altiplano peruano, fueron muertos 20 rebeldes y otros cuatro tomados prisioneros.

Según se señala en un comunicado dado a conocer esta noche en la capital peruana por el Comando Superior de las Fuerzas Armadas, en esos combates resultaron heridos cuatro soldados.

* HONDURAS: AUMENTA CONCENTRACION DE MERCENARIOS EN FRONTERA CON NICARAGUA

San José, Nov. 7 (PL). El centro de apoyo logístico "Quinta Escuela" en Honduras es en realidad la principal base de entrenamiento de la llamada Fuerza Democrática Nicaraguense (FDN), cuyos hombres realizan constantes agresiones contra Nicaragua.

Nuevas pruebas sobre la presencia de esos mercenarios en territorio hondureño aportó ayer el diario "El Tiempo" de ese país poco después que el general Walter Lopez, comandante de las fuerzas armadas, negó afirmaciones anteriores en ese sentido.

En un segundo reportaje, con fotos y nuevos testimonios sobre el campamento contrarrevolucionario, el rotativo hondureño hace un desmentido al alto jefe castrense tras subrayar que los mercenarios no ocultan su verdadera identidad ni sus planes contra la revolución sandinista.

Asimismo los campesinos hondureños José Angel Sanchez y Fausto Barahona, citados por el diario, dijeron que es pública la existencia de la base antisandinista de FDN en la aldea Ciudad Nueva, un lugar próximo a Tegucigalpa.

* COLERICAS MANIFESTACIONES ANTIMPERIALISTAS EN LIBIA

Trípoli Nov. 7 (JANA). Las masas de los congresos populares de base expresaron ayer su cólera a través de toda la Yamahiria Libia, repudiando los planes y las conspiraciones urdidas contra el país y la revolución por la administración norteamericana.

La insidiosa conspiración fue revelada por el diario "Washington Post", lo que confirma abiertamente la política terrorista seguida por Reagan contra el pueblo de la Yamahiria.

En el curso de estas grandes manifestaciones, las masas desfilaron con pancartas en las que se podía leer: **"Que el fuego consuma a los Estados Unidos", "Nuestro pueblo armado es invencible", "Enfrentaremos a Estados Unidos con el pueblo armado. Nuestra unidad detendrá el tren de la muerte", "Norteamérica, has olvidado la lección de Vietnam?", "Libia no es Granada"**, entre otras.

* QUEBRARON 13 EMPRESAS CHILENAS EN OCTUBRE

Santiago de Chile, Nov. 7 (IPS). En el pasado mes de octubre quebraron 13 empresas en Chile, y aumentó a 143 el número total de falencias en todo el país durante los primeros diez meses de 1985, informó ayer la superintendencia respectiva.

Las quiebras del pasado mes aumentaron respecto a las diez compañías que fueron afectadas en setiembre.

Del total contabilizado en octubre, nueve correspondieron a la región metropolitana, donde destacaron las quiebras de empresas constructoras a causa de la paralización creciente del sector.

* DECLARACIONES DE DIPLOMATICO SOVIETICO SECUESTRADO POR LA CIA

Moscú, Nov. 7 (PL). El diplomático soviético Vitali Yurchenko, secuestrado por agentes de la CIA en Roma hace tres meses y trasladado a Estados Unidos, relató al diario "Komsomolskaya Pravda" las torturas sicológicas a que fue sometido.

Una entrevista con Yurchenko publicada hoy por el periódico ofrece detalles proporcionados por el propio protagonista de los hechos.

El diplomático cuenta que al ser secuestrado en Roma fue sometido a tratamiento constante con preparados sicotrópicos destinados a privarlo de su voluntad con el objetivo de convertirlo en un traidor e instarlo a cooperar con la Agencia de Inteligencia Norteamericana.

Señala que en un centro de la CIA en Fredericksburg, no lejos de Washington, sufrió peródicos interrogatorios en los que se le hacía ver que en medio de su inconciencia había facilitado datos secretos a Estados Unidos y por lo tanto ya era traidor.

* PRISION PERPETUA PARA LIDER DE LOS MONTONEROS PIDIO JUSTICIA ARGENTINA

Buenos Aires, Nov. 7 (DPA). La justicia argentina pidió hoy reclusión perpetua para el lider de los guerrilleros "Montoneros" Mario Eduardo Firmenich por su responsabilidad en un doble secuestro extorsivo y dos asesinatos, ocurridos en 1974.

El fiscal Juan Romero Victorica considera probado todos los hechos imputados al lider de la ultraizquierda peronista en base a 90 evidencias, incluídos ocho testimonios "rendidos por personas intachables" que señalan a Firmenich como instigador de los homicidios y coautor de los secuestros.

* PANAMA: MUJERES APOYAN CUMBRE DE MANDATARIOS LATINOAMERICANOS

Panamá, Nov. 7 (IPS) El Frente Femenino del socialdemócrata y gobernante Partido Revolucionario Democrático (PRD) de Panamá, señaló hoy su apoyo a la convocatoria de una cita cumbre de mandatarios latinoamericanos en este país para analizar y asumir una posición común frente a la deuda externa regional.

CORPORACION

El mejor amigo del hombre.

Desde hace 50 años, por todos los caminos. Sumando ciudades
y costumbres, familias y amigos.
Hoy, con dos mil colaboradores, noventa agencias en todo el país,
Buenos Aires, Córdoba, Bariloche, Rosario,
más de trescientos cincuenta mil pasajeros por mes
y ochenta mil kilómetros de recorrido diarios,
es decir, dos veces la vuelta al mundo por día,
mantiene intactas sus virtudes, dibujando rutas con andar firme,
veloz y seguro.
Es, no dude, el mejor amigo del hombre
y su transporte.

NOVIEMBRE 1935 - NOVIEMBRE 1985

TV para hoy

CANAL 4

17.30 SEÑAL DE AJUSTE
17.45 TV EDUCATIVA
18.00 PILAN
18.05 PRINCIPESSA
18.50 PUESTA A PUNTO
19.00 APRENDIENDO A AMAR
19.30 TELENOCHE 4
21.30 MAGNUM: **"El entrenador"**.
22.30 AL FILO DE LA MEDIANOCHE. 1a. Sección: **"El pulpo negro"**. Una obra maestra de suspenso que impactó al público argentino. Narciso Ibáñez Menta, Beatriz Día Quiroga, Juan Carlos Galván, Erika Wallner. 2a. Sección **"Muerte en estación seca"**.

CANAL 5

11.13 PROGRAMACION
11.30 RITMON GYM
12.00 DIBUJOS ANIMADOS
12.29 LUCIANO EL MARCIANO
12.30 TRES MILLONES
13.30 AGRO INFORME
13.45 MI NOMBRE ES... Hoy: ¿Cómo viven los niños y jóvenes de Pakistán? Tareas, costumbres y entretenimientos en los pueblos de las montañas y en la capital, serie de Transtel.
14.15 GENTE 5
15.15 FOLLOW ME
15.29 LUCIANO EL MARCIANO
15.30 LOS INMIGRANTES
16.30 RITMO GYM
17.00 LASSIE
17.30 DIBUJOS ANIMADOS
17.59 LUCIANO EL MARCIANO
18.00 APERTURA
19.30 INFORM/ARTE
20.00 MUSIC CIRCUS
20.30 CONCIERTO DE LA ORQUESTA LATINOAMERICANA DE JUVENTUDES MUSICALES. Transmisión en directo desde el TEATRO SOLIS conjuntamente con la transmisión vía satélite a todos los países de América Latina.
22.00 TRES MILLONES
22.30 ALTERNATIVA. Música Popular Uruguaya y Latinoamericana
23.30 PROGRAMA ESPECIAL

CANAL 10

18.00 CORAJE MAMA
19.00 EL PAJARO LOCO
19.30 SUBRAYADO
20.30 HIPERHUMOR
22.00 LOS TRES. Otro capítulo de esta producción Canal 10 dirigida por Roberto Mastra
23.00 LAS HEREDERAS

CANAL 12

18.00 EL CONEJO DE LA SUERTE
18.30 LOS HART
19.30 TELEMUNDO 12
20.30 MARTINI PREGUNTA POR 300.000 NUEVOS PESOS
21.30 LA AVENTURA DEL HOMBRE
22.30 LA HORA DEL ESPECTACULO **Los primeros olímpicos**
24.00 OPERACION MASCARADA

RED TELEVISORA COLOR

17.20 SEÑAL DE AJUSTE
17.45 TV EDUCATIVA DE ENSEÑANZA PRIMARIA
18.00 DIBUJOS ANIMADOS
18.30 PRINCIPESSA
19.30 INFORMATIVO LOCAL DE CADA CANAL QUE INTEGRA LA RED. Dibujos animados como soporte de cobertura
20.00 V: INVASION EXTRATERRESTRE
21.00 MARTINI PREGUNTA POR 300.000 NUEVOS PESOS
22.00 LA RED INFORMATIVA
00.30 CIERTE DE LA PROGRAMACION DE LA RED TELEVISION COLOR

COMPUTACION
INGRESO A BANCOS
SECUNDARIA

Gestido 2522 - 77 13 33

SALAS DE ESTRENO

ABC. Const. 1707. Tel. 46378. Cont. a las 15.30, 17.45, 20, 22.15 Conserje en condominio. Apta.

AMBASSADOR. Julio Herrera y Obes 1325. Tel. 908211. A las 16, 18.10, 20.20, 22.30 Cortos. 16.15, 18.25, 20.35, 22.45 Orwel 1984

ARIZONA. Rivera 3068. Tel. 785260. Cont. a las 20.45, 22.30 hs. Footloose. Todos a bailar.

ATLAS. Uruguay 1167. Tel. 906477. Cont a las 13.25, 15.15, 17, 18.55, 20.45 y 22.30 hs. Carcle. (soy una ninfómana) F. Verde

BIOGRAFO 1. Colonia 1123. Tel. 904427. Cont. a las 14.30, 16, 17.30, 19, 20.30, 22.10 Experiencia sexual. No 18 años.

CALIFORNIA. Colonia 1329. Tel. 914242. 16.15, 18.20, 20.25, 20.30 Cortos. A las 16.40, 18.45, 20.50, 22.55 Martes 13, 5a. parte.

CASABLANCA. 21 de Set. 2838. Tel. 700049. Cont. a las 20, 21.50 La rosa púrpura del Cairo.

CENSA. 18 de Julio 1710. Tel. 404740. A las 17.55, 20.10, 22.25 Cortos. 16, 18.10, 20.25, 22.40 Mad Max

CENTRAL. Rondeau 1383. Tel. 915384. Cont. a las 15.50, 17.35, 19.20, 21, 22.45 La rosa púrpura del Cairo.

CENTROCINE. D. Fernández Crespo 1763. Tel. 46765. Cont. a las 17.20, 20, 22.40 Nuestro tiempo.

CINEMATECA URUGUAYA. Estudio 1. A las 17.45, 20, 22.15 Estación.

CINEMATECA URUGUAYA. Sala 2. A las 18.30, 20.10, 21.50 Y el quinto jinete es el miedo

COLONIA. Colonia 1380. Tel. 987895. Cont. a las 12, 13, 14, 15, 16.25, 17.45, 19, 20.25, 21.45 23 hs. Garganta profunda. Unica N$ 190.

CORDON. 18 de Julio 1286. Tel. 905875. Cont. a las 15.45, 17.25, 19, 20.50, 22.30 El testaferro

18 DE JULIO. 18 de Jul. 1286. Tel. 905875. Cont. a las 16.30, 18.30, 20.30 y 22.30 Código del silencio

ELISEO. 18 de Julio 930. Tel. 910300. Cont. a las 15.30, 17.15, 19, 20.45 y 22.30 Rambo II, la misión

VENGA A
PUPA'S
Y HAGASE EL SABOR
18 y GABOTO

ESTUDIO 3. 18 de Jul. 948. Tel. 900948. Cont. a las 16.15, 18.15, 20.15, 22.15 Harlan County

GRAN RITZ. Colonia 1143. Tel. 900262. Cont. a las 13, 14.55, 16.50, 18.45, 20.40, 22.35 Destape a la dinamarquesa. f. verde

LIBERTY 8 de Oct. 2335. Tel. 490795. Cont. a las 17.45, 20.10, 22.15 Los repodridos.

LUXOR. Ejido 1376. Tel. 906671. A las 14, 15.35, 17.10, 18.15, 20, 21.25, 22.50 El diablo en la señorita Jones.

METRO. S. José 1211. Tel. 914586. Cont. a las 15.30, 17.15, 19, 20.45, 22.30 Cortos. 15.40, 17.25, 19.10, 20.55, 22.40 Gymkata.

MICROCINE. Río Branco 1374. Cont. a las 13.30, 16.15, 19, 21.55 Calígula No 18 años. La corrupción del poder absoluto.

MOGADOR. Andes 1326. Tel. 905832. A las 13, 14.35, 16.15, 17.50, 19.30, 21.10, 22.45 Penetraciones.

MONTEVIDEO SHOPPING CENTER. Avda. Luis A. de Herrera 1290. Tel. 721532. A las 18.45, 21, 23.15 Cortos 19, 21.15, 23.30 Mad Max

Comprometida y valiente.
Luego de una larga censura vuelve:

PRINCESS SALA I. Rivera 2135, Tel. 46111. Cont. a las 17, 19, 20.50, 22.30 Bananas la locura está de moda.

PRINCESS SALA II. Rivera 2135. Cont. a las 17, 19, 20.50, 22.40 La jaula de las locas (copia nueva) No 18 años

RADIO CITY. H. Gutiérrez Ruiz 1269. Tel. 908188. Cont. a las 15.50, 17.30, 19.10, 20.50, 22.30 16 años (No 18 años)

SALA CINEMATECA. Lorenzo Carnelli 1311. Tel. 42460. Cont. a las 18, 20, 22 La casa de agua

SAN JOSE. S. José 1019. Tel. 904427. Cont. a las 15.15, 17.30, 19.45, 22 Vertigo

TROCADERO. 18 de Jul. 1301. Tel. 910300. Cont. a las 15.15, 17, 18.50, 20.40, 22.30 Contrato de violación. No 18 años.

OTRAS SALAS

INDEPENDENCIA. Florida 1272. Cont. a las 13, 17.55 El mirlo macho. 14.30, 19.25 Hospital del terror. 16.20, 21.15 Noches de pasión

INTERMEZZO. 8 de Oct. 3621. Tel. 585802. Cont. a las 15, 18.10, 21.20 Dulce piel de mujer. 16.10, 19.40, 22.50 Calígula y Mesalina.

CINEMATECA POCITOS. Chucarro 1036. A las 20.30, 22.20 Un disparo en las sombras

TEATROS

ALIANZA FRANCESA. Soriano 1180. Tel. 911979. Hora 18.00. Reunión musical de AEMUS. Entrada libre. Hora 21.30 "La última" de Samuel Beckett, por Teatro Uno. Con Luis Cerminara y dirección de Alberto Restuccia. Función popular Entradas N$ 70. Boletería desde las 18 hs. Hora 23.30 Reunión musical de Jazz con el Hot Club de Montevideo. Entradas N$ 50. Boletería desde las 18 hs.

TEATRO DEL ANGLO. (Millington Drake) San José 1426. Tel. 911070. Hoy a las 21.30 hs. **"Espíritu burlón"** de Noel Coward, bajo la dirección de César Charlone Ortega. Actúan Elena Zuasti, Mario Heguy, Nayr Fernández, Ema Muñoz y Rosy Galván, Adolfo Pulleiro y Nelly Tellechea.

ASOC. CRISTIANA DE JOVENES. Colonia 1870. A las 20.30 hs. Teatro del Pueblo presenta **Días apacibles en la playa** de J. C. Legido y A. Castillo. Dirección Jaime Terra. Sistema teatro abierto, aporta a la salida.

LA CANDELA. 21 de Setiembre 2797. Tel. 709298. A las 21.30 hs. **"Muerte occidental de un anarquista"** de Dario Fo, con dirección de Marcelino Duffau. Localidades N$ 100.

CASA DEL TEATRO. Mercedes 1788. Tel. 490717. A las 21 hs. **"Como vestir a un adolescente"** de Alvaro Ahunchain. Con Salvador Costa, Gladys Torres y otros. Dir. A. Ahunchain. Loc. num. N$ 66.

TEATRO CIRCULAR. Rondeau 1388. Tel. 915952. A las 21.30 hs. **Frutos** de Carlos Maggi. Dirección Stella Santos. Con Walther Reyno y elenco. Localidades N$ 100 Socios gratis.

DEL CENTRO. Pza. Cagancha 1164. Reservas al 985457. A las 21.30 hs. **Paca montevideana, infiel y conquistadora** de P. Merimée, con dirección de Sergio Otermin. Localidades N$ 80.: **TEATRO EL GALPON.** 18 de Julio 1618. Tel. 410893-43366. A las 21 hs. **Cuatro para Chejov** Versión y dirección. Arturo Fleitas. Estreno. Entradas en venta. Precio N$ 120. socios gratis.

FLANAGANS CAFE CONCERT. Cavia 3082. Tel. 789287. A las 21 hs. **Estimada señorita Consuelo** de E. Sarlos con dirección de María Luisa Caviglia. Loc. N$ 90.

TEATRO DEL NOTARIADO. 18 de Julio 1730. Subsuelo. Tel. 43669. 19.15 hs. **El saco de Antonio** de Mauricio Rosencoff, con L. Alvarez, A. Rincón, C. Mara y J. Esmoris, Dir. Alfredo Torres, Loc. N$ 99. 21 hs. **Santa Juana** de Bernard Shaw, con N. Telles, J. Gentile, W. Speranza, P. Corradi, J. Cifré, J. Somoza, y elenco. Dir. J. J. Brenta. Loc. N$ 99. Est. y jub. N$ 77.

SALA VAZ FERREIRA. Biblioteca Nacional. 18 de Julio y Tristán Narvaja. A las 21.30 hs. se pondrá en escena "Tormenta" de Strindberg con la dirección de la joven Stella Rovella.

PICOLO STELLA. Mercedes y Tristán Narvaja. A las 21 hs. **Manual para divorciadas** de Fany Puyeski, con dirección de Beatriz Massons.

TEATRO SOLIS. Buenos Aires 678. Tel. 903568. Hoy a las 20.30 hs. Debut de la Orquesta Latinoamericana de Juventudes Musicales. con más de 100 músicos de Argentina, Bolivia, Brasil, Colombia, Costa Rica, Cuba, Chile, Ecuador, México, Perú, República Dominicana, Uruguay, Venezuela, y España (país invitado) En programa: Obertura para el Fausto Criollo de Ginastera: Concierto en La menor para piano y orquesta de Schumann. Solista Eduardo Alfonso (Ganador del Concurso Latinoamericano organizado por Juventudes Musicales de la Argentina) Suite N° 3 para orquesta de Victorino. Estreno absoluto (obra ganadora del Concurso Latinoamericano de Composición organizado por Juventudes Musicales de Brasil) y Daphnis et Chloe, suite N° 2 de Ravel. Director Mtro. Isaac Karabtchenwsky (Brasil) Preparadores: Mtros. Jaime Braude (Argentina) y Nicolás Pasquet (Uruguay)

EL TINGLADO. Colonia 2035. Tel. 43562. A las 21 hs. **Dos por tres** de Gorostiza con E. Martínez Pazos, J. C. Carrasco y Susana Groisman, Dirige J. C. Carrasco. N$ 88 Pasivos y estudiantes N$ 44.

itinerario cultural

LARBANOIS-CARRERO EN FONOPLATEA DE CX 14. Retomando la vieja costumbre de presentar artistas "en vivo", hoy se podrá ver a las 20 y 30 hs., en la fonoplatea de El Espectador, Soriano 1287 2° piso, en el ciclo de Oro del Folklore, a este dúo fundamental de nuestra canción popular.

BECADOS DE AEMUS. A las 18 hs. y con entrada libre, en la Alianza Francesa, tendrá lugar la segunda audición de becados, con la participación de los ganadores de las Becas de Estudio de este año. Actúan en la oportunidad: **Cecilia Pazos** (piano), **Eduardo Tancredi** (canto), **Cecilia Penadés** (violín), **Mariela Nocatti** (canto), **Alvaro Varela** (piano), **Gustavo Camps** (canto).

ORQUESTA DE JUVENTUDES MUSICALES. Esta noche se presenta en el Solís esta orquesta internacional, que reúne músicos jóvenes provenientes de varios países latinoamericanos. Invitaciones, dos horas antes, en el propio teatro.

EXPOSICION DE FIGARI. Está abierta al público en la Casa de Rivera (Rincón 437), de martes a domingo de 14 a 19 hs. esta muestra permanente de Pedro Figari, la que se extenderá hasta el 17 de noviembre.

MOLIERE Y LAS MUJERES. Es una recopilación de textos del autor francés, efectuada por el **Prof. Miguel Lambach,** escenificados por elenco de egresados del curso de teatro del Liceo Francés, que han formado el grupo **"Germinal".** Los dirige **Luis Cerminara.** Se estrena hoy, en Sala Vaz Ferreira, a las 18 y 30 hs.

Y AHORA QUE. En este ciclo, que promueven ADEMPU y la Intendencia Municipal en Teatro del Anglo, se presentan esta noche, a las 21 y 30 hs, **Jorge Alastra, Begoña Benedetti, "Pérez Pájaro" y "Franco Francés"**

SALON MUNICIPAL. En el Subte Municipal, se pueden apreciar las obras admitidas por el jurado integrado por J. Romero Brest, Germán Cabrera, María Luisa Torrens y Octavio Podestá.

CONFERENCIAS ANTROPOLOGICAS. Tienen lugar todos los domingos, a las 19 hs., con entrada libre. Los temas están relacionados con la antropología filosófica, la psicología, la historia de las religiones. Organiza **"Centro Gnos. de Estudios Antropológicos y Culturales"**, Bulevar Artigas 1443, casi Palmar.

EN "CLAVE DE FA". Es en la "Sociedad Islas Canarias", de Millán 3408 y Caiguá. Actuarán: **Claudio Tadei, Enrique Castellanos, Grupo "Albor", Ernesto Verdun.**

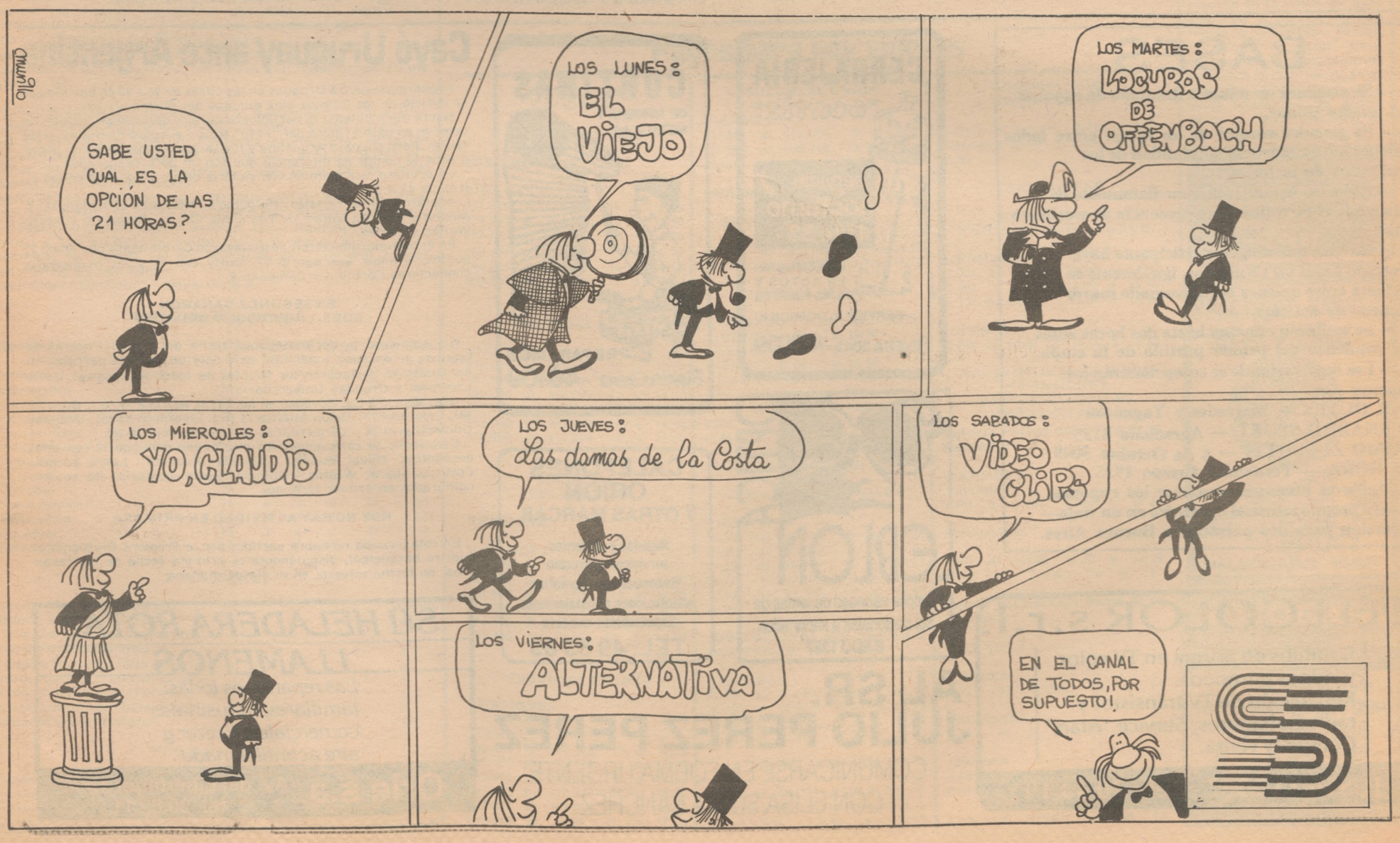

Sportivo Italiano se coronó campeón de la "C"

Sportivo Italiano se impuso con justicia a El Tanque y logró el ansiado ascenso a la "B".

El primer tiempo fue de trámite parejo. Hubo dos situaciones de riesgo una en cada arco. A los 15' violento tiro libre ejecutado por Ferreira no es retenido por Nichele, despejando la zaga cuando el gol era iminente. A los 34' Añón bajó de pecho un saque lateral y de media vuelta sacó gran remate que dio en el travesaño y se fue afuera.

En el complemento El Tanque pareció insinuar algo más. A los 53' Añón picó habilitado por su sector y levantó medio centro a la cabeza de Mallo que desvió el remate en situación muy propicia. Dos minutos después pelotazo a las espaldas de los zagueros de El Tanque. Correa que falló en su intento defensivo y Souto que la bajó de pecho y con un toque suave ante la salida de Nichele concretó la apertura. Poco después un penal innecesario de Nichele ante entrada de Ausqui y la ejecución de este que lo traduce en gol. Esto desmoronó a El Tanque y ya no tuvo fuerzas para contrarestar a su rival. Italiano se dedicó luego a hacer correr el balón contando con el buen aporte de Ferreira y Ausqui. En el perdedor se destaco la entrega de Beccaria.

Al final del partido deplorables incidentes dentro del campo de juego que trataron de empañar el justo festejó del ganador.

ESTADIO CENTENARIO. Entradas: 3.700. **Recaudación:** N$ 290.000. **Jueces:** Gerardo Berger, Héctor Domínguez y Carlos Gallo.
SP. ITALIANO (2): González (5); Piñeyro (5), Loffler (5); Valverde (6), Conti (5), Barreto (5); Ausqui (7), García (6), Ferreira (7), Bértola (4), Souto (5). **Suplentes:** Ferro, Di Paola, De Olivera. **D.T.:** Voltaire García.
EL TANQUE (0): Nichele (3); Passeggi (5), Bruno (4); Correa (3), Gómez (5), Guerra (4); Añón (5), Rodríguez (5), Quiñones (4), Beccaria (6), Mallo (4). **Suplentes:** Sonsol, Pagani, Texeira. **D.T.:** Nichele - Passeggi.
Goles: 55' Souto (I), 57' Ferreira (I) de penal.
Cambios: 58' Alvarez (4) por Mallo (E.T.), 62' Menta (4) por Souto (I), 63' Steimberg (4) por Guerra (E.T.), 88' Duplech (-) por Ausqui.
Expulsado: 76' Correa (E.T.).

Souto aprovechó el error defensivo de Correa y con toque suave ante la salida de Nichele abrió el marcador.

La "infernal" combi mixta volvió a quedar vacante

El próximo jueves se incrementará casi N$ 200.000

PISTA BUENA — **REUNION N°131**

PRIMERA CARRERA — **1.400 metros**

1 BACON 56 W. Bonacci (4)	1'27"3/5	Pag.
2 WALKER 57 O.Taramasco (3)	1/2	20.90
3 GAME CAT 57 A.Sanz (6)	1/2	6.60
4 M.MUSKI 53 N.González (7)	1/4	21.90
5 P.EXPRESS 49 H.MARICHAL (9)	1 1/4	9.10
6 MATHOUB 57 N.MUÑOZ (1)	6 1/2	22.40
7 VALHALA 57 O.Combe (2)	V/M	14.30
8 BONDONO 56 J.A.Rodríguez (5)	1	13.80
ú EL CHALAN 51 J.C.García (8) *	22	4.80

* Se mancó.
Corrieron todos.
Div: Bacon 6.50 y 3.00 Walker 5.70, G.Cat 4.10.
El ganador, zaino 5 años (466) por Ganelón y Paperas del stud El Ñato que cuida José Rodríguez.

SEGUNDA CARRERA — **770 metros**

1 LA SUERTE 55 L.Aceredo (8)	45"3/5	Pag.
2 DAME TU 57 N.Techera (1)	1/2	8.60
3 GANEMAL 52 M.HEREDIA (7)	3/4	12.40
4 PRIMAVERA 53 J.Jorge (9)	1/2	15.80
5 DEMORADO 53 J.G.Pérez (5)	5	40.30
6 BEATIFIC 53 N.González (6)	1 cza.	21.50
ú MAESTRIA 57 C.Faggiani (2)	2 1/2	136.40

Retirados: Otoñado (3), Corralito (4), Fartime (10).
Div: La Suerte 2.50 y 2.30. D.Tú 2.80. Comb. 81-4.90.
La ganadora, zaina 7 años (439) por Nircio y Mariscala del stud Don Pilar que cuida Pilar Ferreira.

TERCERA CARRERA — **1.200 metros.**

1 COLIMBO 54 N.González (6)	1'14"4/5	Pag.
2 VETOR 57 C.Faggiani (1)	4	37.40
3 INDIO MORO 51 J.G.Rollano (7A)	1 1/4	6.70
4 COQUEIRO 49 G.Leines (4B)	1 3/4	116.50
5 CUENTERA 51 J.G.Pérez (10)	1/2	12.60
6 RESENTIDA 50 R.Fernández (12)	1/2	7.10
7 PIAMONTES 52 W.Delpino (9B)	3 1/2	18.30
8 EL DESERTOR 56 M.Castro (3)	V/M	21.60
9 EXTRACTO 49 N.Muñoz (7B)	2	6.70
10 ALAMAIN 53 N.Techera (5)	1 1/4	6.70
11 VALI 53 J.C.García (9A)	13	18.30

Retirados: Ibapó (1), E. de Moda (4A), Kabougle (5A), Martinho (8) y Kiusha (11).
Div: Colimbo 4.10, 3.30, Vetor 7.90, I.Moro-Extracto 3.20.
Comb. 26-17.90. El ganador, zaino 8 años (396) por Cómico y Tammv del Stud Pantanoso que cuida A. Giacosa.
La C. Mixta no tuvo acierto y dejó N$ 120.119, para la 2ª.
La Tiercé fue para 1 vale a N$ 2.600.

CUARTA CARRERA — **1.200 metros**

1 MACACO 56 J.W.García (3)	1'14"3/5	Pag.
2 CORTIJO 54 J.López (6)	3/4	7.50
3 PRUNIER 57 W.Delpino (1)	1 3/4	78.50
4 JOYERO 56 G.Silvera (2)	1 1/2	12.40
5 MISTICO 56 O.Taramasco (4)	2 1/2	4.50
6 M.VERNON 52 W.Leites (7)	1/4	27.10
ú SUREÑO 52 L.Aceredo (8)	1 1/2	7.30

Retirado: A. Pastel (5) de las gateras.
Div: Macaco 4.30 y 2.90. Cortijo 2.80. Prunier 6.90.
Comb 36 - 11.20. El ganador, 5 años (440) por Max y Córdoba del stud Cachete que cuida R. Silveira.
La D. Central fue para 8 vales a N$ 981.40. Fueron devueltos 7 vales del número 5 a N$ 392.60.

QUINTA CARRERA — **770 metros**

1 KARI'OCA 58 J.Jorge (4)	44"4/5	Pag.
2 DUGLASIA 55 J.G.Pérez (3)	1	8.10
3 ADRIANNE 57 J.C.García (1)	2 3/4	13.80
4 MUSCARI 58 W.Gularte (5)	1pzo.	3.20
ú S.PAQUITO 54 J.W.García (6)		7.80

Retirados: Borneo (2), Hujuan (7), M.Cadi (8).
Div: Kari'oca 5.70 y 3.70, Duglasia 5.10.
El ganador, zaino 5 años (476) por Girador y Kay Kay del stud Santa Rosa que cuida J.Umpiérrez.

SEXTA CARRERA — **1.100 metros**

1 THE FLYER 54 J.G.Pérez (7)	1'6"4/5	Pag.
2 TUPAN 56 W.Gularte (2A)	3 1/4	4.70
3 PAQUETONA 53 N.Techera (6)	1 cza.	5.10
4 HARDINA 49 N.Muñoz (9)	1 3/4	23.20
5 EXTORSION 52 L.Aceredo (8)	1/2	9.40
6 HAPPY KING 57 J.Jorge (1)	V/M	25.30
7 ENTRAÑABLE 54 J.W.García (2B)	3/4	4.70
8 BARBARITA 55 O.Combe (3A)	2	8.40
9 EL PELERIO 53 R.Fernández	1 cza.	16.90
ú REMACHE 54 J.C.García (3B)	1 1/4	8.40

Retirado: Cosmonauta (5)
Div: The Flyer 7.10 y 2.80, Tupán 2.70, Paquetona 2.60.
Comb 27 - 11.90. El ganador, zaino 5 años (451) por The Ruler y Batalah del stud Como los dioses que cuida J. Lein. La Tripleta quedó para el próximo jueves a N$ 7.100.

SEPTIMA CARRERA — **1.200 metros**

1 MALINCHE 59 H.Méndez (4)	1'14"2/5	Pag.
2 TARAN 57 O.Combe (2B)	1 3/4	14.60
3 MATISSE 49 J.C.García (12)	1 1/4	11.80
4 RAFFAELLO 55 A.Piñeyro (8)	1/2 pzo.	3.60
5 FLAMENGO 57 A.Rodríguez (2A)	1/2	14.60
6 LEGIONARIA 56 N.Techera (3)	1 1/4	25.90
7 M.BE GORD 54 A.Giacosa (9)	1 1/2	15.10
8 PANFLETO 54 G.Silvéra (7)	1 pzo.	12.00
9 ESTETICO 55 M.Castro (6)	1 1/2	22.70
10 EL REPARO 55 W.Gularte (5)	1/2	8.40
11 ANDALUZ 57 L.Soria (1)	1 cza.	26.00
ú LEAKE 50 N.Muñoz (11)	5	178.10

Retirados: N. Absoluto (6B); Partirura (10).
Div: Malinche 18.30 y 4.90; Tarán y cía. 4.80; Matisse 3.50; Comb. 24 - 71.40. La ganadora, tordilla 6 años (442) por Max y Exquisita del stud Sporting Club que cuida J. Giménez. La combimixta II no tuvo acierto y dejó N$ 196.982.

OCTAVA CARRERA — **1.400 metros**

1 NICO 55/57 F.Acosta (4)	1'26"3/5	Pag.
2 LOCRIS 58 A. Piñeyro (3)	1/4	6.20
3 DIABLOTE 53/54 O.Avero (6)	1 3/4	5.80
4 REGRESO 57 A.Rodríguez (1)	2 3/4	8.10
5 ATACAMA 54 J.Jorge (5)	1/2 cza.	6.60
6 KOSLIN 49/51 M.Heredia (9)	3 1/2	77.40
ú DON POETA 50/52 W.Delpino (8)	V/M	7.10

Retirados: Almácigo 55 (2) y El Romántico 51 (7).
Dividendos de NICO N$ 7.50 y N$ 3.60, de Locris N$ 4.70. Combinación 4-3 N$ 30.20. Ultima de la DOBLE FINAL. Acertaron 3 y 9 boletos a N$ 14.613,30 y N$ 1.217,70 respectivamente. Apuesta 2º, TIERCE. Fue acertada por 2 boletos a cada uno N$ 1.000. El ganador, zaino, 7 años (454 kgs.), por Coliseo y Nicotina, del Stud Azzurry, está al cuidado de Luis Candiolli.

TOTAL DE APUESTAS N$ 1.523.070.

Cayó Uruguay ante Argentina

Argentina superó a Uruguay en las cifras de 96 a 80 en partido que se definió en los últimos diez minutos del mismo.

Hasta ese momento el partido era parejo, dominando incluso los celestes en base al goleo del "Fefo" Ruiz y el apoyo de Núñez en las tablas. Pero ahí pasó Argentina y fue sacando ventajas hasta llegar a esos 16 puntos de diferencia que son un poco exagerados.

La primera fase culminó con victoria de los uruguayos en las cifras de 41 a 39.

Anotaron por los celestes: Perdomo 6, Aldecosea 2, Szczgielski 7, Moglia 6, Ruiz 30, Núñez 17, Tito 6, Mc Call 6, alternando también Waiter y Cortés.

En el conjunto albiceleste se destacaron Cammissasa que anotó 22 puntos, Uranga, que aportó 21, Duffy con 11 y los magistrales conductores Cortijo 6 y Campana 8.

EN SEGUNDA GANARON GOES, LIVERPOOL Y URUNDAY

Dio comienzo la décimosegunda fecha del torneo Federal de Segunda de Ascenso, jugándose en la oportunidad tres partidos, en los cuales se destacaron los triunfos de todos los locales: Goes, Liverpool y Urunday Universitario.

Goes venció a Las Bóvedas en las cifras de 115 a 99 (p.t. Goes 53-40), Liverpool 77 - Unión Atlética 75 (p.t. Liverpooñ 45-35), Urunday Universitario 64 - Verdirrojo 63 (p.t. Verdirrojo 36-28).

Esta fecha se complementará el próximo domingo 10 con estos encuentros: Olivol Mundial - Aguada; Reducto - Larre Borges; Colón - Tabaré; Waston - Olimpia. Serán locatarios los equipos nombrados en primer término.

HOY NO HAY ACTIVIDAD EN PRIMERA

En esta jornada no habrá partidos por la Primera Divisional de nuestro básquetbol, disputándose la primera fecha de las revanchas, en forma íntegra, en el día de mañana.

BASES

1. — Se aceptará un número ilimitado de cupones del mismo titular.
2.— El ganador surgirá de un sorteo entre todos quienes hayan acertado la totalidad de los resultados de la fecha.
3. — El sorteo se realizará inmediatamente de finalizado el escrutinio, con presencia de escribano público.
4. — En caso que ningún participante haya acertado todos los resultados, igualmente se sorteará entre quienes hayan sumado mayor número de aciertos.
5. — Se recibirán cupones hasta dos horas antes del comienzo del primer partido de la etapa.
6. — Los lugares donde se recepcionarán los cupones son:
BAR OUTES — Mercedes y Yaguarón
BERNARDO SPORT — Agraciada 4125
PRIMO ZUCCOTTI — 8 de Octubre 3049
LA HORA — Fernandez Crespo 1935
7. — No es necesario ensobrar los cupones.
8.— El premio semanal consistirá en un viaje—excursión para dos personas a Buenos Aires.

CERRAJERIA "BEATIZ"
servicio nocturno 414433
ESPECIALISTAS EN AUTOS Y CAJAS FUERTES
SERVICE A DOMICILIO
RIVERA 2042 · 46109

CORTINAS DE MADERA Y METALICAS
REPARAMOS
RIVERA 2042 · 46109

OPTICA LEBLON
Amplia variedad de lentes de sol nacionales e importados
EJIDO 1387

CALEFONES ORION Y OTRAS MARCAS
Rápidos y eficientes servicios a domicilio
Reconocemos garantías
Adaptaciones e instalaciones
Especialistas en cobre
TEL. 49 53 89

TELECOLOR s.r.l.
Cambios de norma en TV color y videos europeos.
Reparación de TV transistor y radiograbadores. Service "Atari"
Compra y venta.
JUSTICIA 2287 - Tel.: 20 43 19

AL SR. JULIO PEREZ PEREZ
COMUNICARSE EN FORMA URGENTE CON ELISA SONIA SANCHEZ

SU HELADERA ROTA? LLAMENOS
Las reparamos todas: familiares, industriales comerciales; freezer y aire acondicionado
Orle s.a. Av. del Libertador 1850 tel. 90 89 11

Wanderers logró difícil triunfo y se ubicó como único escolta

Detalles de la jornada

ESTADIO LUIS FRANZINI. Entradas. 3.037. **Recaudación.** N$ 408.170 **Jueces.** Jorge Nieves; Daniel Martínez y Adhemar Sáez.
PEÑAROL (4). Alvez (5); Rotti (5), Herrera (5); Domínguez (6), Bossio(6), Rivero (5); Alzamendi(8), Perdomo (6), Daniel Oddine (7), Zalazar (6), Hurtado (5). **Suplentes.** Pereira, Revetria, Canesa. **D.T..** Roque Máspoli.
DEFENSOR (2). Pereira (5); Payovich (5), Acevedo (3); Cabrera (3), Ortiz (4), Fernández (4); Miranda (3), Mario Oddine (5), Ramírez (3), Sarubbi (4), Tejeda (4). **Suplentes.** Madrid, D. Cabrera, León. **D.T..** Francisco Salomón.
Goles. 16, Alzamendi (P); 40, Zalazar (P) de penal; 42, D. Oddine (P); 60, Azzinari (D); 75, D. Oddine (P); 90, Payovich (D).
Cambios. 45, Azzinari (5) por Ramírez (D); 45, Miraglia (4) por Miranda (D); 74, Vidal por Hurtado (P); 89, Rodríguez (-) por Herrera (P).
Preliminar. Defensor 1 - Peñarol 0.

ESTADIO ALFREDO VIERA. Entradas. 840. **Recaudación.** N$ 98.000 **Jueces.** Eduardo Duznievski, Miguel Piñeyro y Luis Mariño.
WANDERERS (2). Otero (6); Rebollo (6), Madrid (6); Díaz (5), Peña (5) Delgado (6); Di Pascua (3), González (4), Noé (3), Báez (4), Bengochea (7).
Suplentes. Ferreira, Pérez, y Pelletti. **D.T..** Washington Tabárez.
SUD AMERICA (1). Fuentes (4); Peña (4), Cano (6); Sosa (5), Cardaccio (4), Regueira (5); Miqueiro (3), Rodríguez (4), Bertolio (3), Saavedra (7), Martínez (3). **Suplentes.** Charbonier, González, y Gambeta. **D.T..** walter Roque. **Goles..** 63, Rebollo (W), 71, Saavedra (S.A.) (de penal) y 82, Fagúndez (W). **Cambios.** 56, Lois (5) por Di Pascua (W) y Fagúndez (7) por Báez (W); 65, Dantaz (6) por Rodríguez (S.A.) y 75, Brusqui (-) por Miqueiro (S.A.)
Expulsado. 74, Cardacio (S.A)
Preliminar. Wanderers 5 - Sud América 1.

ESTADIO LUIS TROCCOLI. Entradas. 320 **Recaudación.** N$ 35.210. **Jueces.** Ramón Barreto, Hugo González y Ruben Lacassie.
CERRO (1). Langone (7); Moller (4), Castro (5); Meroni (3), Silva (4), J. Rodríguez (3); Yáñez (5), Morán (4), Viera (5), W. Aires (4), Echeverry (4). **Suplentes.** Ramas, De León, L. Aires, Morales. **D.T..** Julio Morales.
CENTRAL ESPAÑOL (1). Tuja (7); S. Cabrera (4), Quevedo (); Lima (4), Peluffo (4), Sosa (5); Gussoni (5), Torres (4), Borda (5), Acosta (4), Viera (4). **Suplentes.** Viña, Antúnez, Nocetti. **D.T.** Líber Arspe.
Goles. 3, Gussoni (CE) y 54, Echeverry (C). **Cambios.** 55, Nocetti (4) por Borda (CE), 75, Bianchi (-) por Yáñez (C) y 80, Pedrozo por Acosta)ce).
Preliminar. Central Español 2 - Cerro 0.

PARQUE SAROLDI. Entradas. 564. **Recaudación.** N$ 59.230.- **Jueces.** Luis Da Rosa, Jorge Canbeiro y Elbio Flores.
RIVER PLATE (1). Arias (5); Barcos (5), Crudeli (5); Ancheta (7), Rivas (5), Leone (6); Correa (5), Púa (4), Silvera (5), Hernández (5), Orta (3). **Suplentes.** Alonso, López, Villar. **D.T..** C. Aguilera.
RAMPLA JUNIORS (1). Baldriz (6); Baeque (5), Sánchez (5); Menchaca (4), Silva Cantera (5), Ferraris (6); López (6), Ansorena (4), Paglioni (4), Maneiro (4), Codevila (4). **Suplentes.** Gasso, Rodríguez, Méndez. **D.T.:** G. Pérez. **Goles.** 8, Orta (RP), 40, López (RJ)
Epulsado: 60', Menchaca (RJ).
PARQUE PALADINO. Entradas: 1.426 **Recaudacón:** N$ 193.900.- **Jueces:** Sención, Errazquin, Peña.
PROGRESO (1): Garrido (5); Cedrés (6), Faral (5); Rabino (6), Raúl Fernández (6), Cid (5); Casado (5), Cóccaro (5), Jacinto Cabrera (6), Streccia (6), Próspero Silva (4). **Suplentes:** Quevedo, Silva Bruzzone, Miqueiro, ESpala. **D.T.:** Roberto Fleitas.
NACIONAL (0). Velichco (5); Barrios (7), Granilatti (5); Montelongo (4), Ferrari (3), Pintos (4); Alonso (3), Acosta (3), Heimen (3), Berrueta (4), Noble (4). **Suplentes:** Cáceres, Perdomo, Castagnero. **D.T.:** Pedro Cubilla
Gol: 67, Jacinto Cabrera (P.) (de penal).
Cambios: 32, Aguirregaray () por Pintos (N), 72, Villarreal (-) por Heimen (N).

PARQUE NASAZZ. Entradas: 253. **Recaudación.** N$ 31.070.- **Juees.** Eduardo Rodríguez, Víctor Cáceres y Ruben García.
BELLA VISTA. (2): lópez (5); Panzardo (6), Ponce (5); MOLINA (5), Ostolaza (6), Menéndez (5); Alonso (4), Larre (6), Barán (4), Leites (5), Cabrera (5). **Suplentes:** Lugo, Acña, De los Satos, Dopico. **D.T.:** Héctor Collazo.
DANUBIO (1): Seré (5); Vega (5), Moeira (4); Roux (4), Yeladián (4), Esnal (5); Viera (4), Suárez (3), Martínez (2), dalto (4). **Suplentes:** Zeoli, Uberti, Beltrán. **D.T.:** Raúl Bentancor.
Goles: 4, Larre (BV); 34, Leites (BV.); 73, Esnal (D).
Cambios: 46, Clavero (4) por Martínez; 73, Lombardi (-) por Suárez; 83, (-) por Barán.
Preliminar: Danubio 1 - Bella Vista 0.

TABLA DE POSICIONES

Equipos	Pj...	Pg...	Pe...	Pp...	Pts...	Des.
Peñarol	16	8	5	3	21	55
Wanderers	16	7	5	4	19	45
Cerro	16	6	6	4	18	33
Rampla Jrs.	15	6	5	4	17	41
Central Esp.	15	5	7	3	17	52
River Plate	16	5	7	4	17	34
Progreso	16	5	7	4	17	35
H. Buceo	15	5	5	5	15	33
Danubio	16	6	3	7	15	46
Sud América	16	5	3	8	13	30
Bella Vista	16	3	6	7	12	39
Nacional	15	3	6	7	12	44
Defensor	16	3	5	8	11	35

GOLEADORES

Jacinto Cabrera (Progreso	8 goles
Ruben Sosa (ex-Danubio)	8 "
Julio Morales (Huracán Buceo)	7 "
Adrián Viera (Danubio)	6 "
Ignacio Saavedra (Sud Améria)	6 "
Jorge Martínez (Sud América)	6 "
Antonio Alzamendi (Peñarol)	6 "
Rogelio Ramírez (Defensor)	5 "
Ricardo Viera (Peñarol)	5 "

PROXIMA FECHA

Mañana. Nacional - River Plate. **Domingo.** Danubio - Huracán Buceo, Peñarol - Central Español, Bella Vista - Wanderers, Rampla Juniors - Progreso y Sud América - Defensor.

Minuto 63, llega finalmente el gol de la apertura de Wanderers que había mantenido la iniciativa durante todo el partido. Centro de la derecha, descuelga Fuentes, pierde la pelota, pica y cabecea Rebollo convirtiendo según el criterio de los árbitros. Los jugadores naranjas discutieron la validez del mismo aduciendo que el esférico no cruzó la línea siendo despejada por el juvenil Martínez.

Una de las tantas ocasiones en que el golero sudamericano fue exigido por el continuo ataque locatario. Aquí lanza la pelota al corner tras remate de un atacante albinegro. Fotos de Carlos Contreras.

Pagos para hoy viernes

INDUSTRIA Y COMERCIO

OFICINA CENTRAL

JUBILACIONES

VIERNES 8
767.401 al 774.500, 12 a 12.50
774.501 al 782.700, 13 a 13.50
782.701 al 788.400, 14 a 14.50
788.401 al 794.800, 15 a 15.50
794.801 al 800.800, 16 a 16.50
800.801 al 807.500, 17 a 17.50

SUCURSAL GOES

VIERNES 8
876.000 al 882.999, 12 a 12.50
883.000 al 889.999, 13 a 13.50
890.000 al 896.999, 14 a 14.50
897.000 al 902.999, 15 a 15.50
903.000 al 909.999, 16 a 16.50
910.000 al 913.999, 17 a 17.50

SUCURSAL BELVEDERE

PENSIONES

VIERNES 8
701.500 al 721.399, 12 a 12.50
721.400 al 741.599, 13 a 13.50
741.600 al 757.999, 14 a 14.50
758.000 al 774.299, 15 a 15.50
774.300 al 792.399, 16 a 16.50
792.400 al final 17 a 17.50

SUCURSAL SAYAGO

PENSIONES

VIERNES 8
722.601 al 740.100, 12 a 12.50
740.101 al 752.000, 13 a 13.50
752.001 al 765.800, 14 a 14.50
765.801 al 777.000, 15 a 15.50
777.001 al 792.000, 16 a 16.50
792.001 al final 17 a 17.50

SUCURSAL UNION

VIERNES 8
914.801 al 922.000, 12 a 12.50
922.001 al 930.700, 13 a 13.50
930.701 al final 14 a 14.50

PENSIONES

VIERNES 8
1 al 201.500, 15 a 15.50
201.501 al 702.200, 16 a 16.50
702.201 al 721.000, 17 a 17.50

SUCURSAL PEÑAROL

ATRASADOS JUBILACIONES: VIERNES 8 de 14 a 14.50
ATRASADOS PENSIONES: VIERNES 8 de 15 a 15.50
ADVERTENCIA: Se les comunica a los Sres. Pasivos que harán efectivos sus haberes en esta sucursal, a partir del presente presupuesto, que la misma funcionará en el local sito en AVENIDA SAYAGO Nº 1586.

JUBILACIONES CIVILES

VIERNES 8
76.201 al 79.800, 8 a 8.50
79.801 al 85.000, 9 a 9.50
85.001 al 88.700, 10 a 10.50
88.701 al 92.100, 11 a 11.50
92.101 al 95.100, 12 a 12.50
95.101 al 98.000, 13 a 13.50

JUBILACIONES DEL SERVICO DOMESTICO

VIERNES 8
25.601 al 27.600, 14.30 a 15.15
27.601 al 30.000, 15.30 a 16.15
30.001 al 32.400, 16.30 a 17.15
32.401 al 33.200, 17.30 a 18.00

AGENCIA COLON

JUBILACIONES RURALES Y RENTAS PERM. VIERNES 8, 1 al 75.000, 13.30 a 16.30

AGENCIA PASO DE LA ARENA

JUBILACIONES RURALES. Viernes 8 60.001 al final, 13.30 a 16.30

CAJA MILITAR

RETIRADOS DE PERSONAL SUBALTERNO

VIERNES 8
21.001 al 23.000, 12.30 a 14.00
23.001 al 26.100, 14.00 a 15.30
26.101 al final 15.30 a 16.30

VIERNES 8
22.000 al final de 12.30 a 16.30

CAJAS DE JUBILACIONES Y PENSIONES DE PROFESIONALES UNIVERSITARIOS

Agencia Pocitos del Banco de la República

VIERNES 8
Jubilados
2.701 al 3.400, 12.30 a 13.30

Pensionistas

1.601 al 2.100, 13.30 a 14.30
2.101 al 2.600, 16 a 17

Demás agencias del Banco de la República

VIERNES 8

Jubilados
4.501 al 4.850, 12 a 13

Pensionistas
3.351 al 3.750, 12 a 13

Jubilados
4.851 al final 13 a 14
Pensionistas

3.751 al final, 13 a 14

PRESENTA
BAR OUTES

ASAMBLEA EN LA MUTUAL DE FUTBOLISTAS

La Mutual Uruguaya de Rutbolers Profesionales llama a Asamblea General, según los siguientes detalles: 1 ASAMBLEA GENERAL EXTRAORDINARIA, punto uno: obra edificio social; punto dos: realización de una rifa para la financiación de su obra social.

Primer llamado, domingo 10 de noviembre de 1985, hora 19; segundo llamado hora 19 y 30.

2(ASAMBLEA GENERAL ORDINARIA, orden del día: 1) lectura de acta anterior; 2) modificaciones al estatuto del jugador; 3) convenio colectivo por servicio fúnebre; 4) memoria y balance; 5) amnistía social; 6) varios.

Primer llamado, domingo 10 de noviembre, hora 20, segundo llamado hora 20 y 30. Se sesionará en la sede social, Avda. Gral. Rivera 1392.

CAMBIO DE CANCHA Y PROBABLEMENTE DE HORARIOS

Finalmente el partido entre Sud América - Defensor se jugará en el Estadio Charrúa, escenario fijado de acuerdo entre las dos instituciones, el domingo por la tarde a las 16 y 30. Nacional - River Plate que se miden el sábado, no han logrado aún ponerse de acuerdo en el horario en que se realizará el mismo, pues los tricolores propusieron las 21 horas y River Plate pretende que se a las 18 y 30. También podría cambiarse la hora para el encuentro Peñarol - Central Español, para el cual los aurinegros propusieron que sea las 21 horas del domingo. Hoy se definirán en ambos casos la hora de comienzo de los respectivos partidos.

IMPORTANTE DECISION TOMARA DIRECTIVA TRICOLOR

La directiva tricolor, reunida en la noche de ayer luego de la derrota sufrida frente a Progreso, decidió "licenciar" a varios jugadores profesionales, teniendo en cuenta la caótica situación del club. Para sustituir a estos futbolistas se ascenderán a varios juveniles de las divisiones menores.

SU TRAGO AMIGO CON LOS AMIGOS
MERCEDES 1301
98 49 82

PRACTIQUE KARATE SHOTO - YUKO
PRECIOS POPULARES DESDE N$ 250 POR MES
MALDONADO 1495

HONDA
SERVICE OFICIAL - MOTOS
GENERADORES
VENTAS - REPUESTOS
Mencionando este aviso
10% de DESCUENTO
H.B.G.
F. CRESPO 1941 bis
Tel. 40 03 05

Con goles de Oddine, en dos oportunidades, Alzamendi y Zalazar venció 4 a 2 a Defensor

Peñarol firme en la punta, Nacional rumbo al abismo...

Se disputó ayer la cuarta fecha de la segunda rueda del Campeonato Uruguayo de la divisional "A" y el líder, Peñarol, mantuvo su condición de tal al golear a Defensor en el Parque Franzini por 4 a 2. Anotaron Daniel Oddine, en dos oportunidades, y Zalazar y Alzamendi en las restantes para los mirasoles, mientras que descontaron Azzinari y Payovich.

A su vez, Wanderers venció a Sud América 2 a 1, con goles de Rebollo y Fagúndez, descontando para los naranjas Saavedra.

Los bohemios continúan segundos en la tabla, a dos unidades de los mirasoles.

En el Paladino, Progreso hundió más a Nacional al ganarle 1 a 0 con anotación de Jacinto Cabrera de tiro penal.

Los albos quedaron en la penúltima posición, un punto arriba de Defensor y en la misma línea que Bella Vista, quién derrotó a Danubio por 2 a 1 mediante conquistas de Larre y Leites para los papales y Esnal para los de la franja.

En los restantes cotejos, River Plate dividió honores con Rampla Juniors al igualar en un gol. Orta para los darseneros y López para los picapiedras fueron los goleadores.

Mientras que en el Tróccoli, Cerro y Central Español también se repartieron los puntos al empatar en un gol por bando. Abrió la cuenta Uruguay Gussoni para los actuales campeones uruguayos y puso cifras definitivas al marcador Echeverry.

Se vendieron 9.557 entradas y se anotaron 17 goles.

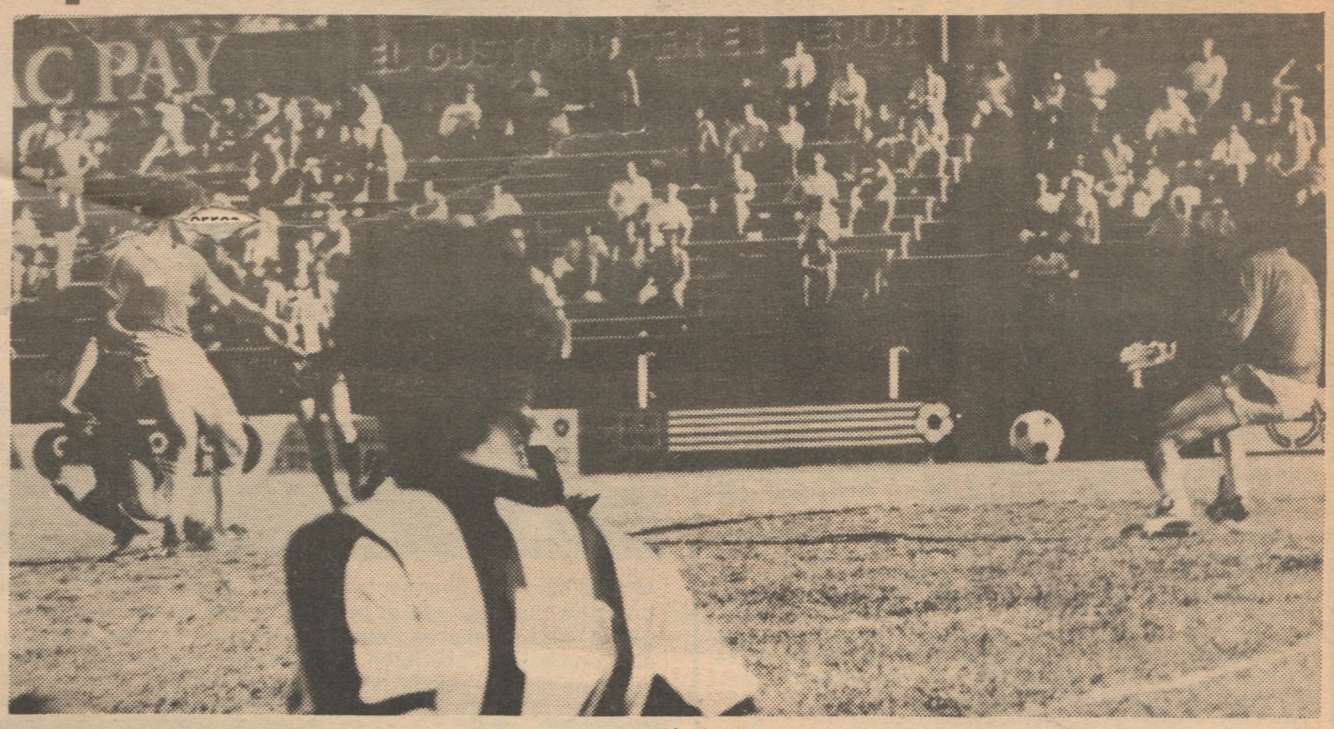

Tercer gol de Peñarol, Alzamendi, caído en primer plano, envió el centro, que remató Daniel Oddine venciendo totalmente al meta Miguel Pereira. Clara y contundente victoria de los aurinegros.

Primer gol de Peñarol. El rebote en el travesaño lo tomó Antonio Alzamendi, quien con preciso cabezazo hace estéril la resistencia del zaguero César Payovich. Al fondo, Eduardo Acevedo observa el desenlace. (Fotos de Walter Crivocapich y Alcides García).

Festejo de la apertura aurinegra. José Luis Zalazar, saluda la conquista de Antonio Alzamendi

Progreso hundió al tricolor: 1 a 0

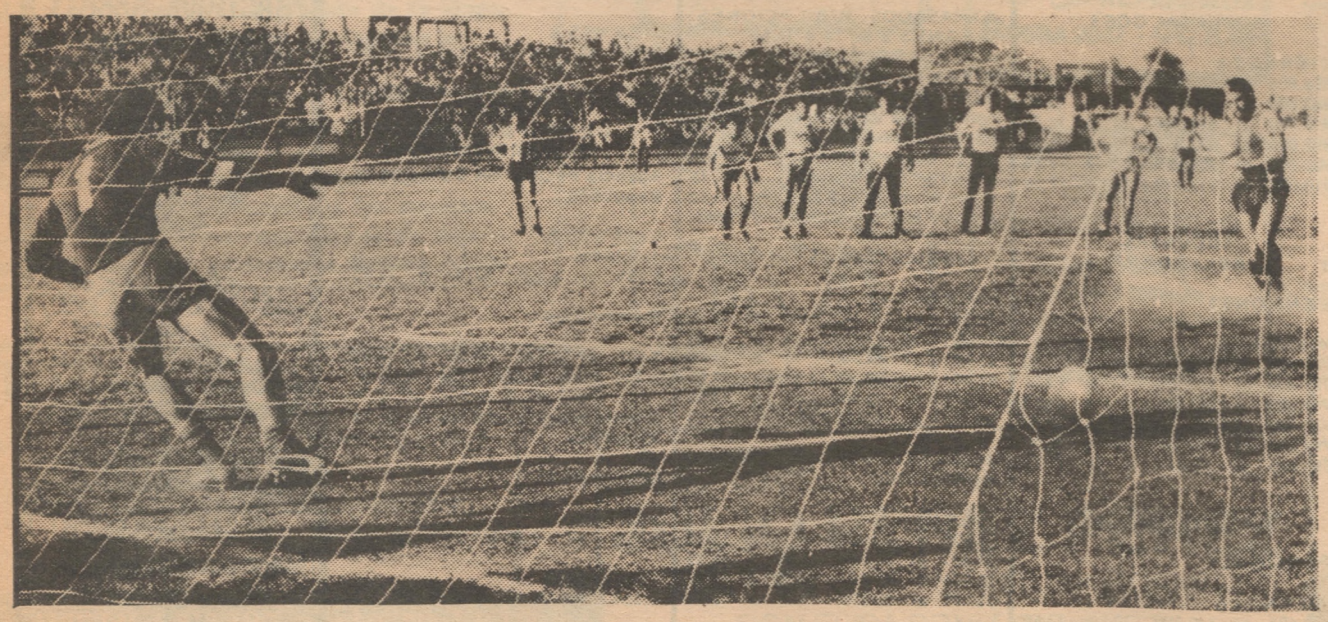

Jacinto Cabrera ejecuta con la precisión que le caracteriza la pena máxima con que Sención castigó a Nacional. Graniolatti había detenido con falta a Cóccaro que, aprovechando una desinteligencia entre Aguirregaray y Noble, había incursionado con decisión. Con este gol Cabrera se afianza en la punta de la tabla de goleadores. (Foto de Jorge Vidart).

GANE Y VIAJE A BUENOS AIRES CON "LA HORA" Y "ARGEN TOUR"

PRONOSTICO DEPORTIVO

FECHA: 9 y 10 de noviembre

NOMBRE .....
DIRECCION .....
DOCUMENTO .....

	LOCAL	EMPATE	VISITANTE	
NACIONAL				RIVER PLATE
DANUBIO				H. BUCEO
PEÑAROL				CENTRAL
BELLA VISTA				WANDERERS
RAMPLA				PROGRESO
SUD AMERICA				DEFENSOR

Y SI NO GANO... VIAJE IGUAL:

BUENOS AIRES 4 días -visita ciudad
- San Telmo
- Luján
- Cena show opcional

N$ 3.290

CASA CENTRAL 18 de Julio 975 tels. 98 21 32 - 98 19 76
SUCURSAL PZA. LIBERTAD 18 de Julio 1128 tel. 98 17 79