cinco días

Martes 3 de abril de 1984 Año I - Nº 12 *N$ 15.00*

El Partido Colorado reclama un gran diálogo nacional, ahora, sin exclusiones

Reunión del Comité Ejecutivo del Partido Colorado en que se analizó la situación política creada en los últimos días. La declaración surgida al final de la sesión, ataca al Partido Nacional, pero, en lo sustancial exige la apertura de un gran diálogo nacional con participación de todos los sectores políticos.

Pág. 2

Bolentini anunció posible levantamiento de las medidas de seguridad previo al 1º de mayo

El Ministro de Trabajo y Seguridad Social, Cnel. (R) Néstor Bolentini realizó este anuncio, agregando que en las próximas semanas pensaba efectuar el lanzamiento de la Unión Patriótica, organización política que él promueve y conduciría.

FUCVAM decide no pagar cuotas al Banco Hipotecario

Pág. 4

Germán Araújo: "No concibo otra amnistía que no sea general, irrestricta e inmediata"

Reportaje exclusivo

Pág. 16

Francia-Cuba. Amplia coincidencia

"Detener toda intervención contra Nicaragua"

Los gobiernos de ambos países coinciden en la necesidad de movilizar a la opinión pública internacional y a los gobiernos para detener la guerra en América Central.

PARIS, (AFP).— El canciller cubano, Isidoro Malmierca, se entrevistó hoy en París con su homólogo francés, Claude Cheysson, con quien pasó revista en particular a la situación en América Central y en Africa Austral, según indicó al término de la reunión.

Los dos ministros reafirmaron su apoyo a las acciones del grupo de Contadora (Colombia, México, Panamá y Venezuela) y la necesidad de que continúe sus esfuerzos en la búsqueda de una solución negociada de la situación en Centroamérica.

"Pensamos que no hay una solución militar a esa situación y que es necesario encontrar una solución política que incluya el respeto al derecho de los pueblos de Centroamérica", afirmó Malmierca.

Cheysson y Malmierca pasaron revista a los principales aspectos de la situación internacional, constatando la común voluntad de contribuir a la búsqueda de la solución pacífica de algunos de los problemas cuyo análisis "es muy cercano o similar" según el ministro cubano.

Malmierca indicó igualmente que expresó al Ministro Cheysson su apreciación sobre "los peligros de nuevas y más graves agresiones contra Nicaragua" y pasó revista a "los últimos pasos de carácter militar desarrollados por los Estados Unidos o por encargo de Estados Unidos contra Nicaragua".

"Hemos señalado la necesidad de contribuir a movilizar la opinión pública internacional y los gobiernos para detener los riesgos de una más grave intervención contra Nicaragua y contra el pueblo revolucionario de El Salvador", añadió.

Preguntado sobre las condiciones para que se restablezca la paz en América Central, Malmierca afirmó que "en primer lugar es necesario que Estados Unidos, acepte y reconozca el derecho de los pueblos de Centroamérica de ejercer su derecho a la independencia".

"Es un factor decisivo. De comprenderlo pensamos que entonces Estados Unidos no bloqueará el inicio de las conversaciones en la búsqueda de una solución política a los problemas de la región", añadió.

Jeremías

UNIVERSIDAD DE LA REPUBLICA - FACULTAD DE HUMANIDADES Y CIENCIAS DE LA EDUCACION - DEPARTAMENTO DE DOCUMENTACION Y BIBLIOTECA

Buen día, vecino

—Uno, vecino, la verdad es que ya no sabe qué es lo que busca la Intendencia en las calles de esta castigada ciudad. Porque, suponemos, no se tratará de que han conseguido alguna nueva pista sobre aquel legendario tesoro de las Massilotti, que les vendieron, y que podría hallarse en alguna de las calles de Montevideo. Porque ellos siguen, aquí y allá, destrozando todo. Aquel tesoro —¿se acuerda?— preocupó más a los "vivos" de entonces —que no repararon en destrozar el Cementerio Central que, hasta entonces sólo había sido violado por algunos borrachos que jugaban, ahí, al Mus.

..El destrozo es similar, pero, nos sospechamos, que no será por ahí la cosa. Tampoco, se nos ocurre, que todos estos pozos estén destinados a esa cantidad de gente sin "domicilio fijo" que, en la actualidad, no tienen otra alternativa que dormir en los muritos, adyacentes, a lo que en un tiempo, ido, se conoció como aceras. No, pensamos que ese interminable pocerío no estará destinado a ellos, ya que sino el Banco Hipotecario los hubiera publicitado, y ofrecido en venta, y en cuotas.

..¿Y entonces qué, vecino?, porque esto no tiene miras de parar, y no escaparía a la reconocida sutileza del señor Intendente, que no quedaría en blanco —es un decir— con eso de hacer un pozo y, después de todas las molestias que eso causa, taparlo y empezar a hacer otro. Ya lo cantaron los "DIABLOS VERDES": Hay tanto pozo en la calle| que uno no sabe en verdad|, si hay poca calle en los pozos| o es un paisaje lunar".

..No sabemos, no podemos saber cómo, los tiempos cambian y cómo cambian las maneras de hacer política y, teniendo en cuenta la confesa declaración del señor Intendente de que él está en eso, en hacer política— éste sea un nuevo método de conseguir votos. La verdad es que es muy difícil encontrarle una explicación. Y ahí, tratando de encontrar entre esos montones de escombros un menudo senderito, para ir poniendo el pie, nos encontramos con el ciego Carlitos que, con su bastón blanco tanteaba y no se decidía. Lo acompañé, nos apretó el brazo, y nos comentó: "¡Hay que ver cómo están estas calles!"

Capagorry

Declaración del Comité Ejecutivo Nacional del Partido Colorado

En medio de las dificultades que la República atraviesa, el Partido Colorado siente que la contribución obligada de todas las colectividades es la de aportar con claridad sus puntos de vista sobre los problemas de salida pacífica por el reencuentro de la Democracia Nacional. A la vez, reitera que ello supone necesariamente, la búsqueda de los medios de concertación y entendimiento que den a las fuerzas políticas y sociales del país la coherencia imprescindible para alcanzar los resultados a que aspiran.

Con ese espíritu, el Comité Ejecutivo Nacional del Partido Colorado, declara:

1ro.) Que un constructivo espíritu de diálogo ha sido firmado por los partidos en su declaratoria del 8 de octubre, 12 de enero y 27 de noviembre como método para restaurar las instituciones democráticas apelando al pasado nacional, pródigo en ejemplos de fecundas soluciones políticas para superar los períodos de enfrentamientos. Deploramos, en consecuencia, que un sector político de la importancia del Partido Nacional anuncie, unilateralmente el abandono del diálogo con los partidos y las Fuerzas Armadas.

2do.) Que esta actitud del Partido Nacional nace exclusivamente de una responsabilidad que le compete, por cuanto fue de su seno que partió la propuesta unilateral y sin consulta a los demás partidos, de alterar el cronograma fijado y modificar principios fundamentales en la Constitución de 1967, en cuya defensa y vigencia, todos estamos comprometidos. Por lo tanto, rechazamos categóricamente que se pretenda responsabilizar al Partido Colorado por hechos que son de cargo exclusivo de los dirigentes nacionalistas que formularon propuestas a las Fuerzas Armadas, pretendiendo, incluso, plantearlas ante el Teniente General Gregorio Alvarez.

3ro.) Que esta situación no altera la situación del Partido Colorado, de permanente búsqueda de una solución para el país. Nuestra colectividad no se dejará arrastrar en el camino de los agravios que no da fuerza a los argumentos, ni responde a la expectativa de una ciudadanía que a todos nos reclama firmeza, sensatez, y espíritu nacional.

4to.) Que los Partidos no podemos renunciar a la búsqueda conjunta de soluciones, por cuanto ello dejaría libre el camino a las Fuerzas Armadas, para imponer ideas que el país no acepta.

El compromiso de realizar elecciones el 25 de noviembre, es ineludible e impostergable, y en consecuencia, debemos realizar todos los esfuerzos para alcanzar esa meta y no encerrarnos en actitudes que no aportan solución alguna.

5to.) Que el Partido Colorado reclama en este instante, la apertura de un gran diálogo Nacional que incluya a todas las colectividades y a todos sus dirigentes sin exclusiones de clase alguna. Que el trazado de este gran camino de concertación, se impone cada día más, y en consecuencia, las Fuerzas Armadas, deben proceder a la inmediata habilitación de quienes hoy no lo están. Por este camino se podrá llegar a las elecciones del 25 de noviembre, que siguen siendo el objetivo del cual el país no puede apartarse por ninguna circunstancia.

Como dice la declaración de los partidos del 12 de enero, "en la búsqueda del camino democrático la solución electoral a través del sufragio libre, es la única vía pacífica".

Advertimos al país que todo otro intento, toda dilación que se imagine, ambientará métodos violentos que es responsabilidad colectiva evitar.

En el mundo de las transnacionales

LA ROYAL DUTCH-SHELL EUROPEA ABSORBIO A LA SHELL OIL CO. DE HOUSTON.

En Tejas cunde la inquietud por el avance petrolero inglés. Aprovechando los bajos precios bursátiles en Wall Street, el grupo anglo Royal Dutch-Shell copó el 30% del paquete accionario de la Shell Oil Co., firma instalada en Houston.

Así, controla totalmente sus operaciones. Mediante la suma de U$S 5.200 millones —suficiente para pagar la casi totalidad de la deuda externa uruguaya— el holding multinacional manejará casi 300 millones de metros cúbicos de crudo y 600.000 millones de gas, a un precio 7 veces inferior al del mercado.

La compara de la Shell Oil co., no es más que otro episodio en el acelerado proceso de concentración que se está verificando en la industria petrolera. También, recientemente, se produjo la absorción de otras compañías gigantes: la "Gulf Oil corp." adquirida por la "Standard Oil co. of California" en U$S 13.200 millones y la "Getty Oil" adquirida por la "Texaco inc." en U$S 10.100 millones.

TAMBIEN EN URUGUAY: LA SEVEL ARGENTINA ADQUIRIO LA FIAT URUGUAYA.

Sevel, una de las más importantes empresas automotrices de la República Argentina, constituida en 1980 como fruto del acuerdo entre la Fiat de Torino y la Peugeot de París, acaba de incorporar a su dominio a la Fiat uruguaya. La Sevel Uruguay S.A., presidida por el argentino Dr. Ricardo Zinn, trabajará con licencias de Fiat y Peugeot. La Fiat italiana posee sólo el 15% del paquete accionario de la empresa argentina.

GANACIAS DE ALGUNOS CONSORCIOS NORTEAMERICANOS EN EL ULTIMO TRIMESTRE.

Un listado de 64 grandes consorcios norteamericanos —que no incluye a los gigantes de la industria del automóvil—, publicado por la revista International Business Week, muestra las ganancias de las mismas en el último trimestre de 1983. La IBM marcha a la cabeza del grupo con una ganancia trimestral de U$S 1.863 millones. Le siguen la Exxon con 1.625 millones, la General Electric con 579 millones y la Standard Oil of California con 403 millones. La ganancia acumulada por el total del grupo de 64 consorcios supera los U$S 7.000 millones. Esa cifra anualizada equivale al 80% de lo que América Latina debió abonar en 1983 en concepto de intereses y utilidades de empresas extranjeras.

El déficit comercial norteamericano no tiene precedentes en la historia

1983: UN DEFICIT DE 60.600 MILLONES DE DOLARES

La balanza comercial —o sea la diferencia entre exportaciones e importaciones— de los EE.UU. cerró 1983 con un déficit de 60.600 millones de dólares. Ello significó que el 23% de las compras al exterior no pudiera ser financiado con las exportaciones. Si bien todo a lo largo de la presente década el comercio exterior norteamericano ha sido deficitario, la cifra de 1983 constituye un récord.

Diversos analistas norteamericanos consideran que esta tendencia deficitaria continuará de persistir la tendencia alcista del dólar. En efecto, un dólar sobrevaluado encarece los productos norteamericanos y dificulta por tanto sus exportaciones, a la vez que abarata los productos extranjeros en el mercado norteamericano, lo que estimula el crecimiento de las importaciones.

Las compañías más importantes del mercado local han fustigado duramente la política del "super dólar" y en comunicado difundido recientemente y suscripto entre otras por Eastman Kodak, Ford Motor, Goodyear, Deer, Texaco, American Telephone y Telegraph, Bethlehem Steel y Burlington Industries, se señalaba que "una nación que resignaba tan fácilmente posiciones industriales líderes por una política negligente encontrará muy difícil reconquistarlas" al tiempo que advertía sobre un proceso de "desindustrialización".

FINANCIAL TIMES: EE.UU. NO ESTARIA CALIFICADO PARA RECIBIR ASISTENCIA DEL FONDO MONETARIO INTERNACIONAL

En un comentario, el "Financial Times" expresó que la reciente reactivación norteamericana está apoyada en realidad en el déficit fiscal. Y observaba con mordacidad que si EE.UU. fuera examinado por el FMI con el rigor con que la administración de Ronald Reagan desea que se expongan las dificultades de los países subdesarrollados, la entidad internacional tendría que dar un informe adverso y EE.UU. no estaría calificado para recibir asistencia.

La comparación es bastante formal, porque EE.UU. posee la moneda nacional de mayor aceptación internacional y, por consiguiente, sus déficits presupuestarios o de la balanza de pagos generan una moneda absorbida por el resto del mundo, o bien el país atrae capitales manteniendo altas tasas de interés y una moneda sobrevaluada. Se calcula que esa sobrevaluación es de alrededor del 20%. Para hacer frente a su déficit externo EE.UU. necesita atraer capitales por un monto equivalente a los 60.000 millones de dólares anuales: de interrumpirse esa corriente, el dólar se depreciaría. Pero para atraer esos capitales hay que mantener elevadas las tasas de interés...

Diversos analistas concluyen que la recuperación norteamericana está financiada en alguna medida por el resto del mundo, incluso por los países subdesarrollados, cuyo aporte —por la vía de la fuga de capitales y por el perjuicio que en su crecimiento interno ocasionan las tasas de interés dificulta su propia recuperación.

LA RECESION LATINOAMERICANA AFECTA LAS EXPORTACIONES DE LOS EE.UU. Y CONTRIBUYE A SU DEFICIT COMERCIAL

Debido a las políticas de ajuste impulsadas por el FMI —en representación de la gran banca privada internacional— los 7 mayores países deudores de América Latina (Brasil, México, Argentina, Chile...) redujeron drásticamente sus importaciones y obtuvieron saldos comerciales positivos en 1982 y 1983. Pero esa drástica reducción golpeó a las industrias europeas y estadounidenses de exportación. El total de las exportaciones de EE.UU. a América Latina, que en 1981 había alcanzado un máximo cercano a los 39.000 millones de dólares, se redujo a 30.000 millones en 1982 y en la primera mitad de 1983 no llegó a 11.000 millones. La industria más afectada fue la de construcción de maquinarias. Se contribuyó así a agudizar el déficit exterior norteamericano y a obstaculizar la recuperación en aquel país.

EE.UU. 1983: RECORD DE QUIEBRAS BANCARIAS DESDE 1940

En un año en que la economía de los EE.UU. entró en una fase de reactivación luego de años recesivos que se inscriben en la crisis grave de los años 70, se produjeron más quiebras de bancos que en ningún otro año desde 1940. Un medio centenar de instituciones se declararon insolventes. Entre ellas se destaca el National Bank of Midland, Texas, el mayor entre los bancos fallidos de todos los tiempos, con excepción del Franklin National Bank de Nueva York, que en 1974 se declaró en cesación de pagos.

Dra. Alba Roballo

La primera bandera es la amnistía

Entrevistamos a la Dra. Alba Roballo, figura política de larga trayectoria en la política nacional, primero en el Partido Colorado y desde 1971 en el Frente Amplio. El motivo central del diálogo mantenido es volcar a los sectores la visión personal que la dirigente frenteamplista tiene del acto en que participó como oradora el 26 de marzo en Buenos Aires.

¿Qué significado tuvo el acto de Buenos Aires?

Antes de contestar específicamente a la pregunta, quisiera puntualizar que, en mi opinión, Buenos Aires es la capital política de América Latina; con diásporas de todo el mundo, con dirigentes de todos los países y más de 300.000 uruguayos. La diáspora uruguaya, con su mesa política, tiene una militancia y una capacidad organizativa acreedora a nuestra más efusiva y espontánea felicitación, que traslado en su nombre a su presidente Dr. Ernesto Caimaris.

Yo viajé junto a una de las figuras más importantes de nuestra coalición frenteamplista —el Dr. Juan José Crotoggini— quien cerró el acto en su parte oratoria con su lenguaje llano y claro y con esa inmensa dosis de simpatía y respeto que produce en las presencias populares. Como un verdadero símbolo para quienes ven en él la fórmula Seregni-Crotoggini.

La adversidad fue múltiple. El propio día del acto, a esa misma hora, Daniel Viglietti daba su primer recital, después de varios años de ausencia, con la presencia de miles de uruguayos. No obstante, al finalizar el acto, columnas enteras fueron a escuchar la queridísima voz inolvidable del cantautor compatriota.

Llovía y tuve que hablar debajo de un paraguas. La gente abarcaba alrededor de ocho cuadras y casi dos de ancho.

Quedé conforme con la oratoria. Tenía inmensas dudas personales, porque hacía trece años que no me dirigía a un público tan numeroso.

Además, no sabía si me iba a alcanzar la voz como antes y si era capaz de memorizar o de improvisar como ha sido mi costumbre o pensar con la "garganta" como antes.

Mis propósitos se cumplieron porque yo deseaba evocar a los protagonistas del memorable acto del 26 de marzo de 1971. Nombré uno por uno, con el subrayado que todos estábamos presentes de algún modo. Había nuevos grupos y nuevas vertientes muy importantes, Y la juventud, verdadera protagonista de esta presencia explosiva que se ha dado en las calles de Montevideo y particularmente cuando fue liberado Seregni.

Fui a pedir militancia y trabajo; reclamé la participación de los uruguayos para el GRAN DESEMBARCO PACIFICO en noviembre, lo que podría resultar un cambio trascendente en las cifras electorales finales.

La primera bandera es la de Amnistía. Un reclamo de todo el pueblo. Deben salir todos los presos; regresar todo este inmenso exilio. Debemos responder dignamente al grito de esta muchedumbre.

Luego participé en un encuentro con los dirigentes radicados en Buenos Aires en una reunión bastante limitada. Examinamos temas de actualidad. Yo procuré ser muy unitaria, moderadora, porque tenía que responder por todos los sectores. Todavía me parece ver en el puerto de Buenos Aires, las banderas uruguayas, argentinas, chilenas y del Frente Amplio, que es lo más imborrable de mi experiencia de este viaje.

—¿Cuál fue el contenido del acto?

Fue naturalmente la evocación del bautismo político del Frente Amplio en el recordado acto del 26 de marzo de 1971 y un homenaje a Zelmar Michelini, pues el estrado se encontraba en la puerta del hotel donde fue secuestrado.

La presencia vigente y permanente de Líber Seregni y todo lo que vivimos en Montevideo por su liberación. Un ánimo fraterno con los argentinos, chilenos y con Argentina, el hermano país que nos da espacio para la libertad y el combate. Nuestra gratitud con Argentina tiene que ser inmensa.

—¿Qué significó para Ud. el regreso de Alfredo Zitarrosa?

A mi regreso tuve otra fiesta para mis esperanzas. El pueblo recibiendo a su cantor, a su poeta y a su música: Alfredo Zitarrosa, con quien tuve muchos encuentros en Buenos Aires y pude convivir toda esa angustia, nostalgia y desesperación que significa el exilio. Me alegra porque Zitarrosa "se moría del mal de su Uruguay ausente".

Preocupa situación de detenidos, desaparecidos y exiliados

Todas estas organizaciones, de común acuerdo, han decidido —según sus palabras— "reunir la angustia" y exigir la Amnistía general e irrestricta, y el esclarecimiento de la situación de todos sus familiares desaparecidos.

En la mañana de ayer, en el convenio de los P. P. Conventuales, se llevó a cabo una conferencia de prensa, citada por integrantes de cuatro movimientos que actúan en nuestro país. Las Madres y Familiares de Uruguayos desaparecidos en la Argentina, los Familiares de Uruguayos desaparecidos en Uruguay, las Madres y Familiares de Procesados por la Justicia Militar y los Familiares de Uruguayos Exiliados, estuvieron representados por una docena de mujeres, quienes aportaron a los periodistas presentes —algunos de los cuales, representantes de Agencias Internacionales— información referente a la situación de sus allegados y otros numerosos ciudadanos uruguayos.

En la oportunidad, se hizo referencia a la desaparición de alrededor de 150 uruguayos en la Argentina, la falta de conocimiento del paradero actual de veinte personas que residían en Uruguay cuando fueron vistas por última vez, la situación de los detenidos procesados por la Justicia Militar (y de las condiciones particulares de reclusión de algunos de ellos)

También fue encarada la problemática derivada de la distorsión de los lazos familiares, derivada de la realidad del exilio, y que afecta a gran número de conciudadanos.

"Ser intransigente en los reclamos democráticos"

El líder de la corriente Batllista Independiente no ocultó su preocupación por las diferencias que asoman como importantes en el escenario político del país. "La concertación de los partidos y fuerzas sociales, asumiendo una postura democrática intransigente y movilizándose plenamente, son las únicas premisas válidas para abrir una salida al país", manifestó el Prof. Flores Silva horas previas a la reunión del Comité Ejecutivo Nacional.

Estas declaraciones son coincidentes con los conceptos que expresara Flores Silva en el editorial del semanario "Jaque", que él dirige.

El dirigente colorado sostuvo que éste no es el momento de ahondar contradicciones; que importa "consolidar la unidad que el pueblo demostró en el Obelisco y tantas otras oportunidades en estos años".

"En mi opinión —adelantó Flores Silva— el Partido Colorado debe apurarse a no aceptar proscripciones, como infelizmente lo sostuvo algún dirigente, sino a reclamar derecho para lo que, después de todo, son una mayoría nacional: el Partido Nacional (tema Wilson Ferreira Aldunate) y el Frente Amplio".

Respecto a la Jornada Pacífica del domingo, el Prof. Flores Silva señaló: "Yo creo que los tristes episodios que hemos vivido, marcados por concesiones, ya sea por aceptar proscripciones o por proponer indirectas, han erosionado el Frente Democrático. Con la Jornada del domingo, promovida por todos los partidos políticos y las fuerzas sociales más representativas, se da un gran paso para restaurarlo y da una gran lección: ser intransigentes en los reclamos democráticos, en la acción".

La iglesia que yo amo (II)

En nota anterior habíamos comenzado una descripción de la Iglesia que amamos. Ella lógicamente no podía ser perfecta ni acabada. Pretendemos por ello abundar ahora en otras pinceladas que enriquecerán esa imagen que nosotros tenemos de la Iglesia.

Amo a la Iglesia que hace realidad la opción preferencial de Jesús por los más pobres y asume sus consecuencias. La que predica que Dios, el Dios de la Revelación, siempre se ha manifestado con esa divina parcialidad por los desheredados y abandonados.

Amo esa Iglesia que escucha con más atención y seriedad la voz de los de "abajo", de los pobres y débiles, que la de los de "arriba", de los ricos, los diplomáticos y los poderosos. La que tiene más vocación de defensora firme de cualquier derecho humano, que de protectora de privilegios suyos o ajenos. La que siempre cree más en Cristo y su Causa, que en los banqueros y los diplomáticos. La que sabe que la diplomacia no coincide con el Evangelio.

Amo a la Iglesia que denuncia proféticamente las situaciones de injusticia, de opresión, de mentira, a que los poderes mundanos someten todo un pueblo, muchas veces en nombre del mismo cristianismo. Amo a esa Iglesia que sabe denunciar, con lucidez política, las implicancias multinacionales de dichos poderes. Denuncia profética, no apenas con la palabra, sino también con la vida y hasta con la muerte.

Amo a la Iglesia que, más allá de un Derecho Canónico, por demasiado tiempo fosilizado, y más allá de magisterios muchas veces inapelables y a remolque de la Historia, ha sabido plasmar en ciertos grandes documentos oficiales (en el Vaticano II, en Medellín, en Puebla) la traducción justa para hoy del Evangelio.

Amo a la Iglesia que da esa gran señal, y contundente, de la autenticidad: la del martirio, la de la persecución y el exilio, de tantos cristianos —laicos, religiosos y obispos.

Amo a la Iglesia cuando duda de su fidelidad al Evangelio si no es perseguida por los mismos que oprimen al pobre su pan y sus derechos.

Amo a la Iglesia que reconoce —y no que apenas tolera— a los laicos como Iglesia, como adultos y con plenos derechos en ella. Tan Iglesia como el Papa y los obispos. Unos y otros con sus funciones propias, pero todos con la común misión sacerdotal porque nadie "monopoliza" al Espíritu.

Amo a la Iglesia en la que el Papa es juzgado no como el más importante —como lo hacen los poderosos de este siglo, sino como el 'servidor de los servidores"..., a quien no debemos dirigirnos "filialmente"... sino como a un hermano. Jesús entendía las cosas así: "Confirma a tus hermanos", le dijo a Pedro. Padre, sólo tenemos uno, el propio Dios!.

Amo a la Iglesia que no teme provocar escándalos en los poderosos ("felices los que no se escandalicen de mí", dijo Jesús) y que sabe que muchos más escándalos ha provocado ella en los pequeños a través de los siglos, por aliarse a los grandes y sus intereses (escándalo, ese sí, que atrae la ira del Señor: "sería mejor —para quien escandaliza al pequeño— que lo echaran al mar con una piedra de molino atada al cuello")

Amo a la Iglesia que cree que la fuerza del Espíritu está realmente presente en cualquier persona que ama y es justa.

Amo a la Iglesia que busca estructurarse y elegir a sus pastores con el consenso y la participación de todos, y no por efecto de grupos eclesiásticos de presión, sean los que sean.

Amo a esa Iglesia que sabe ser a la vez maestra en humanidad y discípula. La que me ofrece siempre la mayor libertad en las decisiones de mi conciencia y más y mejores elementos para formarla. La que no tiene otra moral que la regida por la suprema ley de la justicia, la libertad y el amor en todo.

Amo a la Iglesia que siempre teme más pecar de severidad y autoritarismo frío que de liberalidad y comprensión evangelísticas. La que no se identifica con los "prudentes" que no se arriesgan a caminar, sino que protege y anima a los ' "pecadores" que han caído por caminar y abrir nuevos rumbos.

Amo a la Iglesia que no capitaliza los bienes, que no amontona riquezas en dinero, tierras, edificios y acciones en los bancos, mientras la mayoría se muere de hambre.

Amo a la Iglesia que se da cuenta que cuando puso "el grito en el cielo" por el surgimiento de grupos de **cristianos por el socialismo**, lamentablemente nunca se inmutó por los **cristianos por el capitalismo**, que son mayoría poderosa...

Amo a la Iglesia que sabe ubicarse correctamente a la hora de optar entre las víctimas y el verdugo, entre el Crucificado y el César... Y que si pretende no estar con unos ni con los otros, ser neutral en medio de tanto crimen, deja automáticamente de ser cristiana: "El que no está conmigo está contra mí", dijo el Señor.

Amo a la Iglesia que no se instala, porque el recuerdo del Crucificado le es muy incómodo, peligroso y subversivo. Y tiene presente a ese condenado Jesús de Nazaret que fue **locura** para los sabios, **escándalo** para los piadosos y **perturbador** para los poderosos. Que se hizo hermano de los despreciados, de los abandonados y de los señalados con el dedo por "la gente bien" de la sociedad.

Amo a esa Iglesia que recuerda a sus hijos que ser cristiano no consiste tanto en creer en Dios (en Dios creen muchos no cristianos), sino en **creer en el hombre.** Que esto es justamente lo admirable, lo arriesgado. Pero ser cristiano es creer en el hombre, no porque éste se merezca nuestra fe incondicional, o se haya mostrado en la historia ser merecedor de ella, sino por algo más decisivo y radical: porque **primero nuestro Dios creyó en él,** porque tuvo y nos manifestó esa tremenda audacia de apostar primero por el hombre y, en esa apuesta, ya le ha salvado!... Amo a la Iglesia que da al mundo el testimonio de esa buenísima noticia y de esa invalorable fe.

Luis Pérez Aguirre

XIV Asamblea Nacional de FUCVAM

Adopta importante decisión y rinde homenaje a personalidades y organizaciones

La XIV Asamblea Nacional de FUCVAM culminó el domingo a altas horas de la noche votando por unanimidad de que están dadas las condiciones para que la federación pase a no pagar las cuotas del Banco Hipotecario ahora.

Frente a cualquier intento en contra de una cooperativa o agresión a alguno de sus dirigentes el no pago entra de inmediato a aplicarse.

La asamblea estaba dispuesta a decidir inmediatamente esta definición pero la intervención de Gustavo González, miembro del Consejo Directivo, inclinó a los cooperativistas a darle mandato a sus dirigentes para que intentaran obtener el apoyo de otras fuerzas sociales y políticas antes de aplicar esta medida.

Gustavo González expresó: "vamos a ser muy concretos compañeros, el Consejo Directivo de FUCVAM no está dispuesto a mandar al movimiento cooperativo a la calle y que otros sean los que se lleven los aplausos. El movimiento cooperativo en setiembre del 83 hizo quizás uno de los logros más importantes del movimiento popular, el declararle una huelga de pago al régimen, creo que está claro que las condiciones están dadas pero esta medida es una bandera del pueblo todo y queremos discutirlo con los representantes naturales de los trabajadores y sus organismos, con los compañeros de ASCEEP y llevaremos el planteo a la Intersectorial, se verá quién se sube a este carro. El que se suba estará con nosotros, el que dice que es inoportuno y se queda abajo ese no le vamos a dar el lujo de que los masacrados seamos nosotros. Sabemos que contamos con el apoyo de nuestro pueblo, por lo tanto pedimos el mandato para coordinar esta medida del no pago".

La Asamblea Nacional aprobó esa medida y votó pasar a un cuarto intermedio hasta el mes de mayo cuando se volverá a reunir para resolver todos los otros puntos de discusión sobre los cuales hubo un consenso generalizado.

FUCVAM homenajeó al final de esta Asamblea Nacional a diferentes personalidades y organizaciones, entre ellas ASCEEP, Foro Juvenil, y el Dr. Helios Sarthou, el Ing. Benjamín Nahoum y al Dir. de CX 30 Germán Araújo por el apoyo que le brindaron a la Federación durante todo el periodo. Germán Araújo al agradecer el homenaje expresó: "Si hay una organización social que ha marcado con claridad el camino de la unidad, han sido ustedes. Mantengan esta unidad y como decía un compañero hace un rato CUIDADO QUE LA DEMOCRACIA EN ESTE PAIS LA VA A TRAER LA CLASE obrera y nada más que la clase obrera. Si en este país vamos a tener democracia es porque la clase obrera y el pueblo trabajador así lo quiere y no transa".

Hortalizas y frutas producidas en el sur no se venden por bajo poder adquisitivo

SAN JACINTO (Corresponsal). — El principal problema que se presenta a los productores hortícolas y frutícolas del sur del país es la inversión, cada vez más alta, que deben realizar para plantar y cosechar, lo que luego no se compensa en la etapa de comercialización, ni por los precios de colocación ni por los volumenes que alcanzan las ventas.

De esta forma resume para CINCO DIAS la problemática del sector Román Costa Curró, directivo de la Cooperativa Ruralista de Canelones Agropecuaria Limitada (CORCAL), con sede en el empalme de las rutas 11 y 7 en esta ciudad.

"Los precios que alcanzan nuestros productos en el mercado son verdaderamente insuficientes, como para que los productores desquitemos la inversión que nos demanda su producción y, todavía, los volúmenes en que se están vendiendo las hortalizas y las frutas se achican cada vez más. Las causas de este fenómeno que nos afecta sensiblemente no representan ningún misterio: la población consumidora en nuestro país gana cada vez menos. Entonces, para solucionar favorablemente este problema que nos empobrece y ha obligado a cientos de familias del campo a abandonar sus tierras, lo que se necesita es reflotar el poder adquisitivo del consumidor uruguayo, de manera que todo lo que producimos sea absorvido por el mercado interno", señala Costa Curró.

"Ahora bien, como este es un asunto que no está en nuestras manos resolver, más que no sea reclamando como lo hace la mayoría de la población, un cambio de rumbo en la política económica, que se ha evidenciado sobradamente en los últimos años, es perjudicial para los intereses del país; tenemos que buscar otras salidas", agrega.

En tal sentido, los plantadores procuran que la producción manufacturada de la granja sea colocada en los mercados internacionales.

Para esta semana se prevé la llegada de representantes de un consorcio suizo-inglés interesado en financiar la instalación de una planta de congelado y elaboración de conservas y jugos que absorvería la totalidad de la producción hortifrutícola del sur del país.

Los visitantes extranjeros proponen traer e instalar la planta industrializadora y a cambio de una parte de la producción que tendrían colocada en el exterior.

Tal propuesta, estiman los integrantes del comité representativo de las organizaciones de productores del sur, que impulsan desde hace más de un año y medio este proyecto, haría descender un tanto la rentabilidad del mismo, pero, por otro lado, facilitaría la colocación en el mercado internacional.

Las gremiales y organizaciones de fomento rural tuvieron una propuesta de instalar una planta también inglesa, pero el Estado no atendió los requerimientos necesarios para la puesta en práctica del proyecto, como los avales del Banco de la República y del Banco Central, así como la exigencia de que el programa industrializador fuese declarado de interés nacional.

"Los productores analizamos aquella propuesta, vimos sus aspectos positivos. Se hizo una asamblea en noviembre del año pasado, con casi dos mil horticultores y fruticultores, y fuimos planificando toda la actividad del productor dentro del sistema para la instalación de esta planta agroindustrial, que sería explotada en forma cooperativa", recuerda Román Costa Curró.

"La fundación que proponía el montaje del complejo industrial donaba un millón de dólares que también involucraba trabajos de investigación, en el marco de los convenios con la Comisión Nacional de Fomento Rural y el Centro de Investigaciones de Las Brujas; organización y planificación del calendario de producciones y otros aspectos. Era una donación con un costo de devolución muy liberal y cómodo, pero se exigía previamente avales de los bancos oficiales y la declaratoria de interés nacional por parte del Estado, que finalmente no se produjeron. Lo único positivo que quedó de todo aquello fue el trabajo organizativo sostenido de los propios productores interesados y del propio sistema", dice finalmente el directivo de CORCAL de San Jacinto.

TAMBIEN ES NOTICIA

● Primera Muestra Integral de la Salud

Desde la antevíspera y hasta el día 15 de abril, se llevará a cabo la Primera Muestra Integral de la Salud, denominada "EXPOVIDA".

Entre sus finalidades se cuenta la posibilidad de exponer ante la población todo cuanto se hace en materia de Salud, en nuestro país, y el logro de fondos de ayuda para el Comité de Equipos y Mantenimiento del hospital Maciel

Participan en la muestra todos los proveedores de pequeños o medianos equipos y accesorios.

Esta exposición fue inaugurada el pasado domingo a las 18 horas en el Subte Municipal de Montevideo.

● Comisión Asesora para Represa sobre el río Tacuarí

El Ministro de Agricultura y Pesca, Sr. Carlos Mattos Moglia, resolvió designar al Director de la División Uso y Manejo del Agua, Ing. Agr. Raúl Hofstadter, como representante de la nombrada Secretaría de Estado ante la Comisión creada por el Poder Ejecutivo. Su cometido será asesorar al Ministerio de Transporte y Obras Públicas, acerca de la posible construcción de una Represa sobre el río Tacuarí, para riego.

● Comunicado de Comisté juvenil barrial

El Comité Juvenil Barrial de A.I.J. Parque Rodó, convoca a todos los jóvenes del barrio, en la preparación del Año Internacional de la Juventud, bajo ellema "Desarrollo, Participación y Paz".

Las reuniones se efectúan en el local de la Parroquia María Auxiliadora (Don Bosco), Joaquín de Salterain entre Canelones y Maldonado, los domingos a las 16 horas.

● Nueva Directiva en el Colegio de Abogados

La lista única que se presentó a las elecciones del Colegio de Abogados del Uruguay fue respaldada por una cifra récord de votos, considerando que no había oposición.

De acuerdo al acto electoral, continúa siendo presidente de la Institución el Dr. Rodolfo Canabal, siendo los titulares del Consejo Directivo, los Dres. Miguel Angel Semino, Enrique Machado, Griselda Volonterio, Horacio Muniz Durand, y Martha Abella Artecona.

● Conferencia del Cr. Danilo Astori

Esta noche, en la sala teatral de AEBU —Camacuá y Reconquista— el Contador Danilo Astori dictará una Conferencia sobre el tema: "Situación económica; antecedentes, situación actual, perspectivas, salidas".

Eduardo Platero en libertad

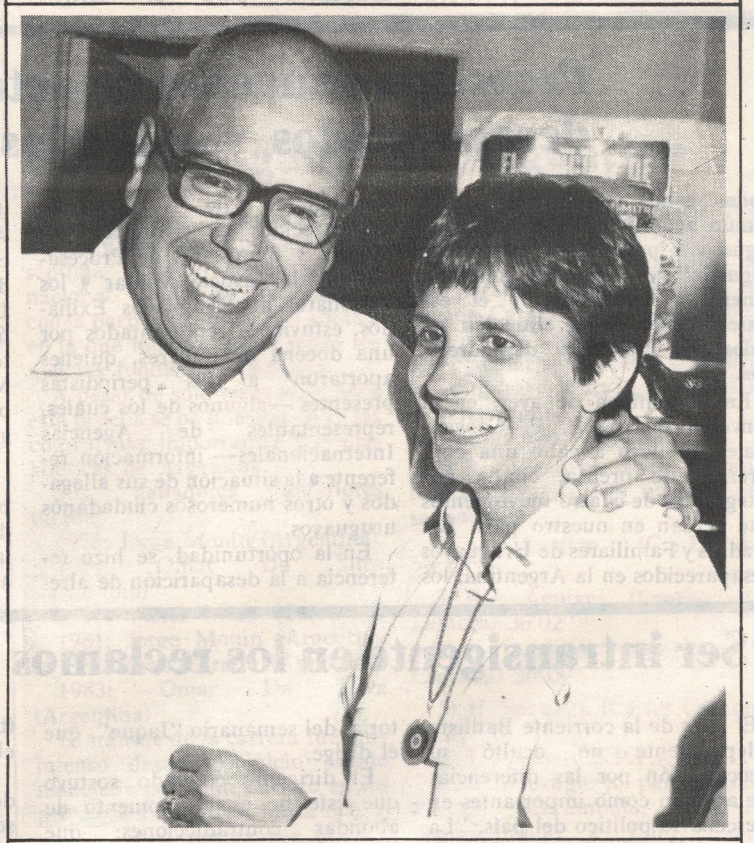

La dinámica política y ciudadana se ha visto conmovida por los recientes sucesos, que se extienden desde la liberación del Ing. José L. Massera hasta el mismísimo "cacerolazo" y "apagón" de la jornada popular de la víspera.

En ese marco, el pasado jueves 29, fue recibida con espontáneas muestras de alegría y simpatía la liberación del Secretario General de ADEOM, Sr. EDUARDO PLATERO, quien estuvo siete años detenido en el Penal de Libertad, procesado por la Justicia Militar.

Sensible a todas las manifestaciones auténticamente populares, EDUARDO PLATERO estuvo presente el sábado en el gran acto de homenaje tributado a Alfredo Zitarrosa. En la nota gráfica, se observa al dirigente sindical junto a su esposa. Sra. Raquel Ruival captado en momentos del ansiado retorno a su hogar.

Comunicado de ANTEL

Modifican régimen de recargo a morosos

Ante numerosos pedidos tendientes a atemperar el régimen de recargos sobre facturas vencidas, el Directorio de ANTEL dispuso otorgar facilidades a los morosos, en base a lo determinado en la Carta Orgánica del Ente.

Concretamente, se aplicarán a los abonados morosos de MONTEVIDEO las siguientes medidas:

1) **Al vencimiento de la factura:** Multa del 10%, Recargo del 4,5% mensual, aplicable día a día y capitalizable mensualmente.

2) **Pasados 30 días del vencimiento de la factura:** La multa se amplía hasta el 20% que dispone la Ley. Continúa el recargo del 4,5% mensual. En algún momento, entre los 30 y 60 días del vencimiento, se enviará un aviso escrito recordándole su situación.

La eventual falta de recibo de este aviso no detiene todo el proceso anterior.

3) **Pasados 60 días del vencimiento de la factura,** se procederá al CORTE DEL SERVICIO, anulándose la reserva de borne y número. Esto significa que desaparecen los gastos administrativos derivados de esa reserva, por lo que se elimina el cobro de la tasa de N$ 1.285,00 que tenía ese motivo. Tanto el borne como el número quedan disponibles para ser asignados a solicitantes en espera. No obstante, hasta los 120 días del vencimiento se podrá rehabilitar el servicio con pago de la deuda, la multa y los recargos, aunque se le asignará nuevamente borne y número SIEMPRE QUE HAYA DISPONIBILIDAD. De lo contrario quedará a la espera de conexión, con prioridad sobre los solicitantes comunes a los que no se les adjudicó servicio.

4) **Pasados los 120 días del vencimiento y hasta los 180 días,** el moroso también podrá recuperar su condición de abonado si paga la factura que provocó la suspensión del servicio, con las multas y recargos generados, pero además toda otra factura vencida exigible a esa fecha. También deberá abonar los gastos efectivos, de rehabilitación, equivalentes al 50% de la Tasa de Conexión de un servicio nuevo.

También en este caso la rehabilitación queda supeditada a la disponibilidad de borne y número, como en el punto 3 anterior.

Declaraciones de Silvia Ferreira

Comisión para el reencuentro

Silvia Ferreira de Morelli, integrante de la Comisión para el Reencuentro, formuló declaraciones referidas a las actividades de esa organización, ante un requerimiento telefónico de "Cinco Días".

"Víctor Vaillant volvió de Méjico y España. Confirmó que de Méjico viene en junio un importante número de niños, mientras que lo relativo a los niños de Francia aún no está confirmado, pero en los próximos días se sabrá la fecha exacta de su llegada".

EL DESEXILIO

"Pensamos, a la mayor brevedad poner en funcionamiento una oficina para ponernos a trabajar en lo que es fundamental de la tarea del Reencuentro, que es el desexilio. Que los que vuelvan, puedan integrarse con todos nosotros, que no retornen con más problemas de los que tenían cuando se fueron".

SEMINARIO EN BUENOS AIRES

"En los días 2, 3 y 4 de mayo, habrá un seminario en Buenos Aires, cuyo tema será el desexilio, y al cual concurrirán delegados de la Comisión por el Reencuentro. Después de ese seminario pondremos en funcionamiento todas las ideas que tenemos, respecto a toda la problemática del desexilio".

En el cincuentenario del Consejo del Niño

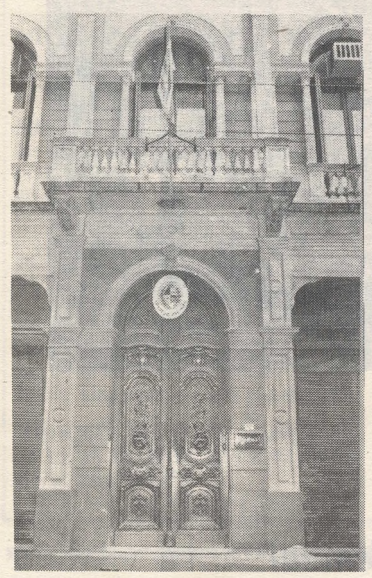

El 6 de abril de 1934 se promulgaba una ley o "Código del Niño", por la que se creaba el Consejo del Niño: "... entidad dirigente de todo lo relativo a la vida y bienestar de los menores..." (Art. 1º).

De esta manera se unificaban en un solo organismo todos los servicios relacionados con la infancia, que hasta ese momento habían estado dispersos en diferentes Ministerios.

Pero se buscaba además mejorar la calidad de los servicios a prestar. Y aparentemente se logró: Cuando el Ministerio de Protección a la Infancia puso el proyecto en conocimiento de la VII Conferencia Panamericana reunida en Montevideo, la misma dio una opinión favorable; consideró que el Uruguay pasaba así a la vanguardia en el mundo hispano en lo que al problema de la infancia se refería.

El Poder Ejecutivo, al remitir el proyecto a la Asamblea Deliberante, aclaró que en su redacción se había buscado corregir faltas y errores anteriores, adoptando además las últimas doctrinas, siempre y cuando éstas no afectaran la idiosincracia nacional.

También se tuvo en cuenta el momento económico que atravesaba el país, buscando hacer el proyecto viable con el menor incremento posible de gastos públicos.

Así, con el beneplácito general, y aparentemente al menos, adaptado a la realidad, surgió el Consejo del Niño.

Su función era brindar ASISTENCIA Y PROTECCION a los menores en sus diferentes etapas, desde la gestación hasta la mayoría de edad. (E incluso se preveían momentos posteriores, en lo relacionado con el trabajo e integración a la sociedad del egresado del Consejo del Niño).

De los valores que defendía para la infancia, sólo hemos nombrado la asistencia y la protección del bienestar y la vida del menor. Y si bien esto puede resultar vago, la ley era y es detallada en el señalamiento de medios para lograrlo.

A cincuenta años de creado el Consejo del Niño, la realidad nos impone hacer una seria revisión sobre su desempeño actual.

Las críticas abundaron siempre.

A lo largo de los distintos gobiernos que se sucedieron, la oposición pudo atacar al gobernante de turno con justicia, en lo que a la actuación del Consejo se refiere. Sin embargo, al pasar de oposición a gobierno (y los hemos tenido muy diferentes), los mismos detractores del pasado parecían caer en iguales errores, en fracasos más o menos estrepitosos de intentos de reforma, cuando no, llevar la situación a un estado peor que el anterior.

Y a pesar de que quizá pudiera identificarse algún jerarca indigno, en justicia no se puede achacar a ese motivo la ineficacia de toda la Institución.

Teniendo en cuenta que lo que está en juego es la infancia, no pensamos que sea demasiado optimista suponer que la mayoría de los hombres que se relacionaron con el Consejo no fueron seres excepcionalmente deformados. Compartían entonces con el resto de la humanidad un interés muy especial por quienes habrían de continuar la sociedad que integraban; y una solidaridad instintiva, cuando no conciente, con los nacidos en las peores circunstancias. Aunque más no fuera por el hecho de ser niños.

Pero si no dudamos del interés y la buena fe de los responsables sucesivos del Consejo del Niño, ¿son falsas las críticas existentes?

Y en el caso de ser reales, ¿qué falló?

¿Fueron acaso, ya no el grupo, sino los hombres concretos designados para llevar adelante la tarea? ¿Se eligieron mal medios o caminos?

El Consejo del Niño aparece hoy a los ojos de muchos como un enorme monstruo ingobernable, donde los niños uruguayos más desgraciados sólo pueden aumentar sus desgracias hasta límites insospechados.

En un momento en que la situación económica reinante en cada hogar y la sociedad toda, haría más necesario que nunca su correcto funcionamiento, no es extraño escuchar la frase: "Más le conviene la calle".

¿Es esto injusto?

¿Se mantiene vigente la actividad del Consejo del Niño como cuando fue creado? ¿Se mantiene a la vanguardia? ¿Se mantiene al menos sus ideales?

Dado que la gravedad del momento actual incide decisivamente en los menores; dada la circunstancia del cincuentenario del Consejo del Niño, la reflexión sobre el tema se hace imprescindible.

Una reflexión que implique un análisis lo más objetivo posible, una evaluación y finalmente un replanteo de caminos a seguir.

Y porque el motivo de ello son los niños, nuestros niños, a todos nos compete y nos obliga.

Ellos son nuestro futuro, y éste es el presente de miles de niños, aquí, hoy.

L.O.

Próxima nota: "Los últimos intentos en busca de soluciones".

cinco días
Para saber lo que está pasando

Becarios de trabajo de la Universidad se movilizan

"El día 28 de marzo, los estudiantes universitarios que desempeñamos tareas administrativas en la Universidad de la República haciendo uso de becas de trabajo otorgadas por la misma, mantuvimos una reunión con el rector interventor Gonzalo Lapido, su secretario técnico Daniel Artecona, el director del Departamento de Recursos Humanos Sr. Hamlet Reyes y una profesional representante del Departamento de Contaduría de la Universidad, informaron los becarios en un comunicado de prensa distribuido el pasado viernes.

"En la reunión se discutió la situación en que se encuentran los becarios y que ya fuera planteada en la carta enviada al rector interventor en diciembre de 1983, firmada por más de doscientos becarios".

La citada carta, al cabo de una extensa fundamentación en que se analizaban los objetivos de la concesión de las becas y se discutía el cumplimiento de los mismos en las actuales circunstancias, terminaba con una serie de solicitudes que se transcriben a continuación:

"1º) Que se incremente el monto de la beca hasta un mínimo de N$ 2.787 correspondiente —en el momento de entregarse la carta— al salario mínimo nacional. Nótese que la citada cifra se supone calculada en base a la canasta familiar mínima y que por ello resulta ser la menor retribución que debiera percibir cualquier persona que trabaja, independientemente del número de horas de labor diarias, si se pretende que ella sea su única fuente de ingresos —una circular prohíbe otras ocupaciones remuneradas— y como debería ser si se considera que el estudiante debe disponer de tiempo para las actividades que le depara su carrera. 2º) Que se redistribuyan los becarios en cuanto a las funciones que desempeñan en tareas propias a los estudios cursados, cumpliéndose con un fin educativo de notoria importancia en la formación del estudiante, y a raíz de ello, 3º) Que el usufructo de la beca se constituya en mérito en el currículum del estudiante becario, y se la considere en oportunidad de acceso a cargos presupuestados. 4º) Que las horas de labor diaria se cumplan dentro de un horario libre que el becario pueda determinar según sus necesidades de concurrir a clase y estudio. 5º) Que se derogue la circular 165/77, pasando la licencia de estudiante a computarse como treinta días hábiles según lo establecido en la resolución ministerial del 28 de mayo de 1975, y en caso de agotarse la misma, que se pueda usufructuar a fines de rendir exámenes y pruebas la licencia reglamentaria generada hasta el momento de la solicitud".

En lo relativo al aumento de la beca, —N$ 1.592 en la actualidad— las autoridades interventoras de la Universidad comunicaron a los becarios que el informe de la Contaduría fue negativo, no obstante el rector interventor, quien reconoció lo difícil de la situación de los becarios, se comprometió a efectuar una solicitud por ley presupuestal ante la Contaduría General de la Nación y a dar una respuesta en el plazo de un mes.

En cuanto a la posibilidad de cumplir un horario libre, los Sres. Reyes y Artecona prometieron redactar una circular que otorgue alguna flexibilidad en el cumplimiento de horarios".

El último punto fue el único contemplado en todos sus términos; el rector prometió también disponer que la licencia de estudiante se pueda fraccionar de acuerdo a las necesidades del estudiante.

Al término de la reunión, los becarios manifestaron a las autoridades su disposición a formar los grupos de trabajo que fuera necesario o comisiones que se requirieran para estudiar la forma de hallar solución a los problemas planteados. Se les contestó que no había necesidad de ello.

El rector se despidió con una broma acerca de una de las reivindicaciones de los becarios no punteadas al final de la carta: "si sacamos la grande les pagamos aguinaldo", dijo.

"Nuestro próximo paso será solicitar nuevamente una entrevista dentro de un mes para obtener respuesta a todo lo prometido", afirman los becarios al final del comunicado.

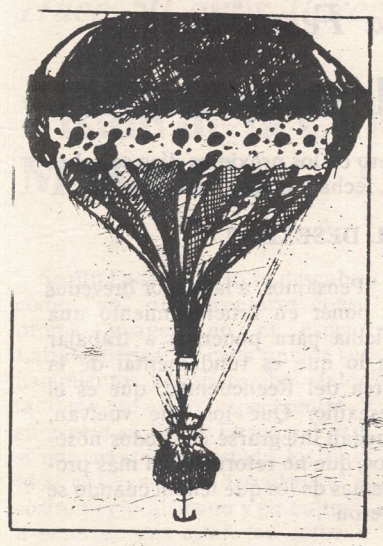

en américa latina

.●.El Papa se reunió con dirigentes de la Iglesia Latinoamericana

CIUDAD DEL VATICANO, (AFP). — El papa Juan Pablo II recibió ayer, en sucesivas audiencias, a monseñor Juan Carlos Aramburú, cardenal arzobispo de Buenos Aires, y a monseñor José Ivo Lorscheider, obispo de Santa María (Brasil) y presidente de la Conferencia Episcopal Brasileña.

Chile

.●.Nuevos atentados y corte de energía eléctrica que abarcó extensas zonas del país

SANTIAGO, (AFP). — La normalidad retornó paulatinamente a Santiago de Chile luego del vasto apagón que alarmó a su población y que dejó a oscuras a la región central del país, donde vive más de la mitad de sus 11 millones de habitantes.

El sorpresivo corte de la electricidad fue provocado por varios atentados dinamiteros contra torres de alta tensión, los que fueron reivindicados por el "Frente Patriótico Manuel Rodríguez", organización clandestina de reciente aparición que afirma luchar contra el gobierno militar del presidente Augusto Pinochet.

Una de esas torres fue derribada en las cercanías de Melipilla, al poniente de Santiago, donde la policía encontró 12 cargas de dinamita. Otra torre se desplomó en el sector de La Florida, en las afueras de esta capital.

En Concepción, 525 km. al sur, desconocidos lanzaron una bomba contra un cuartel policial en el barrio San Pedro, cuando toda la zona se hallaba bajo los efectos del apagón. El atentado destrozó las ventanas del cuartel pero no se informó de víctimas.

El pagón abarcó desde la provincia de Coquimbo por el norte hasta Temuco por el sur, en una extensión territorial de 1.000 km. y se sintió en ciudades como Valparaíso,Concepción, Talca y Rancagua, según informó la oficina de emergencia del Ministerio del Interior.

.●.Pese a la intervención policial, se produjo una notoria alteración en el tránsito vehicular

En el centro de Santiago, donde la policía realizó intensos patrullajes en medio de la penumbra, el apagón comenzó a las 21H00 locales (01H00 GMT del lunes) y se prolongó durante una hora y media.

El tránsito de vehículos en las calles urbanas se vio etorpecido cuando los semáforos quedaron fuera de funcionamiento y numerosos automovilistas se vieron envueltos en embotellamientos mientras se escuchaban insistentes bocinazos.

"Con esta acción queremos contribuir al término de la dictadura militar", dijo el mensaje telefónico suscrito por el Frente Manuel Rodríguez y recibido en las oficinas de France Presse y otros medios de comunicación.

El apagón de ayer fue el segundo en menos de 10 días, luego que varios atentados explosivos dejaron a oscuras la misma región central de Chile, el pasado 22 de marzo.

.●.Movimiento Democrático Popular: alternativa real de poder en Chile

ARGEL, (AFP). — El presidente del movimiento democrático popular de Chile, Manuel Almeyda, detenido en Santiago, estimó que su movimiento es "una alternativa real de poder y de gobierno, con un programa y proposiciones concretas", en una entrevista exclusiva al diario argelino El Mudjahid.

"La acogida que los sectores populares le dieron (al movimiento) significa que para el pueblo chileno es la instancia de dirección política unificada, esperada y necesaria para el combate contra la dictadura fascista", declaró Almeyda en la entrevista realizada clandestinamente y publicada ayer.

"Las formas "legalistas" o violentas de la lucha, sólo dependerán del estado de ánimo de las masas... pero de hecho es la combinación de las diferentes formas de lucha lo que permitió la participación masiva del pueblo chileno, con toda su heterogeneidad social, con el objetivo común de recobrar la democracia, no hay discrepancias respecto a las formas de lucha a emplear", explicó.

"Pero está claro que aún aplicadas simultáneamente, son las formas violentas las que tienden a predominar, dada la resistencia violenta que la dictadura opone a la reivindicación popular que exige su desplazamiento", agregó Almeyda.

El Salvador

.●.El gobierno destituyó al Cónsul en N. Orleans por denunciar escuadrones

WASHINGTON. (AFP). — El gobierno salvadoreño despidió a su cónsul en Nueva Orleans acusándole de haber formulado declaraciones al Congreso y prensa norteamericanos, en las que involucró a altos funcionarios salvadoreños con los escuadrones de la muerte, la CIA y corrupción, reveló el Washington Post.

En una entrevista telefónica con el diario de la capital norteamericana, el presidente salvadoreño Alvaro Magana confirmó el sábado que despidió al coronel Roberto Santivanez, ex jefe de la unidad especial de Inteligencia de las Fuerzas Armadas y desde noviembre pasado Cónsul en Nueva Orleans, por "declaraciones" que formulara en Estad Unidos.

El jueves pasado, más de veinte senadores y representantes celebraron una reunión a puertas cerradas con el funcionario salvadoreño, identificado ahora por el gobierno de San Salvador como Santivañez.

El funcionario, cuyo nombre nofue revelado por los participantes, reiteró acusaciones que formulara anteriormente también en forma anónima al diario The New York Times y a la cadena de televisión CBS.

Su testimonio, según el Post, incluyó acusaciones contra el candidato presidencial (y exasistente de Santivañez en la Unidad de Inteligencia), Roberto D'Aubuisson, como principal organizador de los escuadrones de la muerte, junto al actual jefe de la policía del tesoro, coronel Nicolás Carranza, al que también acusó de ser un informante a sueldo de la CIA.

Bolivia

Mientras la derecha acecha, buscando la oportunidad de quebrar una vez más la continuidad democrática, el gobierno y algunos sectores de la oposición encaran la realización de negociaciones "de cara al país"

LA PAZ, (AFP). — El opositor Movimiento de Izquierda Revolucionaria (MIR), que orienta el vicepresidente boliviano Jaime Paz Zamora, pidió ayer que las negociaciones para la reconstitución del Frente de Unidad Democrática y Popular (UDP) se realicen "de cara al país")

El vicepresidente Paz Zamora advirtió que debe ser el pueblo boliviano quien defina "si estamos o no al borde de un nuevo desengaño".

De este modo, las negociaciones entre el presidente Hernán Siles Zuazo y el MIR alcanzaron un carácter público, después de tres conversaciones cuidadosamente mantenidas en reserva.

Con un tono notoriamente pesimista, el dirigente Juan del Granado reveló que el Jefe de Estado boliviano ofreció cuatro ministerios y dos subsecretarías como cuota de poder, a fin de que el MIR retorne al gobierno que dejó el 20 de enero de 1983.

La proyectada reestructuración de la UDP, formada actualmente sólo por el Movimiento Nacionalista Revolucionario de Izquierda (MNRI) de Siles Zuazo, y el prosoviético Partido Comunista Boliviano (PCB), **sería realizada en base al actual equipo ministerial y el modelo económico antinflacionario sobre los que los ministros "independientes" tienen control.**

Los puntos básicos de la propuesta presidencial

Paralelamente, quedaría intocado el esquema "parcelario" del gabinete ministerial. De este modo, el MNRI seguiría contando con la hegemonía del consejo de ministros. lo que según fuentes miristas desvirtua el esquema "frentista" del régimen.

El MIR dejó el gobierno a raíz de profundas discrepancias con el Jefe de Estado y un sector dominante de su partido.

En procura de cambios sustanciales, los seis ministros miristas presentaron su renuncia, la que después de tensas negociaciones fue aceptada por Siles Zuazo dando lugar a la fractura del frente **y la paulatina incorporación al gobierno del Partido Demócrata Cristiano** (PDC) **y tecnócratas independientes.**

Los miristas pidieron que la UDP funcione como frente en lugar de la tendencia "presidencialista" y "unipartidaria" que imprimía el MNRI.

La propuesta presidencial para la reconstrucción del gobierno frentista gira en torno a tres puntos básicos:

1) **Aplicación del nuevo plan de emergencia** mediante la continuidad de la política económica expresada en la eliminación de las subvenciones, sustitución de la escala móvil de salarios por bonos y solución del agudo desabastecimiento alimentario.

2) Ratificación de los ministros de Relaciones Exteriores, José Ortiz Mercado, y de Planeamiento, Roberto Jordan Pando, ambos cuestionados por el movimiento sindical, el parlamento y el partido comunista.

La propuesta incluye también el funcionamiento del Comité Ejecutivo Nacional (CEN) de la UDP como el órgano de consulta, "sujeto a las prerrogativas presidenciales".

3) El tercer elemento de la propuesta presidencial concierne a la reincorporación del MIR al gabinete ministerial.

El gobierno ha ofrecido los ministerios de Educación, Energía e Hidrocarburos, Urbanismo y Vivienda, y el ministerio de Integración Regional a crearse.

Además, ha propuesto y las subsecretarías del Interior y Finanzas, consideradas de escaso poder frente a los ministerios de Finanzas, Industria y Comercio, Hidrocarburos, Educación, Salud e Integración que el MIR controló por cuatro meses.

Aproximadamente 200 dirigentes nacionales del MIR se reunirán hoy lunes para tomar una posición final sobre las propuestas presidenciales.

Según fuentes responsables, existe una polarización en las filas miristas sobre el retorno al esquema de poder.

Adelantando su escepticismo, el dirigente Juan del Granado declaró que "el MIR dará su palabra, pero será el país quien debe definir **si acabó o no el tiempo de la traición** y la maniobra o si estamos al borde un nuevo y doloroso desengaño".

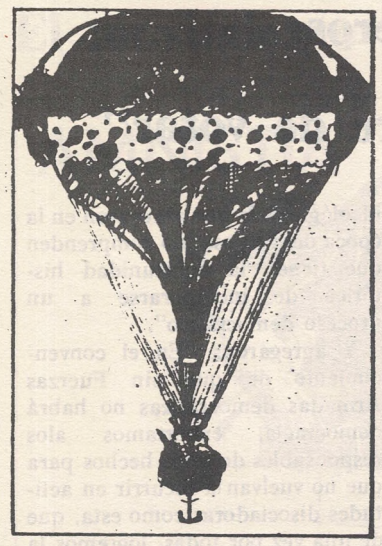

en el mundo

Centroamérica

.●. Crean comisión para decidir sobre el padrón electoral a utilizarse n la segunda vuelta de los discutidos comicios

SAN SALVADOR, (AFP). — Una comisión técnica para determinar si se usará nuevamente el padrón electoral en una segunda ronda electoral, a principios de mayo próximo, fue constituida por los dos partidos mayoritarios salvadoreños, la Democracia Cristina (DC) y la Alianza Republicana Nacionalalista (ARENA).

El democristiano, José Napoleón Duarte, ganador no absoluto de las elecciones presidenciales, anunció la creación de esta comisión entre su partido y ARENA, liderada por el ex mayor Roberto D'Aubuisson, quien obtuvo el segundo lugar..

Duarte aseguró que el Consejo Central de Elecciones (CCE) terminó su escrutinio y hoy estaba elaborando el acta final, con un resultado de 549.727 votos a su favor, lo que lo deja con un 43,4 por ciento, contra 376.7917 votos de ARENA, que sólo alcanzó el 29,7 por ciento, mientras el PCN, en un tercer lugar, obtuvo 244.556 para el 19.3 por ciento.

Asimismo, el dirigente democristiano consideró que eliminar el registro electoral, tal como lo propuso ARENA, es una solución simplista, que no toma en cuenta que todos los obstáculos que tuvo el votante salvadoreño el 25 de marzo pasado no son atribuibles únicamente a éste.

"Debe hacerse una evaluación seria y responsable sobre lo que conviene y lo que no conviene", dijo Duarte, señalando que otros problemas incidieron en los desórdenes que se produjeron ese día.

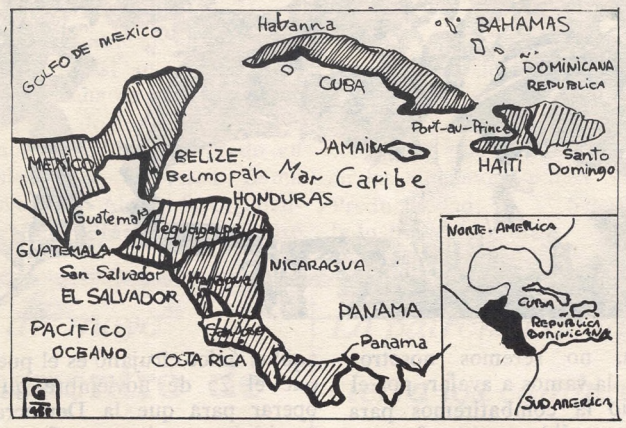

Nicaragua

.●. Anuncian gira del presiddente Monge, por varios países europeos

BONN, (AFP). — El presidente de Costa Rica, Luis Alberto Monge, realizará una visita de trabajo a Alemania Federal, del 4 al 6 de junio próximos, anunció el Ministerio de Relaciones Exteriores de la RFA.

Las relaciones bilaterales, los esfuerzos del grupo Contadora para encontrar una solución pacífica a los conflictos de América Central y el reforzamiento de la democracia en Costa Rica, serán los principales sujetos de conversación, informó el vocero del Ministerio oeste-alemán.

Según el diario conservador Die Welt, el viaje del presider'e costarricense a la RFA, se inscribirá en el marco de una gira por varios países de Europa, en particular Francia, Gran Bretaña, Italia, Holanda, Portugal, España y Suiza.

.●. Ministro de Defensa nicaragüense realiza una gira, solicitando la ayuda internacional frente a la agresión de grupos armados, apoyados por los EE.UU.

TOKIO, (AFP). — El ministro nicaragüense de Defensa, Humberto Ortega, llegó ayer a la capital de la República Democrática y Popular de Corea (RDPC), procedente de Moscú, para entrevistarse con altos dirigentes de ese país, anunció Radio Pyongyang, captada aquí.

Encabezando una delegación militar de su país, el máximo responsable de la defensa nicaragüense —quien es hermano del coordinador de la Junta de Gobierno de Managua, Daniel Ortega— fue recibido en el aeropuerto de Pyongyang por su homólogo de la RDPC, Oh Jin-Wu, añadió la emisora.

Antes de partir para su visita a Moscú y Pyongyang, el ministro Ortega había declarado en Managua que iba a buscar todos los medios requeridos para la defensa de su país, que está dispuesto a seguir su campaña contra la ofensiva que los rebeldes, apoyados por Estados Unidos, desencadenaron en las provincias septentrionales de Nicaragua.

.●. Mercenarios antisandinistas, anuncian haber minado también las aguas del lago de Nicaragua

SAN JOSE, (AFP). — La antisandinista Alianza Revolucionaria Democrática (ARDE) aseguró en San José, que minó una franja de 50 km. en el lago de Nicaragua.

Un comunicado de la organización opositora armada nicaragüense, que tiene su oficina de propaganda en esta capital, señaló "en el incremento de nuestras acciones militares se ha declarado 'zona de guerra' extensa parte de las costas del gran lago de Nicaragua".

Embajador de la URSS visita Beirut

Nuevas perspectivas para el Líbano

Al terminar la intervención armada norteamericana (y de sus aliados) en el Líbano, se abren las posibilidades para una política internacional más realista e independiente en la región.

BEIRUT, (AFP). — El primer ministro libanés, Chafic Wazzan, recibió el domingo al embajador de la URSS, Alexandre Soldtov, y el canciller Elie Salem debía entrevistarse ayer con el segundo encargado de Relaciones Exteriores del Comité Central soviético, Karen Brutens.

Llegado el sábado a Beirut por invitación del Partido Comunista del Líbano, Brutens ya conferenció el domingo con el líder chiita del Movimiento Amal (Esperanza), Nabih Berri, y con tres ex-primeros ministros sunitas: Takiedin Solh, Selim Hoss y Malek Salam.

El sábado, el responsable soviético, que viajaba por carretera desde Siria, se detuvo enla región del Chuf para entrevistarse con El Walid Yumblat, jefe del Partido Socialista Progresista (PSP, Sunita)

Con todos ellos, Brutens analizó la situación libanesa —y, en especial, la del sur del país— tal como se presenta desde la anulación del acuerdo líbano-israelí y el fin de la retirada de la fuerza multinacional.

Nueva orientación —más realista— de la política internacional del Líbano

Según los observadores, esta "apertura al este" demuestra la nueva orientación de la política exterior libanesa tras el fracaso de la "baza norteamericana", cuyo eje era el derogado acuerdo con Israel.

El propio Chafic Wazzam hizo hincapié el domingo en dicho fracaso, que Washington terminó por admitir. "Así pues, ahora tenemos que inaugurar otra línea en que contemos con todos nuestros amigos y con todas las fuerzas activas internacionales, entre las cuales la URSS, que desempeña un eficaz papel en la región y en el mundo", dijo el primer ministro.

Ante la poco menos que imposible pacificación de Beirut y la montaña e inquietos por la suerte del sur del país, ocupado por Israel. Los dirigentes libaneses sondearon a la URSS, según fuentes informadas, para conocer su posición sobre un eventual refuerzo y redefinición de la FINUL (Fuerza Interina de las Naciones Unidas y en Líbano), cuyas unidades aún montan guardia al norte de la zona controlada por los israelíes.

Desde la derogación del acuerdo del 17 de mayo, Israel aceleró el reforzamiento del "ejército del Líbano del sur", que le está sometido y al que, por tanto, se oponen tanto el estado libanés como las principales fuerzas de oposición, especialmente el movimiento AMAL.

● La solución del conflicto libanés, pasa por el retiro israelí del sur del país

Tras su entrevista con Brutens, Nabih Berru, decidido partidario de dar nuevo relieve a la FINUL, reveló que la opinión de ambos había sido "coincidente en cada problema analizado".

"La delegación soviética comprendió lo fundado de nuestra posición, ya que está convencida de que el futuro del Líbano depende de la liberación del sur", dijo el líder chiíta.

En cuanto al envio de "cascos azules" a Beirut, propuesto por Francia al Consejo de Seguridad, la URSS lo había vetado el 29 de febrero, alegando que el proyecto de resolución no exigía el cese de los ataques aéreos y navales de Estados Unidos a las posiciones drusas y chiítas.

Pero, ahora que la flota norteamericana se alejó de las costas libanesas y no queda en Beirut ni un solo hombre de la fuerza multinacional, es muy posible que Moscú modifique su actitud, concluyeron los observadores.

Planes para la guerra nuclear

BRUSELAS, (AFP). — Los ministros de Defensa, de la Organización del Tratado del Atlántico Norte O T A N) anunciarán esta semana que proseguirá el despliegue de misiles norteamericanos Pershing-2 y de crucero, al no haberse logrado un acuerdo en las negociaciones de Ginebra sobre los euromisiles.

El martes y miércoles próximos, los ministros de Defensa de 14 de los 16 países miembros de la OTAN (Francia no pertenece a la organización militar desde 1966 e Islandia no tiene fuerzas armadas) se reunirán, por primera vez desde el inicio del despliegue en diciembre último, en Turquía, para la sesión de primavera del Grupo de Planes Nucleares, máxima instancia nuclear de la OTAN.

Durante esta reunión, calificada de "pura rutina", los ministros analizarán el curso de los trabajos de instalación de euromisiles. Nueve Pershing-2 fueron ya desplegados en la RFA, y 32 misiles de crucero en Gran Bretaña e Italia.

También se analizará el despliegue de misiles SS-20 soviéticos en el territorio de la URSS y el de nuevos misiles tácticos soviéticos, en la RDA y en Checoslovaquia, según indicaron fuentes diplomáticas.

A nivel político —es decir respecto a las negociaciones sobre euromisiles norteamericano-soviéticaas de Ginebra y a las negociaciones sobre armas estratégicas (Start), ambas interrumpidas por la URSS— no se espera ningún tipo de novedad de esta indicaron las mismas fuentes.

Sindicatos que dialoguen desde posiciones socialistas

SOFIA, (AFP). — El jefe del gobierno y del Partido Comunista polaco, General Wojciech Jaruzelski, se declaró partidario de "sindicatos fuertes que dialoguen con el poder y, desde posiciones socialistas, señalen los problemas que turban a la clase obrera y expresen sus opiniones".

En una entrevista publicada por el diario Robotnitshenko Delo, de Sofía, con ocasión de la visita oficial a Polonia que debe inciar mañana lunes el "número uno" búlgaro, Todor Jivkov, Jaruaelski agregó que la "autonomía e independencia organizativa de los sindicatos" polacos "será defendida".

También recalcó que la primera misión del gobierno y del Partido Obrero Unificado de Polonia (POUP, comunista) es la de "consolidar sus relaciones con la clase obrera" y "restaurar la confianza" de la sociedad polaca, para lo cual es necesario asignar "primerísima importancia" al "carácter obrero" del partido.

Tenemos las fuerzas necesarias para ejercer la democracia

Aclaradas las situaciones; colmados los desalojos, corresponde dar paso a la serenidad y la responsabilidad.

Estamos absolutamente convencidos que **todos** los partidos políticos y organizaciones sociales —desde la Federación Rural hasta los sindicatos obreros— están decididamente en favor del cambio de este régimen y su política.

Esto es así porque este gobierno y esta política hieren profundamente los intereses de todos los sectores sociales y, en consecuencia, de todos los partidos políticos sin excepción.

Alguien ha dicho días pasados que "sólo hay un camino"... "el pronunciamiento popular es muy claro, ya lo fue en el 80, en el 82 y en las manifestaciones pacíficas que se realizan".

Sí, así es. Es el camino del 27 de noviembre; el camino plebiscitado por el pueblo, el único capaz de conducirnos al triunfo de la democracia, de la libertades, y de las elecciones de noviembre. Es el resultado de **este** camino; de la movilización del pueblo en la calle, es que tenemos hoy avances sustanciales; conquistas trascendentes para el pueblo uruguayo, como son la libertad del Ing. Massera y la del líder del Frente Amplio, Gral. Líber Seregni, a lo que puede agregarse el reconocimiento tácito del movimiento sindical clasista y su plenario representativo, identificado bajo la sigla P.I.T.

Pero, esta es la **hora de meditar**; de actuar con "grandeza" (para usar el manido pero expresivo término) si queremos realmente terminar con esta situación; si queremos materializar el gran compromiso que el 27 de noviembre los PP.PP asumieron ante el pueblo todo.

Pensando así, modestamente, me permito señalar, o más bien recordar, que lo primero que no podemos olvidar, ni por un instante, es que las palancas, que en manos del pueblo servirán para promover la libertad, la democracia, el bienestar, el progreso para todos, siguen estando en las manos del gobierno de facto, y que éste no quiere largarlas. En segundo lugar, en la hora actual, es imprescindible tener presente que **tenemos toda la fuerza necesaria** para derribar los muros que nos impiden alcanzar los objetivos comprometidos en la jornada de aquel 27 de noviembre pasado.

Esa fuerza es **el pueblo.** Este tiene una elevada comprensión de su papel y está decidido a actuar organizadamente, diciplinadamente, por los caminos que le indiquen sus dirigentes naturales.

Es urgente, pues, concertar una movilización masiva, que ponga en pie de combate a toda la República, de sur a norte y de este a oeste, en torno a una **plataforma positiva** que, partiendo de los postulados del 27 de noviembre, recoja las reclamaciones económicas, políticas y sociales de todas las clases y capas sociales. Ello pasa en primer lugar, por derogar el "neo-liberalismo" económico, que está enterrando al país.

Esto significa darle la palabra al pueblo. Ejercer la democracia. No hay otra tarea más urgente.

FUCVAM

La 14ª Asamblea Nacional de FUCVAM reunida en el complejo habitacional mesa 4, se caracterizó por una gran participación de delegados de todo el país.

Esta tomó posición sobre uno de los temas de la memoria presentada por el Consejo directivo de FUCVAM, resolviendo pasar a un cuarto intermedio hasta depués del 1º de Mayo para resolver sobre los demás temas. Dicha decisión fue tomada por la totalidad de los presentes (salvo una abstención)

La decisión de esta asamblea fue: "considerar que ya están dadas las condiciones para el no pago al Banco Hipotecario del Uruguay; el hecho que aceleró dicha decisión fue que a una cooperativa en trámite y próxima a escriturar el préstamo deberá firmar bajo el régimen de propiedad horizontal por una resolución interna del Banco Hipotecario.

La importancia de esta resolución se debe pues a la gravedad que ha tomado el tema de la vivienda frente a esta ley de carácter antipopular.

La aplicación de esta medida quedó en manos del C. Directivo de FUCVAM el cual llevará el tema a la discusión con la Intersectorial y a los partidos políticos ya que es fundamental el apoyo y la real participación de todos los sectores populares en defensa de las reivindicaciones de los trabajadores y del pueblo todo.

La Federación considera que es la hora de dejar planteos personales y de grupos como han sucedido últimamente y que han tomado estado público y lograr realmente una concertación de fuerzas políticas y populares para llegar a un 1º de Mayo con participación de todos los sectores que luchan por las reivindicaciones más inmediatas.

cinco días

Año I - Nº 12
Director Redactor Responsable: **Ignacio Lezama**
Av. Sarmiento 2265
Depósito legal: 189.428 83
Mat. Dir. Ind. Nº 2367
Permiso M.E.C.: 110-83-5929

Precio de venta: N$ 15.00
Administración y Redacción: **Martín C. Martínez 1647 Ap. 102**
Tel.: 4 69 44
Composición: **Fotomec**
Impresión: **Impresora Arbol**
Distribución: **Careaga**

Una subversiva despedida de solteros:

"Se va a acabar esa costumbre de votar"

Una de las ventajas de la democracia es que uno se entera de todo. Con estupor la sociedad argentina asiste en los últimos meses al "descubrimiento" de las atrocidades cometidas en nombre del "proceso de reorganización nacional".

El silencio era necesario para dar cumplimiento a los planes en marcha y hoy, como en la Alemania de post guerra, mucha gente se siente obligada a recordar —y en muchos casos, es cierto— que no se enteró de lo que entonces sucedía.

La democracia tiene muchas ventajas. Hoy, a 100 días de gobierno democrático, uno se entera de casi todo. A veces, las noticias llegan con cierta demora. Pero al final, llegan.

Una información procedente de la provincia de Santa Fé demoró cinco días en llegar a Buenos Aires y al resto del país. Teniendo en cuenta que un cable tarde minutos en viajar por todo el mundo, esta información debe haberse atascado en las telarañas que todavía andan enredadas por ahí.

Demoró cinco días, pero llegó. Y desmostrando que no sólo la última noticia, sino a veces la información necesaria, conmueven a la opinión pública, fue el centro de los comentarios de todo el mundo.

Un grupo de oficiales de la Aeronáutica en la ciudad de Reconquista, a 320 km. de la ciudad de Santa Fé, celebraron una poco convencional despedida de solteros que concluyó con una manifestación por las calles de la ciudad entonando: "Se va a acabar, se va a acbar, esa costumbre de votar".

Los oficiales, que prestan servicios en la Tercera Brigada Aérea concluyeron su particular y antidemocrático festejo de los 100 días de la democracia, que se cumplían justamente ese 23 de marzo, en una confitería céntrica.

Allí entonaron marchas militares y prosiguieron sus insultos contra el ministro de Defensa, Raúl Borras, el jefe del Estado Mayor Conjunto, Fernández Torres y otros funcionarios del nuevo gobierno argentino.

La consigna elegida por los oficiales tiene resonancias trágicas para el pueblo argentino, al parafrasear la consigna popular a tan alto costo impuesta de "Se va a acabar, se va a acabar, la dictadura militar".

¿Incidentes aislados? Posiblemente. Tal vez hasta "se magnificaron las cosas" como señaló en un principio el comodoro Luis Galindo, jefe de la II Brigada Aérea.

Pero otra de las ventajas de la democracia es que uno se entera también rápidamente de lo que opina la gente. Aunque las noticias tarden en llegar.

La juventud radical señaló que "hechos como estos demuestran que aún hoy, grupúsculos de inadaptados, fieles a la concepción ideológica a la que abrevaron en la época del proceso, no comprenden que tienen la oportunidad histórica de incorporarse a un proceso democrático".

Y agregaron: "En el convencimiento de que sin Fuerzas Armadas democráticas no habrá democracia, exhortamos alos responsables de estos hechos para que no vuelvan a incurrir en actitudes disociadoras como esta, que de una vez por todas, logremos la liberación nacional y social".

La democracia argentina cumplió cien días. Hay conflictos, dificultades, polémicas y reproches. Pero hay acuerdo cuando ocurren incidentes como el de Santa Fé.

Todos esperan que los cantos de sirena contra la respetable "costumbre de votar" tan poco ejercitada, tan aniquilada por esa otra impune "costumbre de matar" sean estudiados y juzgados con equidad por las autoridades correspondientes.

La democracia tiene innumerables ventajas. Está permitido pensar, leer, manifestar, discrepar, luchar, cantar y hasta festejar en reuniones numerosas y sin permiso previo, cumpleaños, casamientos y despedidas de solteros.

Pero la democracia no puede permitir que esas despedidas se conviertan en trasnochadas excursiones fascistas.

Y debe prohibir que las noticias demoren tanto en ser conocidas por todo el país.

No hay peor sordo que el que no quiere oír

Hoy más que nunca es imperativo, por el bien del país todo, reafirmar y consolidar la unidad del frente opositor.

Todos los sectores políticos deben plasmar en hechos concretos lo que todo el pueblo ha venido manifestando durante estos lamentables 11 años y que, en forma visible, ha sido expresado en el plebiscito del '80, el 27 de noviembre, el reciente 18 de enero, etc.

No se puede admitir, ni permitir, que eso sea olvidado, más allá de los matices que en cada sector público pueda manifestarse. Porque una cosa es segur es que este pueblo durante 11 años ha venido pagando los platos rotos, no quiere que esto continúe.

Pero cuando hablamos de matices no hablamos de principios, no aceptamos que posiciones defendidas valientemente, sean dejadas de lado con argumentos que no resisten el más mínimo análisis.

Es por eso que todo un país reclama, exige, la desproscripción total de hombres y de partidos, en el entendido de que la reconstrucción debe contar con la participación de todos y cada uno.

Imposible será, entonces, pretender dejar de lado a sectores representativos de la vida nacional que pueden aportar, y aportarán, su esfuerzo y soluciones a todos los problemas que hoy nos agobian. Todo aquel que ponga su granito de arena bienvenido será.

En consecuencia, si este régimen ha tenido como método la proscripción, no seremos nosotros quienes la vamos a avalar, por el contrario la combatiremos para que esas medidas se transformen, en el tiempo, en una triste experiencia.

Queremos, entonces, elecciones el 25 de noviembre de 1984 que cuenten con todos los partidos y todos los hombres que esos mismos partidos designen para representarlos.

Y esta posición surge del convencimiento de que la democracia se conquista y no se mendiga.

Alguien dijo, en un reportaje de televisión, "es posible que al 25 de noviembre lleguemos con alguna berruga" y agregó "pero el mismo 26 llamaremos al Doctor para que opere".

Debemos decirle a ese Sr. que aquí el único cirujano es el pueblo que el 25 de noviembre quiere operar para que la Democracia comience a caminar con fuerza. Y es ese mismo pueblo que no quiere aceptar ninguna berruga, ni nada que se le parezca.

O se está por una salida democrática o se está por otra cosa. La otra cosa la rechazamos, no queremos gattopardismo, queremos cambios en serio.

Y aunque pequemos de reiterativos, una vez más decimos que el pueblo y sólo el pueblo es el único dueño de su futuro y aquel que quiera birlárselo cometerá un grave error.

En un pasaje de la proclama del 27 de noviembre de 1983 se dijo "NO hay peor sordo que aquel que no quiere oír".

Eso sigue vigente.

El movimiento sindical y la amnistía

El reclamo nacional por una amnistía amplia e irrestricta, avalado por jornadas multitudinarias durante todo el pasado año y, para referirnos a algo bien reciente, la efectuada el domingo último, viene siendo desde hace mucho tiempo uno de los temas sobre los cuales el movimiento sindical ha puesto y pone un acento enfático.

Cada sindicato en particular, así como el conjunto de los mismos, vienen organizando actividades específicas que permiten difundir el reclamo general, y además, los particulares de cada gremio, por lo que se requieren las libertades de militantes sindicales, las desproscripciones de sus dirigentes, la vuelta al trabajo de los despedidos por razones gremiales, el reconocimiento de los sindicatos, etc.

En el marco, entonces, de estos esfuerzos del movimiento sindical para lograr el efectivo reencuentro de todos los uruguayos, aventando el autoritarismo y la represión, un número muy importante de organizaciones laborales ha constituido, desde hace meses, una comisión que tiene a su cargo todo lo vinculado con la amnistía.

En sucesivas notas iremos dando cuenta del aporte de este conjunto de sindicatos al tratamiento, esclarecimiento y difusión de este trascendente problema.

La Asociación de Docentes efectuó su primera asamblea extraordinaria

El sábado 31 de marzo la Asociación de Docentes de Enseñanza Secundaria —ADES— asociación conformada en setiembre del año pasado y que reúne en su seno a profesores de la educación media del país, pública y privada, efectuó su primera asamblea general de socios, con carácter extraordinario.

Efectuada en el marco de las disposiciones estatutarias de la Asociación, esta asamblea contó con la presencia de un importante caudal de profesores. Fue convocada para considerar, en primer término, un informe de la Comisión Directiva a los asociados y luego dos puntos: análisis y profundización de los objetivos de la Asociación y un plan de actividades para el presente año.

El informe de la Comisión Directiva estuvo a cargo de las respectivas comisiones de finanzas, de cultura y de prensa y propaganda que dieron cuenta de lo actuado en los seis primeros meses de la Asociación.

En el segundo punto del temario considerado, se analizaron diversas propuestas tendientes a profundizar los objetivos de la asociación en el plano de sus actividades profesionales, tales con el estatuto del profesor, régimen de concursos, defensa de los derechos de los egresados del Instituto de formación de docentes, la cuestión salarial, etcétera.

Como la extensión de la problemática analizada superó los plazos previstos para la realización de esta asamblea se resolvió convocar a una próxima, donde se seguirán tratando los temas previstos.

La Federación del Cuero se organiza

Los trabajadores del cuero se organizan en torno de la Federación del Cuero y analizan para CINCO DIAS la situación del sector en tanto a organización se refiere.

Los trabajadores de la industria del cuero no están ajenos a la situación general de todos los gremios, es así que el trabajo organizativo ha dado sus frutos y se han logrado constituir asociaciones de primer grado en las siguientes empresas Bama Internacional; Alaska S.A.; Curtifrance S.A.; Branaa S.A., Suizo Uruguaya S.A.; Orocuer; Paris S.A.

Estas asociaciones ya formadas reúnen aproximadamente unos mil trescientos trabajadores.

Por otra parte se han formado comisiones que vienen trabajando en los siguientes temas: Salario; Productividad; Seguridad Industria e Incentivos.

A pesar de lo sintetica de la información, surge de ésta y en forma por demás clara que hoy nuevamente como lo fue en el pasado, los trabajadores se unen para defender sus intereses y lo hacen dentro del instrumento de clase que es el sindicato.

..Por último queremos reiterar nuestro llamamiento a todos los trabajadores del sector a participar en nuestro trabajo, concurriendo los martes a las 18 hs. al local del Congreso Obrero Textil en la calle Freire 52.

1º de mayo

Encuentro de la construcción

El gremio de la construcción continúa movilizado en torno a la plataforma reivindicativa de la cual destacamos: **Aumento salarial de N$ 2.500.00 y reconocimiento del sindicato por la patronal.**

En ese sentido se está organizando para el ocho de abril un gran encuentro de todos los trabajadores de la construcción. En ese encuentro —según nos han adelantado dirigentes del sector— se van a tratar temas de suma urgencia para el gremio y las soluciones para la problemática que afecta el nivel laboral del mismo.

La patronal de la mutualista Universal cierra los caminos al diálogo

Los trabajadores de la Sociedad Universal están sufriendo acciones represivas, por parte de la patronal.

Mediante la resolución 36/984 se prohibe el uso de distintivos gremiales en los uniformes de trabajo y en los artículos 2 y 3 se expresa "Todo funcionario deberá permanecer en su lugar de trabajo", donde se agrega que los desplazamientos deben hacerse, "con total conocimiento de los jefes respectivos".

Este no es el primer intento de represión sindical que enfrentan los trabajadores, ya que el 28/11/83 esa patronal prohibió realizar cualquier tipo de acción gremial en la Institución. Tampoco la patronal ha accedido a reconocer a la gremial ni a su petitorio de instalación de una mesa de diálogo.

en los sindicatos

Otro proyecto fuera de la realidad

Dr. Bismark Font

Abogado Laboralista

La necesidad de legislar acerca de la protección del fuero sindical es de toda evidencia a partir de la constatación diaria de la persecución que sufren los trabajadores que pretenden organizar sus sindicatos.

Claro que las dificultades no provienen sólo de parte de las patronales, ya que los exagerados requisitos formales (no tan formales) de la Ley 15.137 de Asociaciones Laborales y de su Decreto Reglamentario, así como la práctica de la autorización policial previa para la realización de las asambleas y el fichaje de los participantes en ellas, suponen una mecánica por lo menos desestimulante de la sindicalización y sin lugar a dudas violatoria de los preceptos constitucionales (Art. 39 y 57) y de los Convenios 87 y 98 de la OIT ratificados por nuestro país.

En estos días está a estudiodel Consejo de Estado un proyecto de ley (ver Cinco Días del 30/3) presentado como de "protección del fuero sindical". Señala el Dr. Caggiani que "el llamado fuero sindical es la protección especial —consistente en un conjunto de garantías e inmunidades que la legislación establece en favor de dirigentes, representantes y activistas sindicales, con la finalidad de asegurarles el libre ejercicio de los derechos sindicales".

Entendemos necesario resaltar que la primer garantía es la vigencia plena de las libertades y el respeto a los derechos humanos que asegure un clima propicio para el ejercicio del derecho de sindicalización.

Otra anotación que estimamos necesaria refiere a la imprescindible participación de los trabajadores a través de sus organizaciones y representantes en el estudio y formulación de cualquier legislación que les afecte.

Los trabajadores —y los uruguayos muy en particular— no necesitan y sabenque nada bueno pueden esperar de oscuros paternalismos.

El referido proyecto, viciado ya por las consideraciones expuestas, merece aún algunas puntualizaciones.

En cuanto tiene un contenido declarativo (Art. 1º) nada agrega al Convenio 98 vigente en nuestro país. La norma legal requiere la sanción que le de fuerza a su precepto, lo que en este caso falta.

Excluye expresamente al período de formación por cuanto requiere la "notificación" a la empresa de la constitución del sindicato para que comience la protección del fuero sindical, cuando sabido es que dicha primera etapa de un sindicato es la más expuesta a la represión y el amedrentamiento.

Por otra parte, establecen un arbitrario y ridículo criterio de proporción entre los representantes sindicales y el número de trabajadores afiliados, surgiendo aquí una notoria contradicción con la Ley de Asociaciones Profesionales, que exige un mínimo de quince trabajadores para constituir una Asociación y **tres firmantes** de la solicitud de asamblea al Ministro de Trabajo. ¿Es que de esos tres firmantes sólo uno estará protegido por el fuero sindical? ¿Qué se quiere hacer, una ley de protección del "despido sindical"?

Los trabajadores uruguayos han demostrado reiteradamente ser responsables para consigo mismos y para con el país todo, del cual son sin duda la parte más importante. Merecen, todo el pueblo lo merece, que se les trate con seriedad y respeto. Este proyecto está elucubrado sin una cosa, ni la otra.

Programa de actividades del E.N.E.S.

Viernes 6 de abril. DIA DE LA PARTICIPACION.

10 horas - Discurso de Apertura. A partir de la culminación del acto de apertura se realizarán actividades de confraternidad (juegos deportivos, jinkana, etc.).

11 horas - Apertura de exposición sobre Derechos del Niño.

12 horas - Almuerzo de integración.

16 horas - Teatro Foro (obra El Proceso).

17 horas - Danza a cargo de estudiantes de Secundaria.

22 horas - BAILENES.

Sábado 7 de abril. DIA DEL DESARROLLO.

9 horas - Charlas sobre temas juveniles enfocados desde el plano de la educación nacional, y enfoque sobre América Latina.

11 horas - Apertura de exposición sobre la Cultura de distintos países del mundo. (material aportado por embajadas).

14 horas - Teatro Foro (obra, La Srta. Margarita).

17 horas - Marcha solidaria con el Canto Popular. Desde el Obelisco hasta el Estadio Franzini.

Domingo 8 de abril. DIA DE LA PAZ.

10 horas - Charla sobre los Derechos Humanos.

11 horas - Charla sobre el cooperativismo en el Uruguay a cargo de FUCVAM.

13 horas - Actividades deportivas.

15 horas - Acto de clausura con lectura del Manifiesto.

El Encuentro Nacional de Estudiantes de Secundaria se encuentra enmarcado en las actividades preparatorias del Año Internacional de la Juventud, es por esta razón que cada día del encuentro lleva un nombre.

Es de destacar que en el día de ayer, en horas de la mañana, integrantes del ejecutivo de Secundaria y de la comisión de contenido del ENES solicitaron una entrevista con el Jefe de Policía Cnel. Mermot con el fin de solicitar el correspondiente permiso.

Condena a la intervención norteamericana en Nicaragua

Como, ya es de público conocimiento, Nicaragua está siendo agredida por los "contras", quienes son apoyados militarmente por los Estados Unidos deseosos de derrocar al régimen revolucionario nicaragüense.

Con motivo de esta intervención, el movimiento estudiantil nucleado en torno de ASCEEP "hace pública su condena contra la intervención directa e indirecta que la Administración Reagan ejerce sobre nuestro hermano pueblo nicaragüense", expresaron a través de un comunicado.

Y agregan: "Dichos actos son contrarios al derecho de autodeterminación de los pueblos y de la libertad. Nosotros los estudiantes, repudiamos estas prácticas desarrolladas por el imperialismo norteamericano, al tiempo que declaramos nuestra profunda solidaridad para con todos los pueblos oprimidos de América Central y del Mundo".

"Por la libertad de los Pueblos y por la Paz", finaliza el comunicado.

Cabe recordar que ASCEEP creó una comisión de apoyo a Nicaragua para efectivizar la solidaridad de los estudiantes, y que ésta se integraría y apoyaría el trabajo del Comité Nacional de Apoyo a Nicargua que está en formación.

Estudiantes se solidarizan con Alberto Candeau

"Los estudiantes nucleados en torno a ASCEEP, —comienza el comunicado— repudiamos la actitud tomada con el actor Alberto Candeau, al no renovársele el contrato de trabajo en la Comedia Nacional.

Consideramos que la destacada labor y permanente compromiso de este hombre de la cultura, han sido y son un valioso e imprescindible aporte para nuestro medio artístico y cultural en general.

Sus valores humanos lo llevaron a ser interlocutor entre los partidos políticos y el pueblo, de la proclama del 27 de noviembre, dando acento en justos reclamos por los cuales todos luchamos.

Hoy frente a esta nueva arbitrariedad, los estudiantes nos vemos obligados a denunciar públicamente, que este tipo de medidas son las que atentan contra la cultura nacional, dentro de la cual, como estudiantes agrupados en una asociación cultural, nos hacemos solidarios con el primer actor de la Comedia Nacional" finaliza el comunicado emitido por los estudiantes, que se suma a los repudios de vastos sectores de la cultura, ante esta insólita e injusta medida.

Arquitectura organiza bienvenida

El 9 de abril a las 10.30 horas los integrantes de ASCEEP-Arquitectura realizarán un recibimiento a los 600 nuevos estudiantes en el anfiteatro de la Facultad.

En este encuentro se discutirá la plataforma de dicho centro que consta de los siguientes cuatro puntos:

—Por una Facultad de Arquitectura verdaderamente comprometida con la problemática nacional.

—Por una Facultad de Arquitectura democrática en su base social.

—Por una Facultad democrática en su gestión.

—Por una Facultad ideológicamente pluralista.

También será tema de estudio las diferentes reivindicaciones particulares del funcionamiento de la facultad.

El E.N.E.S. es de todo ASCEEP

El Encuentro Nacional de Estudiantes de Secundaria, organizado por los integrantes de ASCEEP de esa rama de la enseñanza, fue respaldado por toda la organización en general a través de un comunicado de prensa.

El mismo expresa: "Los estudiantes nucleados en ASCEEP Secundaria, se encuentran abocados a la realización del Encuentro Nacional de Estudiantes de Secundaria (post-intervención) de los días 6, 7 y 8 de abril.

Este encuentro es una instancia superior de la lucha del estudiantado de Secundaria, resumen de movilizaciones concretas, enfocadas hacia la reconquista de una enseñanza democrática y la búsqueda para que sea realmente popular.

Por lo tanto se hace necesario plantearlo como una instancia concertante, pues en este momento esa búsqueda pasa necesariamente por la más amplia concertación nacional.

Es necesario entonces, entender el E.N.E.S., no simplemente como una jornada estudiantil, sino como una jornada popular organizada por el movimiento estudiantil agrupado en torno a ASCEEP.

El E.N.E.S. brega por una enseñanza democrática y realmente popular, entendiendo que ésta sólo será posible con la conquista de la democracia. De esto se desprende la necesidad de una masiva participación.

Así llegamos a que el E.N.E.S. no lo llevará adelante sólo el movimiento estudiantil, sino que lo hará el pueblo uruguayo a través de todas sus organizaciones.

Buscamos la participación más amplia a nivel popular, por lo tanto debemos conseguir la más amplia participación a nivel estudiantil, participación que se hará realidad tomando cada uno el compromiso del militante, el compromiso de trabajo ante todo el movimiento estudiantil y ante todo el pueblo.

Como vemos, a nivel estudiantil, el E.N.E.S. debe ser actividad de toda ASCEEP. El fin es uno solo, la lucha debe ser una sola, el E.N.E.S. es un canal de participación popular", finaliza el comunicado.

en la enseñanza

Que vivan los estudiantes!

Una vez más, estudiantes y docentes tuvieron razón. Como es de público conocimiento, y según fue anunciado oportunamente por el Ministerio de Educación y Cultura, este año no hubo examen de ingreso a la Universidad. No se trató, por cierto, de una casualidad ni de una concesión generosa de las autoridades universitarias interventoras. Por el contrario, fue el resultado de una intensa movilización que unió a estudiantes y docentes universitarios quienes, por distintas vías, enfrentaron con firmeza la medida discriminatoria.

Sabido es que en estos tiempos no ha sido posible limitarse a una declaración escrita y esperar que la declaración por sí misma resuelva las dificultades. En ese aspecto, la férrea identidad de objetivos fue forjándose en la realización de pequeñas tareas e intercambio de ideas que permitieron la concreción de otras con mayor trascendencia y proyección.

Los cursos de carácter totalmente gratuito instituidos el año pasado para los estudiantes que tenían que dar su prueba de admisión a la Facultad, constituyeron una ejemplar y solidaria toma de posición. Dichos cursos no fueron ni pretendieron ser una solución de fondo pero, al realizarse, permitieron expresar la sustancial oposición al régimen de examen de ingreso. Surgieron como una clara respuesta de total rechazo al régimen de obligatoriedad; no porque eliminara la obligatoriedad, sino por evitar la clave discriminatoria que la misma encerraba, de acerdo al criterio compartido unánimemente por los responsables de la orientación de los cursos.

Al tiempo que se señaló la discrepancia con la posición adoptada por las autoridades interventoras se reafirmó que, lejos de constituir una selección por conocimientos y capacidad, se trataba de una selección que limitaba la posibilidad real de ingreso a un importantísimo número de estudiantes. Por razones económicas, primordialmente. Pues un alto porcentaje quedaría relegado al "competir" sin las mismas posibilidades ante una minoría potencialmente más apta para hacer cursos, cuyos costos eran muy elevados y, por lo tanto, inaccesibles para la mayoría.

Encargados de los cursos fueron claros al expresar que otro de sus principales objetivos fue la integración. Que el estudiante interpretara el significado del compañerismo y la solidaridad, cuando el éxito de un compañero determinaba el marginamiento de otro estudiante.

Una pequeña digresión final. La buena instrucción vale mucho; pero también vale mucho saber que se defiende una causa que debe triunfar y estar decididos a hacerla triunfar...

Miguel Aguirre Bayley

INSTITUTO DE CULTURA URUGUAYO BRASILEÑO

CUB

CURSOS de PORTUGUES

BASICO - INTENSIVO - CONVERSACION
LITERATURA - GRAMATICA

INSCRIPCIONES ABIERTAS HORARIO 9.30 a 19.30
Av. 18 de Julio. 994 - 6º piso
Bajo nueva direccion general

cines

AMBASSADOR. J. Herrera y Obes casi 18. A las 15, 17.15, 19.40, 22.10: Yentl.

ATLAS. Uruguay casi Rondeau. A las 15.45, 18, 20.15, 22.35: El día después (*).

CALIFORNIA. Colonia casi Ejido. A las 16, 17.40, 19.20, 21, 22.40: Zelig (*).

CENTRAL. Rondeau y Colonia. A las 16.10, 18.10, 2015, 22.15: Porky's.

18 DE JULIO. 18 casi Yaguarón. A las 15.30, 17.20, 19.10, 21, 22.50: Clase.

INDEPENDENCIA. Florida casi San José. A las 13, 17.55: Que me quiten lo bailado. A las 14.30, 19: Una mujer poseída. A las 16.20: Operación Octagon.

LUXOR. Ejido casi Colonia. A las 14, 15.20, 16.50, 18.20, 19.50, 21.20, 22.50: Placeres de mujer.

METRO. San José y Cuareim. A las 14.35, 17, 19.20, 22: La fuerza del cariño.

MICROCINE. Río Branco 1374 casi 18. A las 14, 15,45, 17,30, 19.15, 21, 22.45: Raza de señores.

MOGADOR. Andes casi San José. A las 13, 15,35, 18.25, 21: La mujer policía de la División Moralidad. A las 14.35, 17, 19.45: Emmanuelle negra y los últimos caníbales.

PLAZA. P. Cagancha 1129. A las 15.30, 18, 2015, 22.40: Silkwood.

YORK. 18 casi Río Branco. A las 13, 16, 19, 22.15: Crimen en el internado de señoritas. A las 14.15, 17.20, 20.20: Una dama y un canalla (*).

TROCADERO. 18 y Yaguarón. A las 16.15, 18.15, 20.15, 22.15: El precio de la felicidad (*).

CORDON

ABC. Constituyente casi Minas. A las 16.10, 18.10, 20.10, 22.10: Cosa de locos.

CENSA. 18 y Magallanes. A las 15, 17.15, 19.35, 22.05: La fuerza del cariño.

CENTROCINE. D. Fernández Crespo casi Paysandú. A las 19.20, 21.55: La república perdida (***).

CORDON. 18 casi M. C. Martínez. A las 16.30, 18.30, 20.30, 22.30: Sahara.

LIBERTY. 8 de Octubre casi Colonia. A las 15.15: La novicia rebelde. A las 18.30, 20.30, 22.30: El jardín de los Finzi-Contini (*).

PRINCESS I. Rivera casi Requena. A las 18.15, 20, 22.15: Tal para cual.

PRINCESS II. Rivera casi Requena. A las 19, 21, 23: Insólito destino (*).

SALA CINEMATECA. Carnelli casi Constituyente. A las 18, 20, 22: Pura sangre.

SALA 2. Carnelli 1311. A las 18.30, 20.30, 22.30: ¿Por quién doblan las campanas?

GRAL. FLORES Y P. BLANCAS

NUEVO FLORES. Gral. Flores casi Serrato. A las 20.30: Vuelo 001 rescate imposible. A las 22.30: La jungla de cemento.

teatro

TEATRO DE LA CANDELA. 21 de Setiembre 2797 esq. Cnel. Mora. Tel. 705173. 21 hs. **Cuando el olvido no alcanza.** Creación colectiva del Teatro de la Comuna, sobre la situación del enfermo siquiátrico. Localidades N$ 44. Boletería y reservas desde las 18 y 30 hs.

TEATRO DEL ANGLO (MILLINGTON-DRAKE). San José 1426. Teléfonos: 910570 - 908468. Hoy a las 21.00 horas: **"Antigona"** de Sófocles por el GRUPO Taller Abierto con dirección de Antonio Baldomir. (3ª de 6 únicas funciones). Localidades: N$ 40 y N$ 25 (estudiantes y jubilados). Boletería desde las 17.30 horas.

POCITOS

ARIZONA. Rivera casi McEachen. A las 20.45, 22.30: Plata dulce (**).

CASABLANCA. 21 de Setiembre y Ellauri. A las 20.15, 22.30: Bajo fuego (**).

POCITOS. Chucarro casi Av. Brasil. A las 20.25, 22.30: La amante del teniente francés (*).

PUNTA GORDA Y CARRASCO

PUNTA GORDA. Paz y Caramurú. A las 20.35: Yentl.

CARRASCO. Costa Rica y Rivera. A las 20.40, 22.25: Asignatura pendiente (**).

Mañana inician pagos

Dirección de Pasividades de Industria y Comercio
Presupuesto Marzo 1984

CASA CENTRAL
Jubilaciones
MIERCOLES 4 DE ABRIL

1	al	49.000	de	11	a	11.50
49.001	al	60.000	de	12	a	12.50
60.001	al	72.000	de	13	a	13.50
72.001	al	82.000	de	14	a	14.50
82.001	al	92.000	de	15	a	15.50
92.001	al	103.700	de	16	a	16.50
103.701	al	329.000	de	17	a	17.50

SUCURSAL CERRO
Jubilaciones
MIERCOLES 4 DE ABRIL

1	al	399.999	de	12.00	a	12.50
400.000	al	779.999	de	13	a	13.50
780.000	al	849.999	de	14	a	14.50
850.000	al	881.999	de	15	a	15.50
882.000	al	899.999	de	16	a	16.50
900.000	al	final	de	17.00	a	17.50

SUCURSAL SAYAGO
Jubilaciones
MIERCOLES 4 DE ABRIL

1	al	84.500	de	12	a	12.50
84.501	al	402.500	de	13	a	13.50
402.501	al	720.000	de	14	a	14.50
720.001	al	743.500	de	15	a	15.50
743.501	al	772.000	de	16	a	16.50
772.001	al	805.100	de	17	a	17.50

SUCURSAL GOES
Jubilaciones
MIERCOLES 4 DE ABRIL

1	al	53.999	de	12	a	12.50
54.000	al	68.999	de	13	a	13.50
69.000	al	84.999	de	14	a	14.50
85.000	al	97.999	de	15	a	15.50
98.000	al	329.999	de	16	a	16.50
330.000	al	701.999	de	17	a	17.50

SUCURSAL UNION
Jubilaciones
MIERCOLES 4 DE ABRIL

1	al	78.000	de	12	a	12.50
78.001	al	116.500	de	13	a	13.50
116.501	al	704.000	de	14	a	14.50
704.001	al	725.700	de	15	a	15.50
725.701	al	743.000	de	16	a	16.50
743.001	al	768.800	de	17	a	17.50

SUCURSAL BELVEDERE
Jubilaciones
MIERCOLES 4 DE ABRIL

1	al	74.199	de	12	a	12.50
74.200	al	100.299	de	13	a	13.50
100.300	al	708.699	de	14	a	14.50
708.700	al	733.699	de	15	a	15.50
733.700	al	761.799	de	16	a	16.50
761.800	al	795.999	de	17	a	17.50

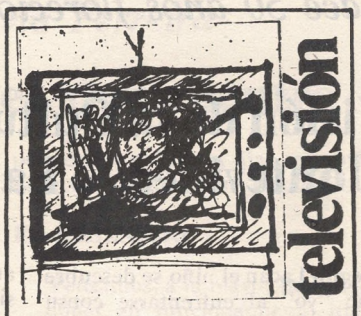

televisión

4

18.15 TV Educativa
18.30 Superagente F 86
19.00 Pibelandia
19.30 Bodas de Odio, teleteatro.
20.30 Telenoche 4
21.00 Gran Noche. 1ª sección: Fin de semana en Dunquerque, con Jean Paul Belmondo, Catharine Spaak. 2ª sección: Hedda Gabler, drama de Ibsen.

5

12.30 Diariovisión. Temas de actualidad. Hasta las 14.30 interrumpe su trasmisión hasta
17.00 Sucesos
17.45 TV Educativa
18.00 Jazmin Tilín, programa para niños.
18.30 Supercan
19.00 Círculo y Cuadrado. Plástica, con María Luisa Torrens.
20.00 Moda hoy
21.00 Títulos famosos de la literatura universal
22.00 Sucesos. Emisión central.
22.45 Suplemento de Estadio Uno.

10

18.15 TV Educativa
18.30 De su misma sangre, telenovela venezolana.
19.30 Tom y Jerry
20.00 Subrayado
20.30 La Gran Mentira, telenovela chilena.
22.00 Festival 84: El huésped, de Joseph Hardy. Con Elizabeth Taylor, Joseph Bottoms.

12

18.15 TV Educativa
18.30 La pantera rosa
19.00 El juego de la vida, telenovela chilena.
20.00 Telemundo 12
20.30 Loquilandia, humorístico.
21.30 La hora del espectáculo
23.30 Lou Grant, serie, con Edward Asner.

Humor

cinco días
Para saber lo que está pasando

Hace 50 años floreció la poesía afroamericana

Visión de la Cultura Afroamericana: Montevideo - La Habana

Según Lacan el niño se descubre como "yo" al enfrentarse consu propia imagen en el espejo. Latinoamérica, en cada uno de sus nacimientos históricos, ha tenido también ese efecto espectacular, y su espejo se llama Europa. Véase si no, cuánto ha costado los pueblos antillanos el descubrirse el rostro negro africano y su cultura, a pesar de que están tan embebidos del mismo desde sus raíces.

Durante la Colonia y primeros años postcoloniales el negro era sólo esclavo, su cultura incultura, su mezcla algo que ocultar. Sólo por sus aspectos más puramente sensoriales la cultura africana trasplantada comenzó lentamente a teñir los bordes de la cultura hispanoeuropea: la sugestión de sus ritmos, de sus danzas, de su amor desesperado por el colorido vital. El vitalismo de la cultura negra empezaba a seducir a los blancos una vez pasada, por cansancio, la deliscuescencia romántica. Pero la seducción era vivida como un consentimiento de lo superior a lo inferior.

Propiamente, recién en la década de 1930 la poesía negra será plenamente asumida por los poetas cultos de Cuba. Lo extraño es que, en buena medida, esos poetas y sus inmediatos precursores, fueron impulsados a ello por ejemplos que venían desde Europa: como si el espejo de Lacan adquiriera iniciativa y eficacia propia. Son los jóvenes artistas europeos de comienzos de siglo los que primero tomaron en serio el arte africano (en especial sus esculturas y máscaras). En 1904 Kirchner "descubre" el arte negro en el Museo de Etnografía y pronto todos se contagian: los Fauves que exponen por primera vez en 1905, Matisse y Picasso que tiene su "Epoca negra" en 1907. A ello hay que agregar, en paralelo, la primera difusión y aprobación del jazz (Debussy ya lo adopta en 1908).

Pero lo más extraño es que esas influencias promovieran un primer acercamiento hacia la cultura negra en tierras muy alejadas del Caribe: en nuestro tibio Uruguay. En efecto, Pedro Figari, con su pintura (1ª exposición en 1921) y Pereda Valdés con su poesía ("La guitarra de los negros" es de 1926) pueden ser considerados como sus primeros exponentes, antes de que en el Caribe se presente algo semejante.

Antes de 1930, en Cuba sólo tenemos algnos ejemplos aislados y erráticos dentro de las obras de Poveda, muerto en 1926 (en su poema "El grito del abuelo"), de Pichardo y de Tallet. El verdadero movimiento en Cuba se inicia en 1930, con Nicolás Guillén, Alejo Carpentier, Ramón Guirao, Emilio Ballagas y con el protorriqueño Luis Palés Matos.

Todos ellos arrancaron con un mismo enfoque e ímpetu: se trataba de trasladar al lenguaje fomal de las nuevas poesías postmodernistas (ultraísmo, populismo...) ese ímpetu vital y rítmico, lleno de color, de la poesía negra. Un filtrado de lo popular en lo culto, de lo local en lo universal.

El resultado fue deslumbrante, sin duda: la poesía castellana se puso a bailar en sincopado: Aé, aé/¡yamba ó! Pero, evidentemente, la fiesta no podía ser eterna. Pronto vino el desgaste, el cansancio de piernas y oídos. La poesía no puede renunciar a ser algo más que su música: ser sentido y opinión.

De todos los nombrados sólo dos trascendieron ese límite: Guillén y Carpentier, aunque por muy diferentes caminos. Carpentier, más que por sus poemas, importa como musicólogo, antropólogo, folklorista, por querer captar científicamente ese lado de su yo cubano e integrarlo. Todo ello dará luego su fruto en las grandes novelas.

Guillén, por su lado, supera ese primer nivel de folklorismo estético (aunque nunca postizo en él) y nos dará la visión poética del negro en la realidad social cubana: se hará su portavoz. Pero más aún hará: por su voz ya no hablará propiamente el negro como negro, sino el negro como cubano, como integrado realmente a una sociedad que ya no lo segrega.

Mario Alvarez

Sobre canto popular

Un objeto maravilloso

En medio de este tejido confuso y esperanzado de la reconquista de la libertad de vivir civilizadamente, aparece un pequeño objeto maravilloso, antiguo y nuevo en su función. Ese objeto es la canción. Objeto construido con palabras y sonidos musicales. Objeto que parece el fruto de un encue ntro de dos cuerpos, donde cada uno se adapta dinámica y armoniosamente al otro en el ludimento de la búsqueda de algo que los trasciende; y es ese objeto maravilloso de equilibrio, que más que una nube logra una permanencia indestructible, en términos de tiempo humano. Cuando se logra ese objeto, ese objeto es una canción. Si no, es una apariencia.

Esas palabras y esos sonidos musicales simbiósicamente unidos, están más allá de la escaramuza diaria de la moda, y deben crear cuando aparecen, como si fueran una constelación no programada. Es lo esencial, lo buscado y hallado por alguien y no lo perecedero y cambiante, como por ejemplo el Violín de Becho o Entre la vida y la muerte.

Como las cosas grandes, no sirven a nadie y a nada y sirven a la vez a todos, por lo cual deben estar dirigidos o dedicados al bien, a la verdad y a la belleza.

Parafraseando a León Felipe, se puede decir que para la canción todo material es bueno con la condición de que arda y se vuelva llama familiar, entusiasta y necesaria.

La canción alude a lo esencial, pero no está hecha solamente con conceptos, sino con vivencias, donde el idioma musical y el poético adecuan e inauguran cada momento, como el mar o el día o el movimiento de un pueblo.

Cada pueblo tiene sus urgentes preocupaciones básicas, que la canción refleja y está comprometida a reflejar, en cada época pero no las puede resolver porque no es su cometido.

Cada grupo humano trata de tener sus canciones, para identificarse y soñar. Esas canciones tienen su base en la vida de la gente de su pueblo, integradas para la convivencia con otros pueblos.

Cada canción es un objeto complejo.

La complejidad de ese objeto original, no está en su cuerpo visible. Es una complejiad interior, una complejidad coherente e invisible. Debe permanecer oculta a los ojos de los demás y no debe notarse, a menos que el autor los quiera mostrar.

Mi padre, que era sastre, decía con otro propósito: El oficio del surcidor es el más triste, porque cuando un surcido queda perfecto se hace invisible, y lo invisible es la condición de su perfección, y entonces nadie sabe que está hecho".

La canción no es un surcido, pues su virtud mayor es de verse en relieve con los sentidos y la imaginación, pero como si fuera un objeto muy sencillo y natural, hecho sin esfuerzo. Y este objeto milagroso, cuando es popular vuela y se posa en la cabeza de la inmensa mayoría y permanece allí posada y volando a la

La canción popular, cuando es canción y no su apariencia, constituye un momento definitivo de su pueblo.

Ruben Lena

Papelería
La Selecta
Ventas por mayor y menor
Precios especiales para guarderías y jardines de infantes
18 de Julio 2168. Tel. 40 10 00

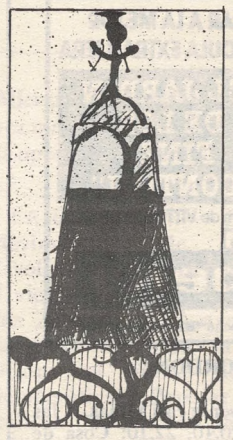

La Torre de los Panoramas

Juan Carlos Legido

...que cincuenta mil años no es nada

Comentan las agencias telegráficas que en nuestro departamento de Colonia —tan familiar, tan reconocible, tan cercano— se descubrió en una playa los huesos enterrados de un gliptodonte de dos metros cincuenta de longitud al que se le asigna la modesta, casi reciente antiguedad de 50.000 años.

Acaso el lector que lea estas líneas pueda pensar: ¿pero qué dice este señor? ¿Cincuenta mil años una cifra modesta? Pregunten a un uruguayo que tiene que sufrir este "proceso" si diez (en realidad once) años no es una cifra aterradora. Pregunten a un niño que va a la escuela lo que significa la dimensión del año lectivo —nueve meses apenas— entre horarios, pizarrones, maestras y deberes. Pregunten a un preso que espera el final del encierro y que compruebe que ya no los años y los meses sino los días no se deslizan sino que se arrastran por el almanaque.

Pues bien. No es ninguna novedad distinguir el tiempo psicológico del fluir del tiempo físico (¿físico?), entidad —eltiempo— que no estamos en condiciones intelectuales de definir; los sabios aseguran que el tiempo es espacio y el espacio es tiempo. Pero simplifiquemos las cosas. Tengo entre mis manos un interesante título de la Biblioteca Salvat Básica **"La humanidad prehistórica"** de Luis Pericot y Juan Malaquer, que hacen partir los primeros tipos humanos a finales de la era terciaria, esto es, hace cuatro millones de años nada menos; la presencia del "Homo Habilis", o sea la del primer fabricante de útiles, alrededor de los dos millones de años. Estos cincuenta mil de nuestro gliptodonte coloniense correspondía a la presencia del ya mucho más evolucionado Homo Sapiens de Cro-Magnon, contemporáneo del elefante, el rinoceronte y el caballo; es recién hace cinco mil años que nos hallamos frente a una sociedad de hombres evolucionados del punto de vista político, social y cultural que fijan justamente los hechos políticos, sociales y culturales de los que son protagonistas en eso que se llama la historia. Y cinco mil años, a ojos de buen cubero, significan apenas el pasaje de doscientas generaciones. Doscientas generaciones aproximadamente que nos separan de la construcción de las pirámides a orillas del Nilo; ochenta generaciones apenas que nos separan de las predicaciones de Jesús en Palestina.

En todo este proceso, si nos guiamos por el avance técnico del hombre, —de las primeras piraguas o canoas vaciadas en tronco de árboles al primer Sputnik tripulado por Gagarin, por ejemplo—, mucho es lo que se ha avanzado, pero si nos guiamos por la conducta del hombre con respecto a sus semejantes, o sea, a su aspecto moral —de alguna manera tenemos que definirlo— el avance parece muy lento. En nuestra misma generación podemos leer estos escalofriantes números estadísticos relacionados con la guerra del Vietnam: en 30 años de combates murieron más de 3.200.000 personas entre civiles y militares, esto es, el 6% de la población total de los dos Vietnam, Camboya y Laos. Para no hablar de lo que fue en la generación anterior el genocidio de seis millones de judíos porque eran simplemente judíos, una agrupación étnica que ni siquiera configura una raza distinta de aquellos arios que provocaron su masacre en nombre de la pureza de la sangre. En fin, que frente a todas estas cosas a uno se le ocurre pensar que recientes somos los hombres sobre la faz del universo para demostrar tan poca madurez y actuar con el instinto rapaz y cruel (y enseguida surgen los Generales Ramón Camps en nuestra visión) del cazador de la prehistoria, que por lo menos mataba para sobrevivir. ¿Cuántos siglos, cuántos milenios acaso deberán pasar para que el hombre alcance la madurez espiritual y el equilibrio que lo distinga de los demás seres vivos del planeta? Porque de lo que no dudamos es de que algún día lo logrará, y por eso profesamos la filosofía optimista (a pesar de todo) de que el hombre es producto de una sociedad y que esa sociedad, con una ideología solidaria y una voluntad de llevarla a cabo puede ir conquistando lenta pero inexorablemente espacios cada vez más amplios de libertad y de justicia.

Vichando la vida ajena

LA FUERZA DEL CARIÑO (Terms of endearment). — Estados Unidos 1983. Director y libretista, James L. Brooks, sobre la novela de Larry McMurtry. Fotografía en color, Andrzej Bartkowiak. Diseño de producción, Polly Platt. Montaje, Richard Marks. Música: Michael Gore. Producción Paramount. Productores: Brooks, Penney Finkilman y Martín Juraw. Elenco: Shirley MacLaine (madre), Debra Winger (hija), Jack Nicholson (Garrett), Danny de Vito (Vernon), Jeff Daniels (Flap), John Lithgow (Sam). Estreno en el Censa y Metro, jueves 29-3-1984

Charla de sobremesa (sobre cama): Debra Winger, Shirley MacLaine

Durante una hora y media, la trama sigue la evolución sentimental de una madre y su hija, cada una por su lado. La hija es única, se casa, tiene tres hijos, engaña al marido sospechoso de engañarla. La madre es viuda, hostil hacia la hija, resistente a los avances de amigos, hasta que accede a la relación con un vecino astronauta y mujeriego. Las dos líneas anecdóticas tienen geografía propia, porque a cierta altura la hija y su familia salen de la ciudad tejana donde ocurre la mayor parte de la acción, se van hacia el norte y llegan hasta Nebraska, mientras la madre queda en el pueblo con reiterado contacto telefónico. Con pocas excepciones, la atención a los dos personajes centrales desemboca en estas charlas por teléfono, procedimiento que acerca el asunto a la práctica corriente de mucho público, pero al mismo tiempo lo condena a una irremediable superficialidad. De hecho, aunque son varias las cosas que ocurren en la película, la técnica expositiva es sumamente pareja, y recién a la hora y media se produce un cambio sensible que alimenta el largo tramo final. En el recorrido pasan los años, se anudan relaciones, chocan personajes, hay viajes y niños que crecen, como si la idea fuera exponer vidas que transcurren y destinos diversos.

Es posible que esta trama tuviera un sentido en la novela original de Larry McMurtry: el autor ha mostrado reiteradamente y con desencanto diversos rasgos vitales de Texas (y se notó en un par de excelentes adaptaciones al cine: **La última película** de Peter Bogdanovich, y **El indomable** de Martín Ritt); en esa línea, parece pertinente quebrar un desarrollo tranquilo, cuyas únicas alteraciones obedenen a los conatos emocionales de los personajes, incorporando de pronto una sombra mortal que revele con crudeza la escasa vitalidad previa. La adaptación de James L. Brooks esquiva esas honduras, y se atiene a una superficie donde no importan indagaciones psicológicas. Cuando necesita destacar algún rasgo se sirve del diálogo, igual que los viejos radioteteatros, y **La fuerza del cariño** es uno de los filmes más charlados de los últimos tiempos. Las acciones de los personajes suelen decretarse por motivos del momento, sin que parezcan necesitar mayor explicación o apoyo, y así puede pasar del cómico enfrentamiento de la madre a sus diversos galanes, al oprimente proceso de desenlace fatal con que busca sacudir al público en los tramos finales. El elemento más notorio del escaso compromiso de Brooks con las mejores posibilidades de su tema, es su indiferencia ante el tiempo que pasa: salvo algún detalle de vestuario o de utilería, los actores atraviesan treinta años sin cambiar su especto físico, los saltos de tiempo se suceden sin otro dato que los chicos que crecen y nuevos actores reemplazan a los más pequeños, y no hay progresión dramática en ese transcurso, así como tampoco la hay en la simple acumulación de escenas, de secuencias, de diálogos: todo empieza y sigue sin variantes. El examen de personajes es siempre exterior, como si un vecino los observara por una ventana sin poder explicar ni acceder a la intimidad. Pero quizá esto es deliberado.

Para esa pobre materia la producción ostenta sin embargo el lujo de sus protagonistas. Shirley McLaine reitera sus mejores dotes de comediante y pone buenos recursos en hacer desfilar el rencor, el cariño, el ridículo o la tristeza. Debra Winger sigue demostrando una buena capacidad de actriz, capaz de llegar a compromisos mayores. El resto del elenco tiene la eficacia general de los viejos elencos secundarios de Hollywood.

L.E.

Las diecinueve repúblicas

Montevideo; 31 de marzo de 1984, aproximadamente las 14 horas. El Aeropuerto de Carrasco abre sus puertas a una guitarra y una garganta diez años exiliadas. Una multitud de músicos le hacen la guardia fraterna, mientras parte de su pueblo se ha acercado para testimoniarle su afecto, su emoción y su alegría ante el reencuentro del artista con su principal musa: su tierra.

Banderas del Frente Amplio engalanan las terrazas de la pista y del hall de entrada. Alguna batería de murga lleva el ritmo, y la algarabía se transforma en cánticos que quieren ser consignas. Una enorme primavera rompe la tarde; nadie osaría tratar de detener el río con las manos. Allá va don Alfredo, el rostro cubierto de lágrimas. Todos los presentes se estremecen al ver expresada esa dolorosa alegría, esa desgarrada plenitud. Detrás del auto que lo lleva, entre constantes manifestaciones de solidaridad y cariño, se forma una interminable y ruidosa fila de vehículos. Todos quieren ver y sentir su presencia, su voz compañera largamente añorada. Tras la caravana va la libertad, peleando metro a metro. Así es Montevideo a las dos de la tarde.

Mercedes; 31 de marzo de 1984, hora 19. Para cantar en el estadio del Club Praga, llega desde Montevideo la murga Falta y Resto, después de varios días de lucha de los organizadores del espectáculo con las autoridades policiales del departamento. Aguarda la llegada del micro un despliegue policial que recuerda tiempos por desgracia cercanos, pero por fin superados. ¿Superados? Ya dentro del gimnasio donde se realizará el espectáculo, el despliegue se multiplica. Uniformados y de particular, los policías montan guardia mientras el estadio se llena poco a poco. Antes de la actuación no son menos de diez las advertencias de que la murga no debe salirse del libreto. El tono de esas advertencias es el mismo que se empleaba hace tres o cuatro años aquí en la capital. La murga actúa y la gente, al escuchar por boca de los caraspintadas sus propios padecimientos y experiencias, comienza a sentirse identificada, hasta terminar como en todos los tablados montevideanos, participando activamente de la alegría y el compromiso. Pero aún falta algo. Mientras los murguistas, haciendo caso omiso de las indicaciones de la guardia policial, se tiran del tablado para irse entre la gente, un grupo de cuatro o cinco individuos comienzan a insultarlos. Es el público quien intenta calmar los ánimos, pero hasta que la murga no se marcha del club, la tensión continúa. Rato más tarde, mientras los muchachos de Falta y Resto comen un asado en compañía de sus colegas los Diablos Verdes de Mercedes, afuera, a la intemperie, cinco policías continúan haciendo guardia. En la semipenumbra se distinguen sus figuras chorreando agua; porque desafortunadamente, a la lluvia no hay quien la detenga. Calculo que cuando en Mercedes cante Zitarrosa, lo van a esperar con tanques. En fin, todo es posible en el país de las diecinueve repúblicas.

Raúl Castro

Nicomedes Santa Cruz

Un negro que vale un perú

La RCA local acaba de editar un álbum de Nicomedes Santa Cruz, con su grupo CUMANANA, titulado "Ritmos negros del Perú".

Sorprendentemente, y a pesar de la preocupación de la música popular uruguaya por el rescate de los compositores de otras latitudes del continente, la obra de Nicomedes no ha sido tratada por nuestros músicos populares. Analizábamos esto, en una breve charla en Bs. As. con Bocha Benavides, cuando veníamos de regreso con Zitarrosa.

"Mi cuate| Mi socio| Mi hermano| Aparcero| Camarada| Compañero| Mi pata.| Paisano...| He aquí mis vecinos| He aquí mis hermanos| las mismas caras latinoamericanas| de cualquier punto de América:| indoblanquinegros| y negrindoblancos| indios barbudos| rubias bembonas| y negros lacios| Todos se quejan:| —Ah, si en mi país no hubiese tanta política!...| ¡Ah, si en mi país no hubiera gente paleolítica!...| —¡Ah, si en mi país no hubiese militarismo, ni oligarquía| ni chauvinismo| ni burocracia| ni hipocresía| ni clerecía| ni antropofagia...| — fesional, recitador, promotor

N. Santa Cruz

El texto que precede estos apuntes, probablemente, lo hayan oído decirlo a César Isella. Quizás lo hayan leído en alguna antología poética latinoamericana. Es un texto de Nicomedes, pero muchos de Uds. se preguntarán: ¿Quién es este Nicomedes Santa Cruz?

Este poeta es el noveno de diez hijos. Nació en 1925 en Lima, Perú, dentro de una familia de gran raigambre artística y rica tradición folclórica. Su madre era descendiente de famosos pintores y su padre un conocido dramaturgo que conoció un éxito teatral importante, entre los años 1909 y 1920. **"Yo soy hijo del negro Nicomedes y la zamba Victoria. Cuenta mi padre que el apellido Santa Cruz nos viene de un cacique del Alto Perú (Bolivia) que en siglo XVIII compró una esclava africana en el mercado y con ella tuvo prole a la que dio su apellido"**, cuenta en sus apuntes biográficos, el poeta peruano.

Nicomedes, surge a la vía artística en 1956. Desde entonces alternó sus investigaciones folclóricas e inquietudes poéticas con las labores de periodista profesional, recitadorpromotor publicitario.

Sus poemas afroperuanos están recogidos, CUMANANA, apareciendo en 1964. Esta obra tuvo un éxito rotundo, comercial y literario.

Por primera vez en el Perú un poeta negro cantaba los problemas vitales de Africa y Afroamérica. Nicomedes, sin embargo, cree sinceramente que cuando canta las vicisitudes del negro, canta también los sufrimientos de todo hombre oprimido indistintamente de su raza: **"Cuando en mis poemas y décimas digo negro, implícitamente digo blanco, indio, mestizo y cholo: porque canto a los explotados y expoliados sin importarme el color de la piel".**

Como Nicolás Guillén, Langston Hughes, LeRoi Jones, Jacques Roumain y muchas otras voces negras de América, de Norte a Sur, la obra poética de Nicomedes está marcada por un profundo sentimiento de negritud que abarca a todo hombre avasallado y humillado por los poderosos.

El disco de la RCA (TLP-50109), recoge algunos ritmos característicos de la cultura afroperuana, como son el Festejo, la Habanera, el Alcatraz, el Lundero, etc.

"Ritmos de la esclavitud| contra amarguras y penas.| Al compás de las cadenas| ritmos negros del Perú".

La activa participación del negro en la música popular del Perú, puede ser comparable a la del negro uruguayo en nuestra música popular.

Por eso, es realmente sorprendente que hasta ahora no haya sucedido en la música popular uruguaya, una incorporación de la poética de Nicomedes. O una recreación de sus músicas, como ha acontecido con otros fundamentales compositores de la música latinoamericana.

"De Africa llegó mi abuela| vestida con caracoles,| la trajeron lo'españoles,| en un barbo carabela.| La amarraron con candela,| la carimba fue su cruz.| Y en América del Sur| al golpe de sus dolores| dieron los negros tambores| ritmos de la esclavitud".

Como tampoco existen otras ediciones discográficas de Nicomedes, este lanzamiento discográfico es imprescindible para conocer esta área de la música negra latinoamericana. Absolutamente recomendable, para adentrarse en el conocimiento de una música popular, la peruana, que es mucho más que algunos valsecitos en tono de postal.

Macunaíma.

Rotisería — Cocktelería — Salón de Té

Hacia las Olimpíadas

● El empavesamiento previsto de las venidas de Los Angeles con las banderas de los países que tomarán parte en los juegos olímpicos, quedará probablemente frustrado, a raíz de una demanda planteada ante la justicia por John Hagerty, responsable jurídico de la ciudad.

En su presentación, el abogado afirmó que la exclusividad ornamental dada a la comisión organizadora de las olimpíadas "puede perjudicar a los comerciantes y limitar su libertad de expresión... y de ornamentación".

Ante ese argumento Harry Usher, manager general del comité organizador, dio marcha atrás en su proyecto de pagar un millón de dólares como indemnización por los eventuales perjudicados que pudiera causar ese decorado multinacional, y limitará la exposición de las banderas a los 23 estadios y sitios olímpicos.

● La recaudación de 50.000 dólares, una suma mayor que la prevista, permitirá a los habitantes de San Marino, suburbio de Los Angeles, financiar la venida de un equipo de la homóloga república europea en los juegos olímpicos que se realizarán aquí en julio y agosto próximos.

La idea de la colecta, lanzada sin mayor convicción seis meses atrás, tuvo un éxito que superó todas las expectativas, y su concreción permitirá a la más vieja y pequeña república europea enviar la más nutrida delegación olímpica de toda su historia.

El dinero reunido por los sanmarineses de California alcanza, en efecto, para pagar el viaje y la estadía de siete tiradores, un gimnasta, un ciclista, un atleta y, con un poco de sacrificio, también una nadadora de San Marino, el estado de Titán.

● La selección peruana de vóleibol femenino emprenderá hoy martes, una gira por Canadá, Alemania Federal, Unión Soviética y Checoslovaquia para jugar una serie de partidos amistosos de preparación para los próximos juegos olímpicos.

El conjunto, dirigido por el surcoreano Man Box Park, enfrentará varias veces a la selección canadiense en Reggina, del 10 al 14 a equipos alemanas en Frankfurt y Hamburgo, del 15 al 21 a conjuntos soviéticos en Moscú y del 23 al 29, a diversos seleccionados en Praga, en la disputa de la Copa Liberación.

Pensando en los Juegos Olímpicos

Enrique Leite, entre pileta y gimnasio, sin olvidar el entorno social

—¿Cómo encarás tus entrenamientos hacia el Sudamericano de Río de Janeiro?

—La semana pasada estuve entrenando un solo horario, pero ahora al irme a Maldonado comienzo un doble horario de agua y una hora de pesas con aparatos, hasta Turismo. En esa semana haré un triple horario llegando al tope del metraje que serán unos 15.000 metros. Luego lo bajo hasta la puesta a punto para el Sudamericano, manteniendo el doble horario ya que en éste se compite de mañana y de tarde y debo ir acostumbrando el organismo. Pensamos irnos el 17 de mayo y el campeonato comienza recién el 23, así que los últimos preparativos los haremos allá.

—¿Y luego cómo serán los entrenamientos para las olimpíadas?

—Todo depende del resultado del Sudamericano, luego tendré de cinco a siete días de descanso y empiezo de nuevo ya que me quedarían dos meses para irme. pero pienso que tendré alguna competencia en el medio de prueba, o con mi entrenador Gustavo Ferradans algún test para ir afinando en las pruebas que voy a correr en Los Angeles.

—¿Cómo es la vida de un nadador de tu categoría?

—Es bastante distinta a la de un joven de mi edad. Son, en el período más fuerte, seis horas dedicadas al agua y una hora para la gimnasia. A esto agregale lo que demoro en el vestuario y los viajes en ómnibus y se me van cerca de nueve horas del día exclusivamente para los entrenamientos; sumale la comida y las horas de descanso y no te queda prácticamente nada para otras actividades.

Enrique Leite, el día entero para la natación

No quiero decir con esto que estoy aislado de la sociedad ya que me siento perfectamente integrado a ella. Además este régimen de vida lo llevo muy pocas veces en el año. Después está la parte social fuera de los entrenamientos y las competencias, toda la parte de relaciones humanas lo que podés hablar con diferentes nadadores y la experiencia que vas teniendo con los viajes.

—¿Por qué en nuestro medio escasean los nadadores de tu edad?

Para practicar la natación como yo, tenés que elegir entre una cosa u otra y yo elegí porque es algo que hago con mucho gusto, si bien dejé este año de estudiar hice un curso de entrenadores. El caso de que hay pocos nadadores es simplemente que no hay tiempo y facilidades para que se pueda seguir. Además hay que estar concientizados si te sirve o no, a mí me sirve mucho el sistema que he montado alrededor de ésta. Esto es en nuestro medio, ya que en países con otra infraestructura, permiten dedicar el tiempo a otras actividades. Acá a esta edad se tiene que trabajar o estudiar y no se le puede dedicar ese tiempo a la natación.

—Enrique ¿qué esperás para el año 1984?

—Pienso que va a ser un año clave en mi vida de nadador. El '84 lo vengo esperando desde hace cuatro años, cuando se me notificó que no íbamos a participar de los juegos olímpicos de 1980; ahí bajé los brazos pensando que mi carrera podía haber terminado, pero esa fue la reacción del momento. Luego pensé que cuatro años más, a los 16 de edad, no eran nada y podía seguir dedicándome y lograr lo que para mí es la aspiración máxima de cualquier deportista amateur. Entonces, este año pienso participar de las olimpíadas. Esto del punto de vista deportivo y como uruguayo espero que este año y en los años que siguen puedan cumplirse todos los anhelos de nuestro pueblo y los que puedan surgir de él.

Ajedrez

Kasparov con blancas

Garri Kasparov, con el torneo candidatura casi a su disposición, jugará hoy con blancas la undécima partida, ante Vassili Smislov. El resultado parcial, cumplidas las diez partidas es de 6.5 a 3.5, favorable a Kasparov.

Décima partida

Desarrollo de la décima partida:

Smislov (Blancas)	Kasparov (Negras)
1 P4D	P4D
2 C3AR	P4AD
3 P4A	P3R
4 PAxP	PRxP
5 P3CR	C3AR
6 A2C	A2R
7 0-0	0-0
8 C3A	C3A
9 A5C	PxP
10 CRxP	P3TR
11 A3R	T1R
12 P3TD	A3R
13 R1T	A5CR
14 P3A	A4T
15 CxC	PxC
16 C4T	D1A
17 A4D	D3R
18 T1A	C3D
19 T3A	A3A
20 P3R	A3C
21 R1C	A2R
22 D2D	TD1C
23 T1R	P4TD
24 A1A	P4T
25 T1-1A	C4R
26 AxC	DxA
27 TxP	A3A
28 T5A	DxPR—
29 DxD	TxD
30 TxPD	TxPA
31 A2R	T6R
32 AxP	AxA
33 TxA	P4C
34 C3A	T1D
35 T2A	R2C
36 R2C	R3C
37 P4CR	T5D
38 P3T	Acuerdo de tablas

Atletismo

Nuevo récord sudamericano

Récord Sudamericano: El brasileño Joaquín Carvalho Cruz en la pista de la Universidad de Oregón, Estados Unidos fijó en 3'38"03 el nuevo récord de 1500 metros llanos, superando su anterior marca de 3'39"5 registro que también fuera realizado en esa pista el año pasado.

En la misma competencia el argentino Omar Ortega batió el récord argentino con un registro de 3'40"15 y de esta manera es el primer atleta argentino que cumple la marca mínima que clasifica para concurrir a las Olimpíadas de Los Angeles.

Fútbol del interior

Organismo continental

En el Congreso realizado por las delegaciones intervinientes en el Campeonato Sudamericano de Selecciones del Interior, en la ciudad de Maldonado, se formó un organismo que se denominará **Organización del Fútbol del Interior de América.** La mesa ejecutiva inicialmente estará radicada en OFI Montevideo. Entre otras importantes resoluciones se decidió que se dispute el **campeonato anualmente** y en forma rotativa, habiéndose ya resuelto que en el año próximo, el mismo se disputará en Córdoba (Argentina) en el mes de marzo.

Por otra resolución OFI **prorrogó el plazo de inscripción y habilitaciones para el 20º Campeonato de Clubes Campeones, hasta el 6 de abril a la hora 18.** Se convocó a los clubes que intervendrán, ya clasificados o con posibilidades de clasificar, para la reunión de delegados con el Consejo, a realizarse el martes 10 de abril a las 18 horas. Se propondrá como fecha de comienzo de este torneo el día 28 de abril.

Automovilismo

Fórmula 2

Pedro Passadore continúa al frente del Campeonato de Fórmula 2 tras su sexto puesto logrado en Mendoza. El ganador de la prueba fue el argentino Guillermo Maldonado al que escoltó su compatriota Roberto Urretavizcaya y Juan Manuel Fangio.

La carrera se disputó sobre 32 vueltas a un circuito precordillerano y desde la primera vuelta Maldonado tomó la punta y así arribó a la meta.

Pedro Passadore logró un punto con su sexta clasificación y de esa manera comanda el torneo CODASUR, luego de dos fechas.

Las posiciones son las que siguen: 1) P. Passadore (Ur.) 10 puntos; 2) G. Maldonado (arg.) 9; 3) M. Guerra y R. Urretavizcaya (args.) 6; 5) J. Picetti y J. M. Fangio (args.) 4; 7) A. Scarazzini y G. Kisling (args.) 3.

Fórmula 1

El próximo sábado 7 se correrá el segundo Gran Premio de Fórmula 1 en el autódromo de Klayami, Sudafrica.

En la pista sudafricana se probaron muchos de los coches que compiten en esta edición de la Fórmula 1 y será, sin duda, lugar de reñidas conducciones.

El vencedor del Gran Premio de Brasil, Alain Prost será el punto de mira de todos los aficionados y también su compañero de escudería Niki Lauda.

Como se recordará, el austríaco Lauda comandaba las acciones en el autódromo de Jacarepaguá, en Rio de Janeiro, cuando debió abandonar por desperfectos mecánicos.

Remo:

El Remo continuará con las pruebas selectivas para el Campeonato Sudamericano a disputarse en Río de Janeiro. La próxima regata se realizará el día 7 de abril en Melilla.

Maratón

Rivedieu ganó en Argentina

Se disputó en Chascomús (Rep. Argentina), sobre 10.000 metros la séptima prueba atlética internacional "Ciudad de Chascomús", con la participación de 170 atletas, en la que tomaron parte todos los mejores fondistas argentinos.

A pesar de sólo tener siete años esta prueba se ha ubicado entre las cuatro más importantes travesías atléticas de Argentina.

Sus ganadores anteriores fueron:

1978: Jorge Monín (Argentina).
1979: Omar Da Silva (Argentina)
1980: Víctor Mora (Colombia)
1981: Jorge Monín (Argentina
1982: Juan Carrizo (Argentina)
1983: Omar Da Silva (Argentina)

El trámite de la carrera fue muy intenso desde el inicio siendo manejado por Juan Carrizo en los primeros kilómetros, hasta que al promediar la misma fue tomado por el uruguayo representante del Club Banco Hipotecario Félix Rivedieu, quien logró sacarle una pequeña ventaja al argentino.

El final fue de campanillas ya que faltando 200 metros para la llegada Carrizo sobrepasó a Rivedieu que se sobrepuso a eso y en espectacular sprint corto hizo suya la gran travesía atlética "Ciudad de Chascomús".

Las posiciones fueron:

1) F. Rivedieu (Bco. Hipotecario) Uruguay 29 minutos 30 segundos.

2) J. Carrizo (C.S.D.F.A.) 29'32".

3) R. Aguiar (Lomas de Zamora) 30'02"

4) F. Marrón (Gimnasia y Esgrima) 30'16".

5) H. Sequeira (Carlos Casares) 30'27"

6) J. Monín (C.S.P.F.A.) 30'31".

El otro uruguayo participante, Gastón Carámbula, también representando a Club Banco República se ubicó en el puesto decimo octavo con 32'06".

JAVIER
coiffeur caballeros
GALERIA TROCADERO LOCAL 5 COLONIA 1236 TEL. 908764

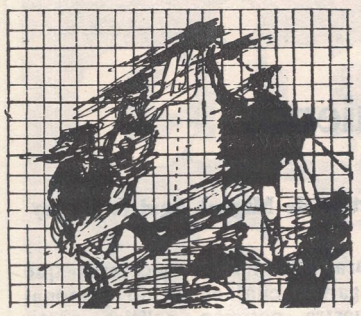

Fuera de fronteras

* Apenas con un punto de diferencia sobre Cobreloa, **Colo - Colo se clasificó campeón en Chile.** El campeonato más largo de la historia, recién se definió en la última jornada cuando el equipo del cacique derrotó a Audax 2 a 0 en tanto Cobreloa empataba con Iquique. Luego de 42 fechas Colo - Colo —la institución con más seguidores— reunió 63 puntos contra los 62 de los norteños.

* **Dieciséis equipos se clasificaron para la tercera ronda del campeonato brasileño de fútbol de primera división:** Fluminense, Goiás, Vasco Da Gama, Gremio, Fortaleza, Santos, Atlético de Paraná, Santo André, Portuguesa, Flamengo, América, Curitiba, Corintians, Náutico, Uberlandia y Operario de Mato Grosso del Sur.

En la segunda fase **quedaron por el camino cinco de los principales equipos brasileños:** San Pablo, Botafogo, Atlético Mineiro, Palmeiras e Internacional de Porto Alegre. Cabe recordar que el Cruzeiro —otro grande— había quedado por el camino, ya en la primera fase.

* **El campeonato italiano de fútbol fue suspendido a causa del partido amistoso Italia - Checoslovaquia** del próximo sábado 7 en Verona.

La selección de la etapa

Desde el comienzo del Campeonato Uruguayo —coincidente con la salida de CINCO DIAS a la calle—, se viene realizando la selección de la última etapa disputada de acuerdo a los puntajes que los distintos cronistas adjudicaron a los jugadores.

Esta puntuación tiene una graduación que va del cero al diez. Para, en lo posible, uniformizar criterios, los puntajes básicos manejados son: 2 puntos, mal; 4, regular; 6, bien; 8, muy bien; 10, sobresaliente. Por supuesto, el resto de los puntajes suponen matices de lo anterior.

El máximo puntaje otorgado en esta fecha es al puntero derecho de Rampla, Leonardo Bianchi. Se adjudicó un 8 en el que tiene mucho que ver el magnífico gol que convirtió ante Nancional. Hay tres jugadores con 7: Vega, Enrique Peña y Víctor Púa. Quedaron afuera dos jugadores con 7 puntos que corresponde destacar: Aguilera, relegado por Bianchi y Marcenaro de Cerro, superado apenas por Vega.

Estos fueron los hombres que integran la selección de CINCO DIAS:

JuanBogado(S.América)	6
CésarVega(Danubio)	7
EnriquePeña(Wanderers)	7
JoséMoreira(Nacional)	6
Elio Rodríguez (Cerro)	6
Leonel Ferraris (Rampla)	6
Leonardo Bianchi (Rampla)	8
Erardo Cóccaro (Progreso)	6
Roberto Inzúa (Rampla)	6
Víctor Púa (Rampla)	7
Luis Acosta (Wanderers)	6

Reunión cumbre en Río de Janeiro

Havelange procura concretar hoy candidatura de Rocca Couture

El hombre fuerte del fútbol mundial, Joao Havelange, presidente de FIFA, se reunirá hoy con nuestro compatriota Eduardo Rocca Couture, el argentino Julio Grondona y Teófilo Salinas, presidente de la Confederación Sudamericana, tratando de resolver el problema de la candidatura a la vicepresidencia que dejara vacante, el Vicealmirante Carlos Alberto Lacoste.

Vacante el cargo, la Asociación Uruguaya de Fútbol postuló para el mismo a Eduardo Rocca Couture, tesorero de la Confederación Sudamericana de Fútbol. De inmediato respondieron los argentinos, considerando que la vicepresidencia en disputa les pertenecía, y que para el mismo contaban con la candidatura del presidente de AFA, Julio Grondona.

El fútbol sudamericano, a nivel directriz se dividió ante el problema. Rocca cuenta con el apoyo de Paraguay, Ecuador y Venezuela, mientras que Grondona lleva los votos, al menos prometidos, de Bolivia, Perú y Colombia.

Por su parte Joao Havelange y Teófilo Salinas, aliados en esta y en todas las ocasiones, respaldan a nuestro compatriota. Quedan entonces como decisivos, los votos de Chile y Brasil. Estos últimos sin embargo, conocida la rivalidad

Havelange y Coutinho, abrazo de compromiso

entre el presidente de la Confederación Brasileña de Fútbol, Giulite Coutinho y Havelange, se descuenta que votarán por Grondona.

Esta noche en Río, en la reunión cumbre, saldrá la solución del caso, o al menos se encaminarán a ella.

La intención de Joao Havelange sin embargo, es de que Grondona renuncie a su candidatura antes de que la Confederación Sudamericana, en su reunión en Santiago de Chile a fines de abril, decida definitivamente.

En la etapa

Un jugador

Tiene 23 años, y detrás una larga historia futbolera. Como casi todos los niños de Montevideo, que enfilan hacia el baby fútbol, y corren tras la pelota, bajo el grito de padres-técnicos. Sobre cada pecho de esos niños sueñan los progenitores con camisetas famosas, y sueldos millonarios.

Leonardo Bianchi eludió la influencia nefasta de los esquemas, con un quiebre seco. Fue creciendo, pero no alcanzó altura. Se quedó en el grupo de los petizos, y con la agilidad de ellos. Como "ciengramos" Rodríguez, ¿recuerdan? o Sanfilippo o tantos otros.

La barba fina le agrega años; su juego, la fresca juventud que tiene.

Leonardo Bianchi juega en Rampla, vino de Fénix, y antes hasta el interior vio de su juego. El que no lo vio, fue un técnico consagrado, argentino él, cotizado en dólares y ciego al fútbol arte.

El sábado en el Parque Central, cada gambeta, cada quiebre suyo, provocó el aplauso espontáneo, y la frustración de los defensas. Fue el protagonista, el genio travieso que del otro lado del "fútbol inteligencia" de Víctor Púa, rompió esquemas, para darle al partido lo que hace falta: habilidad y talento.

Sus compañeros de Ciencias Económicas lo miraban asombrados al entrar al aula, recordando lo que Bianchi le hizo a la defensa alba, en el gol inolvidable.

Un gol

Sobre la izquierda se fue Deliotte Moreira había quedado lejos. El envío del puntero fue hacia la entrada del área, frente al arco. Allá estaba Leonardo Bianchi. A su frente Aguirregaray en la derecha, Graniolatti cerrando la visual al arco, y Sosa adelantándose. Entre el puntero y los dos zagueros, apenas dos metros de distancia. Y así resolvió Bianchi. Paró la pelota, les dio la espalda, giró para la izquierda, se movió Graniolatti hacia ese lado. Una fracción de segundo y Bianchi desanduvo lo andado. Ya vio al arco y a Sosa adelantándose. Tiró alto, al ángulo derecho. Un oooooh prolongado rubricó la obra de arte.

Una atajada

Fue en el Paladino. Progreso le ganaba a Defensor por 2 a 1, y los violetas querían el empate. Caillava recibió sobre el sector izquierdo, una pelota rebotada. La adelantó, sacó ventajas en el pique, y se vio sin custodia. Allá adelante, solo Belza. Era la oportunidad. Pero en medio de la carrera, entre pensar y actuar, una sombra se interpuso. Eduardo Belza salvó su arco, y los puntos que querían.

DEFICIT

Dos clubes sin ganancias y uno con déficit es el resultado económico de la última fecha del campeonato Uruguayo.

Estas son las cifras:

Nacional y Rampla recibieron 181.955 c/u.

Peñarol y Miramar Misiones 57.138 c/u.

Central Español, 14.155 y Danubio 7.241.

Wanderers, 4.067 y Cerro sin ganancias.

Defensor, 3.900 y Progreso sin ganancias.

Sud América, 2.384 y Huracán Buceo un déficit de 4.804.

FALLOS BENEVOLOS

Salieron los fallos correspondientes a la primera fecha del Campeonato Uruguayo.

En Wanderers-Miramar Misiones le dieron un partido o 5 U.R. a Peña y Arbelo. Amonestados Armúa y Carreño. Sin sanción Mancinelli y Aires.

En Sud América-Peñarol 3 partidos o 15 U.R. a Heimen y Goncálvez.

En Rampla-Defensor amonestado Acevedo.

PROFU

Asomó la cabeza nuevamente. Según el Cr. Algorta, Contador Honorario de la AUF se implataría en la segunda rueda pero a los clubes no les daría utilidades. Sólo se le ve como un atractivo para llevar más gente a los espectáculos.

CUARTA FECHA

El sábado jugarán Peñarol - Cerro

El domingo Rampla-Central Español, Sud América-Defensor, Wanderers-Progreso siendo fijados los escenarios de los nombrados en primer término. Huracán Buceo-Bella Vista lo harán en el Franzini, en tanto que Danubio-Miramar Misiones postergaron su enfrentamiento para el 27 de mayo. Nacional, libre.

Para el miércoles adelantarán su partido de la quinta fecha Nacional-Sud América; será en el Parque Central.

CONSENTIMIENTO

Llegó la autorización para que el centrodelantero Jorge Rodríguez Rodríguez juegue por Bella Vista.

Copa Libertadores al día

En Barranquilla, el equipo colombiano Atlético Junior recibe hoy al Santos en partido por el Grupo 3 de la Copa. Ahí el Flamengo se perfila como el ganador luego de la conquista de tres puntos como visitante. Las posiciones en todos los grupos son las siguientes:

GRUPO 1	Pj.	Ps.	GRUPO 2	Pj.	Ps.	GRUPO 3	Pj.	Ps.
Olimpia	3	5	Bolívar	3	5	Flamengo	3	5
Independiente	4	5	U. Católica	3	4	América	2	3
Estudiantes	4	3	Blooming	3	3	At. Junior	2	0
Sp. Luqueño	5	3	O'Higgins	3	0	Santos	1	0

GRUPO 4	Pj.	Ps.	GRUPO 5	Pj.	Ps.
Nacional Q.	1	2	ULA Mérida	4	6
Nac. Mdeo.	1	2	Portuguesa	4	4
Danubio	1	0	Sp. Cristal	4	4
9de Oct.	1	0	Melgar	4	2

Los partidos a jugarse en esta semana son:

Martes 3 Grupo 3, Barranquilla; Junior-Santos.
Miércoles 4 Grupo 5 Trujillo; Cristal-Portuguesa.
Jueves 5 Grupo 3 Cali; América-Santos.
Jueves 5 Grupo 5 Arequipa; Melgar-ULA Mérida.
Domingo 8 Grupo 1 Asunción; Luqueño-Olimpia.
Domingo 8 Grupo 4 Quito; 9 de Octubre-Danubio.
Domingo 8 Grupo 4 Quito; Nacional (Q) - Nac. Mvd.
Domingo 8 Grupo 5 Trujillo; Cristal-ULA Mérida.
Domingo 8 Grupo 5 Arequipa; Melgar - Portuguesa.

Amarello

1 x 5 30

Multiplique una radio por 5. Siempre le dará 30.

Usted quiere, debe y ahora puede saber de qué se trata, sin moverse de la 30.
Una radio que quintuplica su poder de comunicación, compendiando la programación de 5 radios distintas.
Mueva su inteligencia, sin mover el dial. Y multiplique por 5, las respuestas a todas sus preguntas.
Concluirá que, a decir verdad, sólo la 30.

CX 30 LA RADIO
a la medida del hombre

Charla con José Germán Araújo, un ciudadano comprometido

"Abrazarnos en el camino de la concertación y combatir a quienes se apartan del derrotero del pueblo"

Reportaje de Miguel Aguirre Bayley

"Creo firmemente que para acceder a lo que el pueblo quiere lograr —y esto es el pleno ejercicio de todas las libertades y la instalación de un sistema democrático— es imprescindible la concertación de esfuerzos. Para ello es impostergable que nos pongamos de acuerdo todos los hombres de todos los sectores. Porque es imposible que un determinado sector del país, pueda conquistar lo que, en definitiva, es tarea de todos. Lo importante es fortalecer el frente opositor. La unidad no la construyen los dirigentes. La construye el pueblo en las calles. La edifica el pueblo con sacrificio, con esfuerzo, con dolor. No concibo otra amnistía que no sea una amnistía irrestricta e inmediata", es parte sustancial del fárrago de opiniones vertidas por JOSE GERMAN ARAUJO en charla concedida a CINCO DIAS. Desde CX 30 La Radio —su "trinchera"— y con su estilo personalísimo y aún polémico, José Germán Araújo ha orientado sus máximos esfuerzos en el camino por lograr para el país, el pleno ejercicio de las libertades y la instalación de un sistema democrático de avanzada.

En un rápido repaso de los premios recibidos por CX 30 La Radio, rescatamos las siguientes distinciones conferidas en los años más recientes.

—Años 1977 y 78. - **Premio Ondas,** al mejor programa de radio "Boulevard Sarandí" de Milton Schinca y al mejor programa radial de Iberoamérica.

—Año 1981. - **Distinción de FAO** por el programa sobre "El Hambre" en el Día Mundial de la Alimentación.

—Año 1983. - **Premio Internacional España** por la lucha en favor de la libertad de expresión.

"La instalación de un sistema democrático inmediato y la concertación para su consolidación, son tareas impostergables"

"En estos momentos hay una tarea que, a nuestro juicio es fundamental y es la que hemos mantenido durante todo este tiempo. Abarca dos etapas. En una primera instancia, lograr el goce pleno de las libertades y la instalación de un sistema democrático inmediato. Posteriormente, será necesaria la concertación para poder estabilizar ese sistema democrático y poder mantener esas libertades. En esta tarea, nuestra política —me refiero a la política de La Radio— ha sido una constante. Nos hemos abrazado con todas las fuerzas democráticas del país en la coincidencia. Hemos buscado ese abrazo. Lo hemos promovido. Es más; nos hemos puesto al servicio de esas fuerzas. Siempre le dimos cabida a todas las opiniones democráticas y los hemos fortalecido más allá, incluso, de nuestro pensamiento político partidario. Porque entendemos que lo importante es fortalecer el frente opositor. Hay un frente opositor legal porque se legalizó a determinados partidos, y un frente opositor que también integran fuerzas que son ilegales. No tuvimos ningún reparo en brindarle nuestros micrófonos a las fuerzas legales, aun cuando con ello estas pudieran crecer. No era el problema de estar calculando la cantidad de votos, sino que el tema era instalar urgentemente el sistema democrático".

"Nuestra prédica ha sido la de abrazarnos cuando vamos todos por el camino de la concertación y la de golpear a quien sea cuando se separe del rumbo trazado"

"Y así se fue cimentando una unidad que no la construyen los dirigentes. La construye el pueblo y lo hace en las calles. La edifica el pueblo con sacrificio, con esfuerzo, con dolor. Esa unidad es reconocida luego —y a veces a regañadientes— por muchos dirigentes políticos, tanto que algunos han intentado frenar ese camino de unidad del pueblo. Cuando ven que esa unidad se ha consolidado, se transforman en representantes de esa unidad aunque, también es cierto y hay que decirlo, en más de una oportunidad muchos dirigentes se apartan de esa línea porque no son los más fieles representantes del sentimiento popular en estos momentos. La constante de nuestra prédica ha sido la de abrazarnos cuando vamos todos por el camino de la concertación y la de golpear a quien sea cuando se separa de ese camino, cuando de alguna manera falsea el sentimiento popular".

"A partir de enero el pueblo ha sido desconocido, cuando sus instrumentos fueron quebrados por la voluntad de algunos dirigentes quienes no respondieron al compromiso contraido"

"En ese sentido mantuvimos una posición muy clara respecto al diálogo en el Parque Hotel. Fuimos los primeros en decir al país que aquel diálogo era inconducente. Luego se sumaron algunos hombres de ciertas fuerzas políticas y por supuestc que nada se sabía de las fuerzas ilegales públicamente. En esos instantes tuvimos que enfrentarnos con muchos dirigentes políticos porque ellos sí promovían aquel diálogo que considerábamos inconducente. Sin embargo, el mismo día que ese diálogo se interrumpió no tuvimos ningún reparo en abrazarnos con todos y brindarles nuestros micrófonos. De tal forma, que el mismo día nuestra casa se convirtió poco menos que en el lugar de estancia permanente de esos mismos dirigentes con quienes tanto hemos discrepado. Es decir, la política de golpear cuando se separan y de abrazar cuando se acercan. No a nuestra línea, sino a la línea que interpretamos como la mayoritaria de nuestro pueblo".

"Si alguien quiebra las herramientas que el pueblo ha construido, no tenemos otro deber que salirle al paso"

"Esa ha sido toda una constante. Se edificó la unidad y el pueblo la hizo fuerte. Ello se simboliza en el maravilloso acto del 27 de noviembre. Mientras esa unidad se mantiene, somos amigos de todos, coincidimos con todos y nos abrazamos con todos. No fuimos nosotros quienes, a partir del mes de enero, destrozamos la Interpartidaria ni la Intersectorial. Y como esa era una herramienta al servicio de nuestro pueblo cuando alguien intentaba destrozarla tuvimos, otra vez, que comenzar a discrepar. Nada hay más alejado de nosotros que la intención de estar discrepando porque, precisamente, lo que queremos es la unidad hasta derrocar el gobierno de facto e instalar el sistema democrático que anhelamos. Si alguien quiebra las herramientas que el pueblo ha construido, no tenemos otro deber que salirle al paso. Y así se sucedieron las discrepancias con sectores políticos que se negaban al paro general. Discrepamos profundamente cuando, encabezados por el Dr. Enrique Tarigo, varios hombres del Partido Colorado admitían lo que el pueblo no admite: la proscripción de hombres y partidos para las elecciones del 84. En ese terreno planteamos nuestra discrepancia con la misma línea de coherencia. A quien se separa, nuestra crítica y nuestra censura; a quien se acerca, nuestro abrazo. Viene después el otro episodio, el final, el que produce de alguna manera el Prof. Pivel Devoto. Encabezados por el presidente del Directorio del Partido Nacional, porque no fue él el único. Se solidarizó con él un sector del Partido Nacional y en ese terreno también hemos planteado nuestra profunda discrepancia. Si bien es cierto que el grado de error puede no ser el mismo y se puede discutir, no es menos exacto que tanto lo que promovió el Dr. Tarigo como lo que promueve el Prof. Pivel Devoto, se separa de lo que el pueblo ha exigido y se ha propuesto. Es, de alguna manera, el desconocimiento de la voluntad popular y lo hemos señalado con la misma vehemencia".

"Lo que se pueda conquistar solo podrá conseguirlo el pueblo uruguayo, al que es necesario convocar y devolverle sus herramientas más aptas"

"Es imprescindible devolver al pueblo sus herramientas más aptas: esto es, la Interpartidaria, el reconocimiento a todas las fuerzas políticas, sociales y sindicales del país.

Por eso pensamos que este es un momento en el que a pesar de lo mucho que se ha sufrido y lo mucho que se ha demorado, es positivo. Y corresponde señalar que muchos dirigentes políticos han establecido una línea de carrera antes de contar con la pista para correr en ella. Dicho de otra forma: es una lástima que se haya desatado una campaña preelectoral caracterizada por una retahila de agresiones, cuando todavía nuestro pueblo no ha alcanzado el goce pleno de las libertades, respeto por los derechos individuales o los derechos colectivos y las bases para instalar el sistema democrático. Sin embargo, parecería que mucha gente está pensando más en el sillón que en la conquista de la democracia real y plena. A pesar de todo esto, reitero, considero que hemos de retroceder hasta reencontrarnos con el camino trazado por el pueblo que ha sido desconocido cuando sus instrumentos fueron quebrados por la voluntad de algunos dirigentes, que no respondieron al compromiso establecido con quienes los eligieron".

"En la vida de un país hay horas para la tarea de todos y hay horas para la tarea de cada uno en su sector. No ha llegado todavía esa hora y por esa razón no expresamos públicamente cual es nuestro criterio político partidario"

"Es absolutamente cierto que jamás he expresado públicamente a través del micrófono, cual es mi posición político partidaria. No lo hice nunca. Pero tampoco lo he negado a la hora de tener que establecer —por ejemplo ante las autoridades en los muchísimos interrogatorios a los que he sido sometido— cual es nuestra auténtica línea política. Cuando no lo decimos al aire, es simplemente porque he creído que durante estos años tenemos que contribuir a la instalación del sistema democrático en el país y para ello no es necesario que digamos cual es en lo personal nuestra posición político partidaria. Ello debe ser considerado como una contribución a esa tarea de todos que hemos emprendido. En lo personal, tengo una posición muy definida. Cualquier persona que nos conozca lo sabe perfectamente bien y quien escuche La Radio la puede deducir. Pero no hace falta que nosotros estemos esgrimiendo esto. No se trata de salir a recoger voluntades sino de sumar todas las voluntades a ese esfuerzo conjunto, concertante".

"No concibo otra amnistía que no sea una amnistía irrestricta e inmediata"

"Una amnistía que alcance a todos los hombres que en estos años han padecido la cárcel. No vamos a argumentar jurídicamente, porque a mi juicio es absolutamente secundario, ante las razones humanitarias que me llevan a exigir una amnistía inmediata e irrestricta. No hay delito en el mundo que pueda ser penado de la forma que en este país se ha penado a muchos hombres, No quiero entrar en detalles, porque no corresponde en este caso. Pero si hay personas que están detenidas y —como me decía hace pocos días un familiar que su padre ignora la caída de Salvador Allende, o no sabe que Reagan gobierna en los EE.UU. o quien es el presidente de Uruguay— han sido sometidas a una pena de esta naturaleza, tenemos que convenir que diez años equivalen a tres vidas en esas condiciones. Esta es la razón fundamental. No se puede estar evaluando a esta altura cual fue el delito —si es que realmente existió— porque cualquiera que hubiese sido el delito no merece una pena como la que han recibido muchos ciudadanos.

Otra razón —tan importante como la primera— es reconocer que no es posible lograr la pacificación nacional si son mantenidas este tipo de prisiones. Hay un momento —y esto lo señala la historia reiteradamente— en que no hay otro camino que volver a punto cero. Ello lamentablemente no devolverá a los presos, por su ideología política, todos esos años que han perdido, pero sí hacerles recobrar de inmediato la libertad. No concibo otra fórmula que no sea la amnistía irrestricta e inmediata. Son seres humanos que están padeciendo lo que es imposible que cualquier mente humana pueda imaginar".

Llamados, pedidos de audiencia, entrevistas, reclaman la presencia de JOSE GERMAN ARAUJO permanentemente. Cuando la charla finaliza, nos acerca dos o tres frases que subrayan su pensamiento en la actual coyuntura de la dinámica política uruguaya: "Cualquier dirigente que haya subido al estrado el 27 de noviembre y que hoy sea capaz de inventar fórmulas que no hayan sido propuestas y ratificadas por el pueblo, está traicionando lo establecido en aquella memorable jornada. Nadie duda ya que lo que allí se alcanzó, se logró por obra de la acción popular. De todo un pueblo con su presencia en la calle. Es que el pueblo a partir de 1980 siempre estuvo a la vanguardia y muchos dirigentes políticos a la retaguardia, procurando tomar el ómnibus".