EDICION DE 24 PAGINAS
PRECIO $ 200

respuesta

AÑO I — Nº 17 — DEL 16 AL 23 DE AGOSTO DE 1973

LA LUCHA CONTRA EL REVANCHISMO PATRONAL

LA MOVILIZACION Y LOS TRIUNFOS

39 DIAS

"LO DECIMOS DIARIAMENTE Y LO REPETIMOS HOY: EL FRENTE AMPLIO ES LA UNICA FUERZA POLITICA QUE PUEDE LOGRAR LA PACIFICACION DEL PAIS"

CARTA DE LA REDACCION

AQUI está el número 17. De punta a punta lo hicimos para usted. Le recomendamos que no se pierda ni un punto ni una coma. Que sepa aprovechar el privilegio de tener en sus manos una publicación opositora. Porque al ritmo en que vamos otra cosa no se puede decir. Los gobernantes de este país, tendrán sin duda sus defectos. No serán capaces de solucionar los problemas del agro, la mala tenencia de la tierra y la poca producción. Les costará meter manos a los barraqueros y especuladores en general que manejan nuestro comercio exterior. Les resultará difícil sin duda poner coto a las maniobras fraudulentas de una banca cada vez más extranjera. Sobrepasados por la inmensa tarea será bravo para ellos restablecer plenamente las libertades vigentes en la Constitución. Lo mismo les debe suceder con relación a la fijación de salarios que por lo menos no pierdan su ya menguado valor adquisitivo, o al otorgamiento de jubilaciones más o menos decorosas.

Pero en donde se muestran capaces, sin ningún lugar a dudas, es en su capacidad clausuradora. Pueden decir con orgullo que las clausuras de antes no eran clausuras. Que clausuras son las de ahora (con minúscula o mayúscula es lo mismo). Se acaban de mandar un record difícil de igualar. Cuando el semanario "El Oriental" acababa de cumplir su pena de por tres ediciones, le agregaron otras dos antes de que pudiera tomar contacto con sus lectores. Para que después no se diga por ahí que el gobierno no hace nada.

Ironías de lado, vaya aquí nuestro saludo y solidaridad para los colegas "Ultima Hora", "Ahora" y "El Oriental" víctimas de una fiebre clausuradora propia de intenciones inatribuibles. □

AQUI BUZON

Los lectores deben dirigir su correspondencia a revista RESPUESTA, avenida Garibaldi 2579. Las cartas deben enviarse mecanografiadas y de una extensión no mayor a 70 líneas de 60 espacios cada una.

La vigencia de severas restricciones a la prensa impidieron la publicación de dos cartas a RESPUESTA, remitidas por lectores cuyas iniciales son J.A.M. y R.F.O. Pedimos a esos dos corresponsales que sepan comprender nuestras razones e intenten en lo sucesivo adaptar la redacción de sus cartas a la situación que vivimos. □

Sr. Redactor Responsable:

Es indudable, que cada vez que hay que hacer uso de algún medio de transporte colectivo, —sobre todo ómnibus de la compañía CUTCSA— uno se enfrenta a serios riesgos de sufrir alguna caída, —que muchas veces se han producido— debido a la indiferencia de los conductores y también de los señores guardas, que son bastante negligentes.

La semana anterior en momentos en que me encontraba esperando un ómibus, tuve la oportunidad de presenciar un hecho lamentable. Un anciano, en momentos en que se disponía subir al vehículo, el conductor del mismo, sin esperar a que éste pusiera el pié en el escalón, arrancó apresuradamente y con la posterior incidencia de que el "viejito" tastabillara para luego caer al pavimento. Pero, por suerte en ese instante se encontraba gente cerca, que enseguida la prestaron auxilio lo que permitió que la caída no le fuese fatal.

Como ese caso, por día se suscitan muchos con el serio riesgo de que alguna vez pueda suceder alguna desgracia.

Cualquiera de nosotros puede hacer la prueba de pararse en alguna esquina, y contemplar con qué despreocupación los señores conductores tratan al pasajero. No respetan ningún tipo de edad, y ni siquiera la integridad física del individuo. Considero que a estos tipos de incidencia hay que ponerles medidas por parte de las autoridades competentes y si el costo del boleto es bantante elevado es justo que el pasajero sea tratado como se merece.

Es de destacar que no todos los conductores y guardas realizan la misma imprudencia, muchas veces se encuentran verdaderos conductores. Lo que quiere decir que con los malos choferes se deben tomar medidas para que estos sucesos lamentables de todos los días no se vuelvan a reiterar.

UN PASAJERO MOLESTO

VEDA: LA HORA DE LA VERDAD

FINALMENTE, después de muchos anuncios y contra anuncios, se indicó el inicio de la veda de carne vacuna.

Hace ya más de tres meses que nuestra revista planteó por primera vez que de no tomarse las precauciones necesarias, la población no iba a encontrar en plaza los debidos sustitutos. Hoy, con la veda ya encima, el panorama es incierto. Una imagen de la seriedad de la planificación previa por parte de los organismos competentes pueda darla una versión difundida por órganos de prensa oficialista. En la edición del martes "La Mañana" anunciaba que a la veda se le daría un determinado plazo de duración, tres meses, como se había dicho en febrero, pero que en definitiva la verdadera duración estaría fijada por la existencia o no de sustitutos. Cuando el país ya ha realizado la experiencia de múltiples oportunidades, cuando esta misma veda ya hace seis meses que fue anunciada y cuando debe tener más de un año en los planes del gobierno, resulta incomprensible que ni el propio gobierno sepa la existencia de sustitutos.

Dejando de lado los problemas con la harina, la leche y otros productos, echemos un vistazo a tres rubros que son considerados como los sustitutos más directos de la carne vedada.

● **Pescado.** — El más absoluto de los misterios reina al respecto. Nadie sabe a ciencia cierta si habrá en cantidad suficiente en los meses que nos esperan. Se ha hablado de importar de la Argentina volúmenes de importancia, pero hasta la fecha nada se ha concretado. A pesar de las inmensas posibilidades que al respecto brindan nuestras costas, toda la población es testigo que el inicio de la veda se produce sin saber con exactitud si podrá contar con el pescado requerido, el cual es, por otra parte, desde el punto de vista económico, el más accesible de los sustitutos.

● **Cerdos.** — En este rubro la situación es más clara. Ya se sabe que las reservas no serán suficientes. La Cámara del Chacinado ya ha manifestado que considera necesario la importación de considerables volúmenes del producto para poder hacer frente al incremento del consumo. De no solucionarse el problema estaríamos frente a la escasez del principal sustituto. A pesar de no ser los más baratos, los productos porcinos, son los de mayor consumo en situaciones como la que empezaremos a atravesar, debido seguramente a su mayor similitud con la carne vacuna.

● **Aves.** — También al respecto existen versiones contradictorias. Los productores avícolas señalaron hace pocos días, en un comunicado público, que están en perfectas condiciones de abastecer las necesidades. No debe olvidarse sin embargo que dicha declaración fue hecha en medio de los más insistentes rumores de aplazamiento y acorte de la veda. Encuestas realizadas por "Respuesta" a varios propietarios de comercios de productos alimenticios sacaban en lo referente a este punto conclusiones pesimistas. La oferta de pollos ha sido irregular e insuficiente en estos últimos meses, sobre todo en los momentos de mayor demanda, cuando sobre Montevideo se establecía una situación de cuasi-veda, derivada por el no envío de reses a tablada por parte de los ganaderos. El dato más reciente en lo referente a la producción avícola es el de la suba del precio de los huevos, que sobre el inicio de la veda ha pasado a cotizarse a 700 pesos la docena al público.

Los próximos meses, develarán sin duda, las interrogantes en medio de las cuales nace la veda 73. El tiempo de la previsión ya ha concluído. Llega el momento de la verdad. Cabe esperar que los antecedentes al respecto no se repitan. □

LAS CLAUSURAS DE SIEMPRE

● El arreciar de las medidas contra la prensa costo veinte ediciones al vespertino "Ultima Hora", en tanto que "Ahora" fue suspendido por diez días. Los decretos correspondientes fueron firmados el jueves 9 y el lunes 13, respectivamente; sin embargo, a través de una publicación de emergencia "Ahora" hizo saber el martes 14 que aún no había recibido la notificación oficial, que como se sabe, marca el punto de partida de la sanción.

"Ultima Hora" ya había sido clausurado por diez ediciones, en el mes de julio, mientras que "Ahora" mereció, a poco de establecidas las nuevas restricciones de prensa, una suspensión por espacio de tres días.

Como es sabido, varias otras publicaciones fueron asimismo sancionadas recientemente por la censura oficial, en un recrudecimiento del recelo del gobierno contra los medios de difusión que se manifestó luego de la disolución del Parlamento.

Ese mismo celo represivo determinó, al atardecer del martes último, una insólita sobrecarga en la pena impuesta el 24 de julio al semanario socialista "El Oriental": una nueva notificación policial agregó a la suspensión ya dispuesta, una clausura adicional por dos ediciones, que se decide cuando el periódico aún no ha reaparecido. □

RESPUESTA expresión de los grupos políticos de la Corriente, editada por Eduardo C. Cayota, aparece todos los jueves. Precio de venta en toda la República $ 200. autorizado por Coprin. Queda hecho el depósito que marca la ley. Depósito legal Nº 33.353., Autorizada por el Ministerio de Educación y Cultura. Registro de Propiedad Intelectual en trámite. Impresa en los talleres de Impresora Alborada, Garibaldi 2579.
Redactor Responsable: Héctor Rodriguez - Administrador: Eduardo C. Cayota. —

AÑO I — Nº 17 — DEL 16 AL 23 DE AGOSTO DE 1973

INFORME ESPECIAL

LOS TRIUNFOS DE LA RESISTENCIA

FRATERNIDAD
ILICITOS Y REPRESALIAS

EL 27 de julio pasado el Consejo de Administración de la antigua mutualista Asociación Fraternidad, inició nuevas medidas represivas contra el personal de la Institución.

Comenzó con nueve despidos, a los que —pocos días después— agregó otros 26: en total 35 trabajadores despedidos.

La patronal alega razones de mejor servicio y una presunta racionalización de las finanzas de la mutualista.

Más allá de las palabras, lo que en verdad se encubre en esta actitud de la patronal es un evidente propósito de represión y venganza.

Es que las razones reales a estos despidos son muy otras. Entre esos funcionarios, particularmente entre los nueve despedidos en la primera oportunidad, están quienes han estudiado los problemas de la Fraternidad y han denunciado innumerables irregularidades e ilícitos cometidos por miembro del actual directorio: no queda un solo peso de los 120 millones recaudados, —mediante sobre cuotas—, entre la masa de 30 mil afiliados a Fraternidad, para construir o comprar un sanatorio.

Se dispuso el desmantelamiento total de la farmacia mutual para comprar los medicamentos en farmacias particulares a las que se paga un 40% más por cada medicamento. La farmacia de la Fraternidad sólo tiene mejorales y, "para llenar los estantes" se recogió todos los medicamentos que estaban sin salida en sucursales y agencias; la casi totalidad de los mismos estaban vencidos y ardidos y los pocos que estaban en condiciones ya no se recetaban por los médicos.

Otra "perla" denunciada por los funcionarios: hay directivos que han empleado casi toda su familia —a dedo y sin concurso, por supuesto—. Así un consejero de apellido Diego, ha colocado a su hijo (que cobra allí más de un sueldo), a un sobrino y a la concubina de un familiar. Un hijo del consejero Zenón Delgado, de nombre Daniel, cobró sueldos sin trabajar durante varios meses.

Algunos consejeros, incluso el Presidente, tienen o han tenido intereses en las empresas proveedoras de la Fraternidad y, muchas veces, los funcionarios señalaron que se pagaba más caro un producto (el detergente por ejemplo), por sólo comprarlo a esa empresa.

A todo esto debe agregarse las innumerables violaciones de la patronal al Convenio Colectivo: prácticamente el convenio no rige en Fraternidad.

Esos son los motivos reales de la actitud de la patronal. Ya ampliaremos la lista de irregularidades e ilícitos de que es responsable un grupo de directores de la Fraternidad. Para muestra alcanza con las señaladas.

Los responsples de tales manejos son los que han impulsado estos despidos.

Los trabajadores se han movilizado reclamando la intervención de las autoridades para poner en vereda a patronos inescrupulosos que de tal modo juegan y lucran en provecho propio con la salud de los asociados y las familias de los funcionarios.

Los directores de la Fraternidad están demostrando como es que se debe entender eso de "ponerle el hombro al Uruguay". □

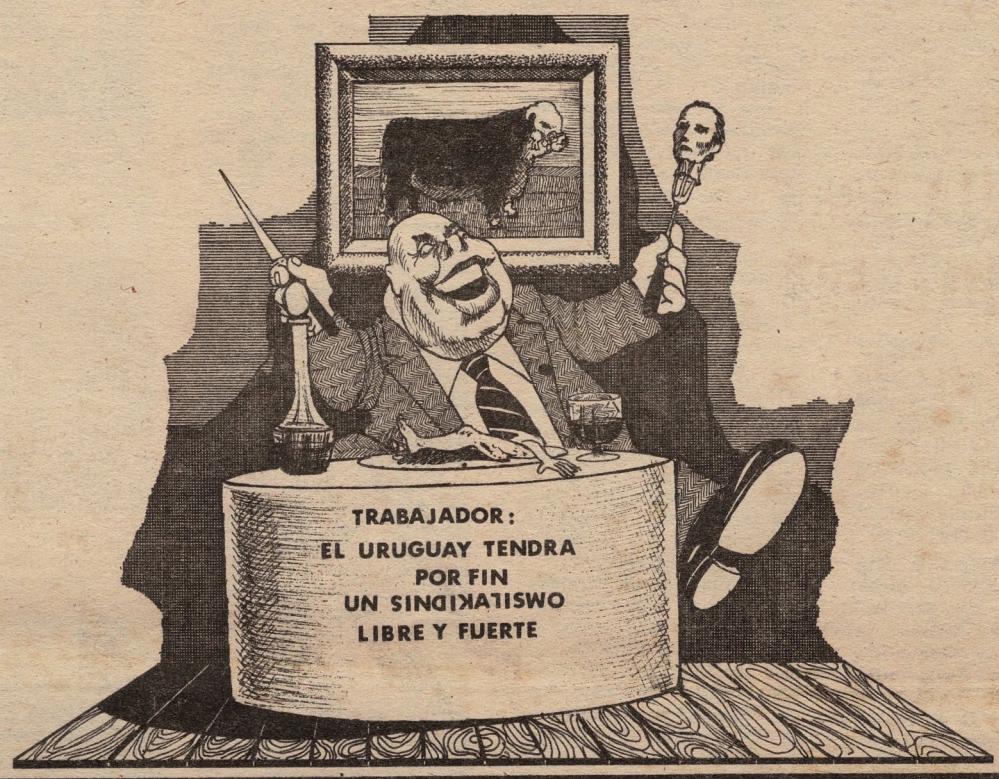

MIENTRAS las patronales intentan continuar con represalias que apoyan en los decretos antiobreros del 4 de julio, la respuesta de los trabajadores a despidos, suspensiones y otras medidas represivas aportan al cuadro de la "normalización laboral" los trazos de una resistencia que, en ocasiones, ha logrado quebrar la reciente reglamentación sindical. Al panorama configurado debe sumarse aún la presencia de un tercer elemento, constituído por la intervención que en casos han asumido los militares, informados por los propios obreros del revanchismo de algunos empresarios. Al trabajo realizado en entregas anteriores de RESPUESTA, se agrega ahora un nuevo relevamiento de situaciones críticas donde se destacan nítidamente la solidaridad y la firmeza de quienes no están dispuestos a permitir los desbordes del patrón: en muchas fábricas, esa voluntad de lucha ya ha vencido.

CICSSA
EL REVANCHISMO DE LA PATRONAL EXTRANJERA

● Once despedidos se cuentan entre los empleados y obreros de la Compañía Industrial Comercial Sur S. A. (C.I.C.S.S.A.).

Hace muy poco, en julio pasado, culminó, mediante acuerdo entre la gremial de los empleados y obreros y la patronal, un prolongado conflicto en el que aquellos reclamaron mejores condiciones de trabajo (arreglo de máquinas, ropa, botiquín de sanidad), ajustes en el salario, pago de deudas que la empresa tiene con su personal.

Vueltos al trabajo, la empresa se ha dedicado a una constante persecución de sus obreros. Comenzó aplicando suspensiones sin ningún motivo, y siguió con los despidos.

A la vez están ingresando nuevos obreros a la empresa.

Aquí también —como está de moda— la patronal extranjera se afilia a la línea del revanchismo.

Los compañeros de CICSSA, que sufren estas persecusiones, que están sufriendo la prisión en carne de sus propios compañeros, sin causa ni motivo —¡¡por supuesto!! (es ésta también la última moda)— han iniciado su lucha contra la arbitrariedad patronal.

Cuando tanto se habla de que por fin los trabajadores están libres de "indignos dirigentes", cuando se dice y hace decir que un nuevo y patriótico sindicalismo nace, cuando se sanciona un decreto como el del 4 de julio y se lanza la reglamentación sindical, cabe preguntarse si todo eso es para que sigan ocurriendo cosas como las que están sufriendo los trabajadores de CICSSA.

¿Todo ello sólo para reprimir al obrero y dar rienda suelta a las arbitrariedades patronales que, por ser toleradas, se vuelven legales?

Los compañeros de CICSSA han recurrido a las autoridades (incluso a las Fuerzas Armadas). Esas autoridades tienen la palabra para que, luego, los trabajadores sepan, en definitiva, a qué atenerse. □

LANASUR

LA ENCUESTA DE LOS MILITARES

HASTA la noche del martes, en **Lanasur** —la fábrica textil de Juan José Gari— todo seguía igual: al amparo del decreto del 4 de julio, 48 compañeros habían sido despedidos, a pesar que en el momento de la convocatoria al trabajo once de ellos se encontraban detenidos, y por lo tanto imposibilitados de presentarse, dos en uso de licencia y uno en el seguro de enfermedad. Los compañeros montaron entonces la olla sindical en la seccional norte del Congreso Obrero Textil (COT) e iniciaron sus gestiones, principalmente ante los mandos militares. Pero a un mes de haberse producido los despidos, el gordo Gari sigue siendo el patrón de la cancha: no ha retomado a ninguno (entre los cesantes había 22 delegados sindicales) y, más aún, ha dejado de pagar el incentivo por producción acordado con la organización gremial. De esta forma, Gari se ha embolsado entre 10 y 15 millones de pesos y, según parece, las autoridades del régimen no le han dicho ni "mu".

Las conversaciones de la organización gremial de **Lanasur** con los mandos militares se han extendido blandamente (ver **RESPUESTA** Nº 15), y las dilatorias a una solución parecían ser, el martes, el denominador común.

Los mandos castrenses también dialogaron con los patrones y realizaron una recorrida por la planta para conversar, al azar, con algunos de los operarios. Las respuestas de los obreros a las preguntas de los militares fueron unánimes: **¿Los despedidos eran buenos compañeros?**; sí. **¿Quieren que sean retomados por la empresa?**; sí. **¿Alguno de los despedidos está mal expulsado?**; algunos no; todos están mal despedidos. **¿Había algunos dirigentes que hacían política dentro de la fábrica?**; no, ninguno. **¿Gari es negrero?**, sí.

El panorama parece estar ahora claro, demasiado claro. Los trabajadores siguen firmes en sus posiciones. **"Queremos que sean retomados los 48 despedidos —señalan— y no estamos dispuestos a que las plazas vacantes sean llenadas, en parte, por personal ajeno a la fábrica, como fue sugerido por los militares en alguna de las entrevistas que mantuvimos con ellos".**

Y para los obreros lo que cuentan son los hechos y no las promesas. Al amparo de las dilatorias en las negociaciones, Gari ha empezado un manoseo con los compañeros que están en la Bolsa, poniendo el hombro a su manera. **"Hasta el momento** —señalan los trabajadores— **y después de estas largas gestiones, hemos comenzado a pensar que los militares actúan como los políticos. Nos dicen que tenemos razón en nuestros reclamos, pero a pesar de las palabras, los hechos nos demuestran que los Gari y compañía hacen lo que quieren. Nos hablan de slogans; nos dicen que quieren la justicia social, que hay que ponerle el hombro al Uruguay, pero hay 48 compañeros cesantes en nuestra fábrica (en el conjunto de la industria textil son casi 300) y las dilatorias continúan. Hasta ahora sólo hemos recibido respuestas políticas de los militares".**

FIRMES ADENTRO

Mientras la olla sindical nuclea a los militantes, adentro de **Lanasur** la solidaridad sigue al firme. El nivel de compromiso con los despedidos ha sido muy alto en todo momento y, a pesar de los problemas económicos de todos los operarios, las colectas se han levantado sin problemas y cada vez con mayor entusiasmo. Esto es lo que los Gari nunca tendrán: la fraternidad de los que trabajan, de los que producen, de los que no explotan a nadie.

Todos saben que ha sido —y será siempre— la organización sindical la única garantía de que serán respetados los derechos del trabajador. Ha sido la lucha de los sindicatos, la disciplina y la militancia, la que ha conseguido, una por una, las conquistas del obrero, por eso en **Lanasur**, hombro con hombro, ayudando con lo que se pueda, no dando la espalda al hermano, los que están adentro trabajando y los que, por ahora, han quedado afuera despedidos, pelean todos.

Lanasur es un ejemplo; en todo sentido. Ejemplo de cómo actúan las patronales, ejemplo de quiénes son los que buscan verdaderas soluciones, ejemplo de la solidaridad obrera. El camino es largo, pero hay muchas razones para recorrerlo. □

HIPERTEX

LA LUCHA CONTINUA

● La reaccionaria patronal de Hipertex, continuando en su línea de represión y desconocimiento a la organización sindical, además de haber despedido a varios compañeros y de tener suspendidos a más de 15 operarios, intenta explotar más a sus trabajadores obligando a aumentar la producción bajo amenaza de suspensión o despido en caso de no cumplir con ese requisito. Las compañeras resisten esta injusticia continuando con la producción normal. La empresa suspende a cuatro compañeras de la sección corte el miércoles 8 a las 6 de la mañana, obteniendo como respuesta la paralización de la sección a esa misma hora y además la ocupación de la fábrica desde las 10 horas.

Con la fábrica parada los trabajadores se movilizan en procura de solución al problema hacia el Ministerio de Trabajo y también encaran gestiones en el ESMACO. Se reanudan las tareas luego de haber dejado en evidencia a la patronal, que obligada desiste de su intención de erguirse en dictadora, para convenir con la organización gremial la discusión de ese tema por las vías correspondientes.

Esto es la mejor confirmación de que ninguna reglamentación impedirá la lucha de los trabajadores ni tampoco la vigencia plena de los sindicatos. Una vez más se confirma que sólo la lucha del pueblo decide. □

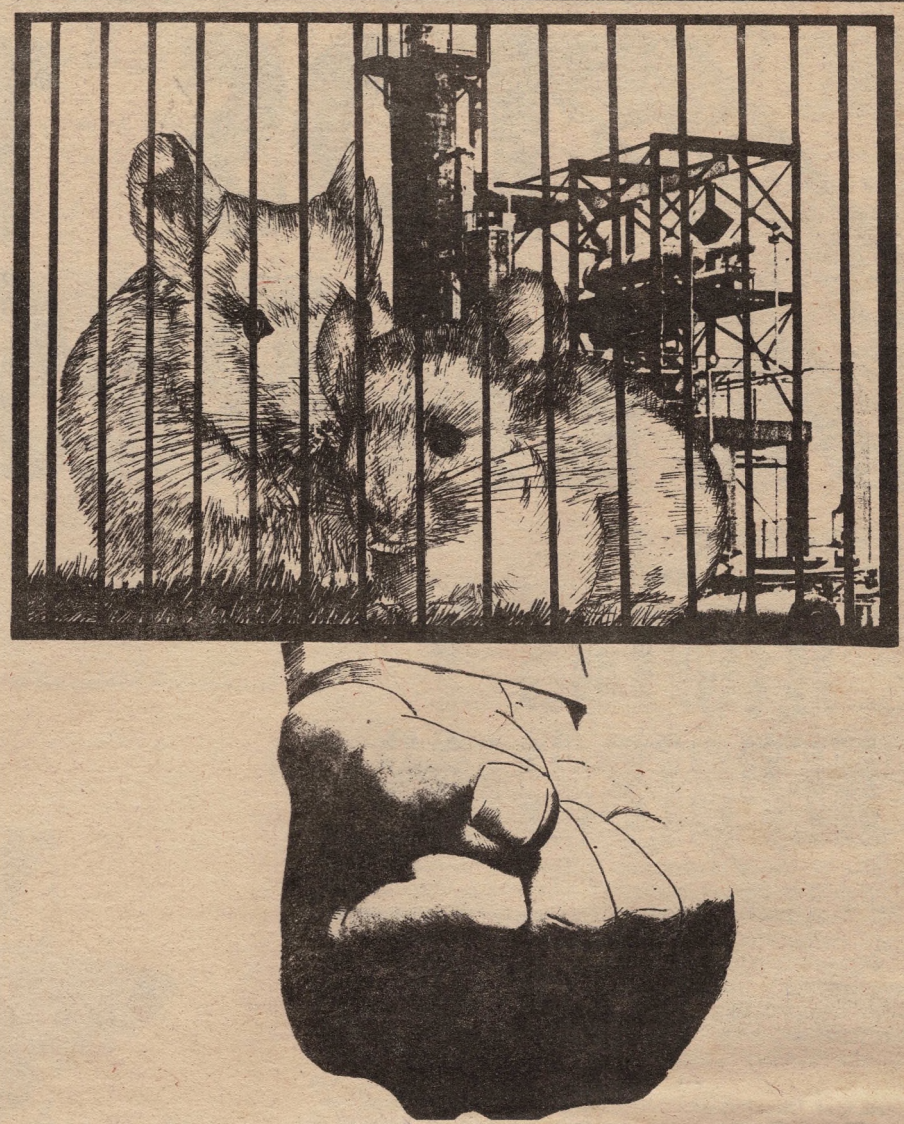

¿QUIEN TOCO EL PITO EN ALPARGATAS?

● Acusados por amarillos y alcahuetes la patronal suspende a 6 compañeros por presunta vinculación con la organización del "ruido" y el sonar del pito de la fábrica. Lo cierto es que ninguna prueba se tiene de la culpabilidad de los compañeros, sólo presunciones de la patronal. ¿Pero qué es eso del ruido y del pito? No es más que una forma de expresión que tienen los trabajadores para ser oídos. Al no poder reunirse, al no ser reconocidos por la patronal como sindicato, los trabajadores se organizaron y a determinada hora no se sintió la marcha de los talleres; todo les sirvió a los trabajadores, desde la llave mecánica, hasta las lanzaderas, chifles, y lo que llamó la atención fue que se sintió el pito de la fábrica no usado desde hace años.

La patronal siguiendo su política represiva de acallar toda protesta y toda forma de expresión de sus trabajadores, suspende a los 6 compañeros, sin prueba y como si fueran los culpables de todo el ruido. Los motivos dados son varios; uno por dar la "orden de empezar", otro por hacer tareas sindicales, otro por presunta vinculación, pero todos sin razón son suspendidos de 5 a 10 días.

¿Pero cuál fue la respuesta de los trabajadores al día siguiente?: ruido tras ruido, cohetes de fin de año; en todas las secciones gran descontrol; jefes y capataces corriendo de un lado para el otro; los trabajadores siempre dando la respuesta.

Nadie puede detener a un pueblo decidido a expresarse, y menos en Alpargatas. Por más suspenciones que impongan, los trabajadores sabrán jugar su papel, desarrollando el poder popular. □

REPRESION EN TEXTIL LA PAZ

● En función de la actual situación, con una ley de reglamentación sindical que sólo apoyan las patronales reaccionarias, los señores Stein y Eugenio Garfinkel, dueños de Textil La Paz (Tellbury) pretenden pisotear a los trabajadores.

Es así que desconocen a la organización sindical no reconociendo a los delegados y violando convenios de pago del salario vacacional.

Además el día lunes 13 fueron detenidos 4 compañeros, 1 dirigente y 3 militantes sindicales, sin que se conozcan aún las causas, encontrándose incomunicados en la Comisaría de La Paz. □

SUSPENSION DEL PLENARIO SINDICAL

INTENTARON EL FICHAJE

UN gran pizarrón informaba, el martes, junto a la puerta del local de AEBU: "Reunión gremial suspendida". Algunas horas antes, el Ministerio del Interior había exigido nuevos requisitos para que pudiera llevarse a cabo el plenario sindical que anteriormente había autorizado, motivando de este modo la suspensión del encuentro. Las organizaciones que habían formulado la citación para el plenario (Federación Autónoma de la Carne, Congreso Obrero Textil, Federación de Obreros y Empleados de la Bebida, Sindicato de Obreros, Empleados y Supervisores de Funsa, Asociación de Obreros y Empleados de Conaprole, Sindicato Unico Nacional de la Construcción y Ramas Anexas, Unión Nacional de Trabajadores del Metal y Ramas Afines, Asociación de Bancarios del Uruguay, Federación OSE y Sindicato Unico de la Administración Nacional de Puertos) dieron a conocer el siguiente comunicado:

"El día viernes 10 de agosto, en la sede del Ministerio del Interior, ante delegados sindicales, en presencia de la prensa radial, escrita y televisada, y registrando la entrevista con grabadores, el Secretario de Estado, coronel doctor Néstor J. Bolentini, a nombre del Poder Ejecutivo, informó que la reunión de delegados sindicales, cuya autorización se solicitara a nombre de varios gremios, se podría efectuar sin inconvenientes, lo mismo que cualquier otra reunión o asamblea gremial. La única condición, expresó, es la de que los organizadores, en cada caso, comuniquen con anticipación la fecha, la hora, el local, el temario".

"Las organizaciones patrocinadoras de referencia anunciaron una reunión de delegados para el día de la fecha (martes 14) y, de acuerdo a lo previsto, proporcionaron la información respectiva al Ministerio del Interior".

"A pocas horas del antedicho encuentro, el Ministerio del Interior solicita que, además de los requisitos cumplidos, se le provea una lista completa de las organizaciones que participarán, con los nombres y apellidos, documentos de identidad, firmas y cargos respectivos de los delegados intervinentes".

"Ante la imposibilidad, en la situación creada, de celebrar una entrevista con el señor ministro del Interior, para superar el inconveniente planteado, las organizaciones firmantes se ven impedidas de llevar a cabo la reunión, hasta nueva fecha, lo que comunican a los efectos pertinentes".

LOS NUEVOS TIEMPOS

La semana pasada **"El País"** informaba bajo un título a nueve columnas ("Autorizan la reanudación del gremialismo") que, en la reunión con delegados sindicales celebrada el viernes 10, **"Bolentini indicó que el Gobierno ha autorizado la reanudación de las actividades sindicales"**. Agregaba: **"Estas son enteramente libres, manifestó, con las limitaciones que impone el decreto de seguridad en el trabajo y siempre que no signifiquen una ilícita incursión en el campo político.** Este último concepto motivó un intenso dialogado, en el curso del cual, el Ministro del Interior explicó y resolvió algunos casos particulares, planteados por los asistentes".

Según "El País", Bolentini dijo que las actividades sindicales "son enteramente libres". Sin embargo, el plenario programado para el martes debió suspenderse.

Durante ese plenario, las organizaciones sindicales debían informarse sobre las gestiones realizadas a nivel oficial por los diez sindicatos que convocaban la reunión. Cinco eran los puntos fundamentales:

— Apertura de los locales sindicales.
— Situación de dirigentes y militantes sindicales presos y requeridos.
— Reglamentación sindical.
— Situación salarial.
— Decreto del Poder Ejecutivo de fecha 4 de julio de 1973.

En cuanto a los otros puntos, los sindicatos han señalado sus criterios. En el memorando hecho llegar a Bolentini durante la entrevista, los gremios participantes indicaron la existencia de dirigentes y militantes sindicales presos (en la actualidad sumarían un centenar) y la preocupación por los despidos (en un número superior al millar) concretados al amparo del decreto del gobierno del 4 de julio.

El diario "El País", informando sobre la entrevista entre Bolentini y los sindicatos, señalaba: "Durante la primera hora y media de las tres horas de conversaciones, el tema giró en torno al decreto de despidos del 4 de julio pasado, cuestión que, cortesmente, rechazó el Ministro Bolentini por entender que no es de su competencia directa y exclusiva". En cuanto al os detenidos, siguen presos —la mayoría en El Cilindro— numerosos trabajadores, algunos de ellos con serios problemas de salud.

Estos eran los temas que debían informarse el martes en el local de bancarios. La reunión había sido autorizada y toda la prensa que concurrió a la entrevista Bolentini-sindicatos, pudo escuchar las palabras del ministro señalando que la actividad gremial podía realizarse libremente, salvo las normas establecidas últimamente. Los nuevos requisitos de último momento impidieron la realización del temario.

sindicales

REPORTAJE A M. GROMAZ

LA ENTREVISTA CON BOLENTINI

— Qué plantearon los sindicatos en la entrevista del viernes?

— Se plantearon los problemas de cada uno de los gremios: devolución de locales sindicales, libertad de los detenidos, reintegro de los despedidos. Fue casi un planteamiento general.

— Qué respondió Bolentini?

— En cuanto al problema de los despedidos dijo que es un asunto que pertenece al Ministro de Trabajo y Seguridad Social. Sobre los detenidos a disposición del Ministerio del Interior, que las libertades se están concediendo y seguirán concediéndose lo más rápido posible. No dijo nada sobre los detenidos en dependencias militares. Sobre la reglamentación sindical, que está vigente y que la van a hacer respetar.

— Entiende el Sindicato de FUNSA que hay disposición por parte del Poder Ejecutivo para resolver los problemas que la clase obrera tiene planteados?

— Bueno, no. Lo que nosotros como sindicato consideramos fundamental es una reunión con todos los integrantes del Poder Ejecutivo, no con cada uno por separado. Lo único positivo de la entrevista fue que nos permitió realizar el plenario que consideramos fundamental para poder organizar la lucha por los objetivos por todos conocidos: reglamentación sindical, libertad de los presos, reintegro de los despedidos y aumento salarial. Así lo planteamos en la entrevista y Bolentini afirmó que trasladaría el planteo al Poder Ejecutivo.

(Momentos más tarde nos volvemos a encontrar con Gromaz en la sede de la Asociación de Bancarios donde se realizaría el plenario y nos dice:

— Ve?, ahí tiene lo único positivo que había...

(Por resolución de la mesa, el Plenario Sindical acababa de ser suspendido, al no aceptar ésta los requerimientos de fichaje de todos los concurrentes dispuesto por el Ministerio del Interior). □

AMENAZAS CONTRA DUARTE

● El compañero León Duarte, dirigente del sindicato de Funsa y redactor responsable del semanario "Compañero", ha recibido amenazas de muerte por parte de individuos que se identificaron como "gente de Azul y Blanco". Estos procedimientos no son nuevos para el fascismo. Los ataques contra militantes obreros y políticos de izquierda, los asesinatos, la tortura, la calumnia, son las armas que el fascismo utiliza en todas partes del mundo. En nuestro país, el "escuadrón de la muerte" ha llevado a cabo asesinatos y torturas y ha realizado centenares de atentados dinamiteros contra locales del Frente Amplio y contra las casas de numerosos dirigentes sindicales, sin que hasta el momento ni uno solo de estos criminales haya sido detenido por la Policía o las Fuerzas Armadas, encargadas de reprimir el terrorismo.

Y es natural que esas sean las armas del fascismo. No pueden utilizar otras. Nunca lograrán reunir 50.000 personas en una manifestación pública, por ejemplo; jamás conseguirán la adhesión del pueblo. Por eso prefieren amenazar y asesinar. Quieren imponer el terror para defender sus privilegios, pero a los obreros no se los amansa así nomás. Hoy en día la militancia sindical está más fuerte que nunca.

El compañero Duarte había salido recientemente de la prisión. Fue detenido junto con centenares de trabajadores uruguayos, muchos de los cuales han sido confinados en el Cilindro Municipal. León Duarte explica el incidente:

"Cuando llegaba a mi casa fui interceptado por tres personas que se identificaron en un primer momento, como trabajadores metalúrgicos y del puerto que querían conversar conmigo sobre algunos problemas sindicales existentes en esos lugares. Los invité a entrar a mi casa para conversar sobre esos temas, pero me manifestaron que preferían hacerlo en la calle".

Sigue el relato de Duarte: **"Nos dirigimos entonces los cuatro hasta una esquina cercana, para, según esas personas, hablar con mayor tranquilidad. En la esquina había un automóvil (creo que un Maverick) con dos ocupantes, que en todo momento permanecieron en su interior. Allí mis interpelantes se identificaron como "gente de Azul y Blanco" y me dijeron que en realidad querían conversar conmigo sobre temas políticos".**

"Uno de ellos, aparentemente el "jefe", comenzó una disertación sobre mis actividades, que estaban además claras las connotaciones que mis actividades llevaban implícitas dijo, y que en caso contrario ya no vendrían a conversar. Que yo conocía sus procedimientos. Que mi seguridad y la de mi familia corrían serios riesgos en caso de reincidir en mis actividades, y que ellos no amenazaban por amenazar".

"Pregunté por mi parte qué intereses defendían, y me contestaron que eso era un problema de ellos y que no estaban dispuestos a entrar en discusiones conmigo. Contesté que también mis actividades eran cosa mía, por otra parte, eran públicas y notorias, sindicales, y en ocasiones periodísticas, y que por supuesto estas amenazas no determinarían el abandono de la militancia, ni el abandono de convicciones tan enraizadas, con las cuales he actuado y seguiré actuando en filas del pueblo".

"Estos han sido los hechos. Obviamente, estos comandos de la derecha lo que están tratando es de atemorizar, de meternos miedo. Con miedo o sin él seguiremos firmes en nuestras posiciones. Sabemos que tenemos la razón cuando luchamos contra las injusticias, contra la miseria, contra los bajos salarios, por la libertad. Sabemos que cuando luchamos, si luchamos en serio, corremos riesgos, Sabíamos todo eso y mucho más cuando hace veinte años y pico comenzamos nuestra militancia, y sabiéndolo, elegimos a conciencia este camino, camino del cual nada ni nadie nos apartará, por lo menos mientras estemos vivos". □

REPORTAJE A ENRIQUE RUBIO

SECUNDARIA: CAOS Y REPRESION

LOS problemas de la enseñanza y de la cultura constituyen uno de los centros fundamentales de atención y de preocupación para la inmensa mayoría de los habitantes de nuestro país. Como periodistas y como orientales nunca nos ha sido ajena esta problemática. Para abordarla desde el ángulo de los propios protagonistas de quehacer educativo hemos formulado tres preguntas al Presidente de la Gremial de Profesores de Montevideo, compañero Enrique Rubio, docente hoy sumariado por el Consejo de Enseñanza Secundaria.

¿Cómo puede caracterizar la actual situación de la enseñanza secundaria?

Palabra más, palabra menos, podemos afirmar que la situación es, secillamente desastrosa. En estos tiempos en los que mucho se **habla** de "reconstrucción nacional", de "ponerle el hombro" al Uruguay, la realidad de nuestra enseñanza secundaria constituye un desmentido terminante, con lo que se **hace**, de lo que se **dice**, por parte de los mandarines de la hora. Basta tener en cuenta sólo algunos hechos:

1. A raíz de los sucesos del 27 de junio los cursos fueron clausurados por un mes;

2. Nunca hubo mayor caos en la distribución de horas de clase que en los últimos meses; para comenzar se violaron prácticamente todas las reglamentaciones vigentes, para continuar se amplificaron con posterioridad esas violaciones, y para rematar ahora se pretende realizar una regularización masiva de profesores precarios con tres años de antigüedad de acuerdo a un procedimiento que, para no ser menos, también es violatorio de alguna norma —artículo 410 de la Ley de Presupuesto Nº 14.106—, la cual a su vez fue aprobada a pesar de ser inconstitucional si encuentra algo parecido en otra parte se lo agradezco, lo incluiremos en la misma antología del disparate;

3. De acuerdo a lo anterior podrá encontrar clases sin profesor, docentes sin clases, alumnos con cambios sucesivos y reversibles de profesor, etc.;

4. Costó veinte años imponer el criterio de la formación sistemática de los docentes —Instituto de Profesores "Artigas"—, hoy se están empleando todos los procedimientos imaginables para liquidar esa tradición; si esto continúa muy pronto no habrá ni Instituto ni nada que se le parezca; sólo el viejo estilo digital, el nepotismo descarado; esto en un país en el que se habla de regularizar la administración, terminar con la politiquería y otras cosas por el estilo; preguntamos ¿no es ilícito cultural la ruptura de los procedimientos objetivos de provisión de cargos —egreso del IPA, concurso?— ¿no se advierte el costo social de semejante política?

5. Si todo esto pasa con el ingreso a la docencia y con la formación técnica, fácil es imaginar lo que puede suceder en materia de planes de estudio y de sistemas de evaluación; lo que fue un decreto arbitrario —eliminación de los exámenes de ingreso— ahora, al parecer, es criterio definitivo; la historia de las marchas y contramarchas con las monografías del plan piloto - merece ser incluída en la antología de que hablábamos más arriba; con mayor razón todo lo que se refiere al famoso ciclo básico creado por la inconstitucional Ley de Educación, dado que le correspondía a Secundaria, lo inició también por su cuenta la UTU y ahora se especula con pasarlo total o parcialmente a Primaria; capítulo aparte merecería el sistema de pruebas del plan 41;

6. Las clausuras de institutos y liceos se suceden sin solución de continuidad; la anormalidad reina prácticamente en todas partes; las bandas fascistas continuan con la impunidad tradicional: un día fue el 14, otro el Bauzá, otro el Rodó, otro el 12, otro el Zorrilla, otro el Larrañaga, otro el 18, etc.; no sucede, además, una sola vez en cada lado; la norma es la reiteración del ataque; la actividad represiva, desde fuera o desde dentro, o en forma combinada, alcanzó límites tales que el sólo relato de los sucesos ya motivó la clausura por diez ediciones de un diario ("Ahora", hechos protagonizados en el liceo 18 hace una semana);

7. 19 docentes fueron sumariados, 3 destituidos, una decena detenidos: algunos de éstos más de 40 días, caso del profesor Víctor Cayota, presidente de la Federación Nacional de Profesores, y de otros docentes: el profesor Geza Stary, secretario general de dicha agremiación permanece al día de la fecha detenido junto con varios compañeros; muchos funcionarios docentes o no docentes han sido trasladados, en esta la época en la cual se prohibe a los sindicatos "hacer política" y se permite a las patronales o a órganos del Estado despedir o trasladar por razones, justamente, políticas;

8. Sobre los problemas económicos, salariales o de gastos, en la enseñanza secundaria más vale ni hablar; basta tener en cuenta, en materia de sueldos un dato: el poder adquisitivo de los sueldos en enero del 67 representaba un 58 % de lo que se percibía en 1949, ese poder adquisitivo, para abril de 1973, a su vez, constituía un 33 % de lo que se ganaba en enero del 67 para los docentes de séptima categoría: en conclusión se gana en 1973 alrededor de un 17 % de lo que en 1949; en materia de gastos un solo elemento como botón de muestra: en 1971 secundaria contaba con 119 locales, de los cuales, según informes técnicos, el 55 % de los mismos debían, ya en esa fecha, haber sido demolidos o abandonados; como se podía y puede suponer ni se demolió ni se abandonó, simplemente se empeoró y así seguirá sucediendo tual política.
mientras persista la ac-

Como los hechos hablan por sí solos, los comentarios abundan (o están prohibidos).

¿Qué origen tiene esta situación?

El origen es político. No vamos a hacer el largo y doloroso recuento de los ataques a la enseñanza secundaria, anteriores a la Interventora del 70/71 de su período, o actuales (CONAE, etc.). Los hechos se explican si se tiene en cuenta el radical antagonismo programático que origina las confrontaciones que se daban y se dan con respecto a la enseñanza secundaria en este país: enseñanza para la liberación o la domesticación; crítica o de justificación del régimen; popular o de élite; globalizante o parcelaria (tecnocrática); pública y nacional o con tendencia a la privatización y a la desnacionalización; con gestión a cargo de funcionarios, padres, estudiantes, organizaciones populares o sometida al aparato político de la oligarquía y a sus grupos económicos; en síntesis, una enseñanza en el marco de una cultura de la movilización, que defienda los mejores valores y tradiciones de la historia nacional o una enseñanza para crear mentes cilíndricas, propensas al entreguismo, la extranjerización y el fascismo.

¿Cuáles son las perspectivas?

Lo único que puede abrir una perspectiva de salida a los problemas de la enseñanza no es otra cosa que la concreción del programa de cambios que el movimiento popular de este país viene defendiendo desde hace décadas. Es necesario que las fuerzas de la cultura se vinculen cada día en mayor profundidad al movimiento popular. Esa vinculación, junto con la firmeza ideológica a todos los niveles y con la capacidad organizativa, es la piedra angular en una perspectiva de salida.

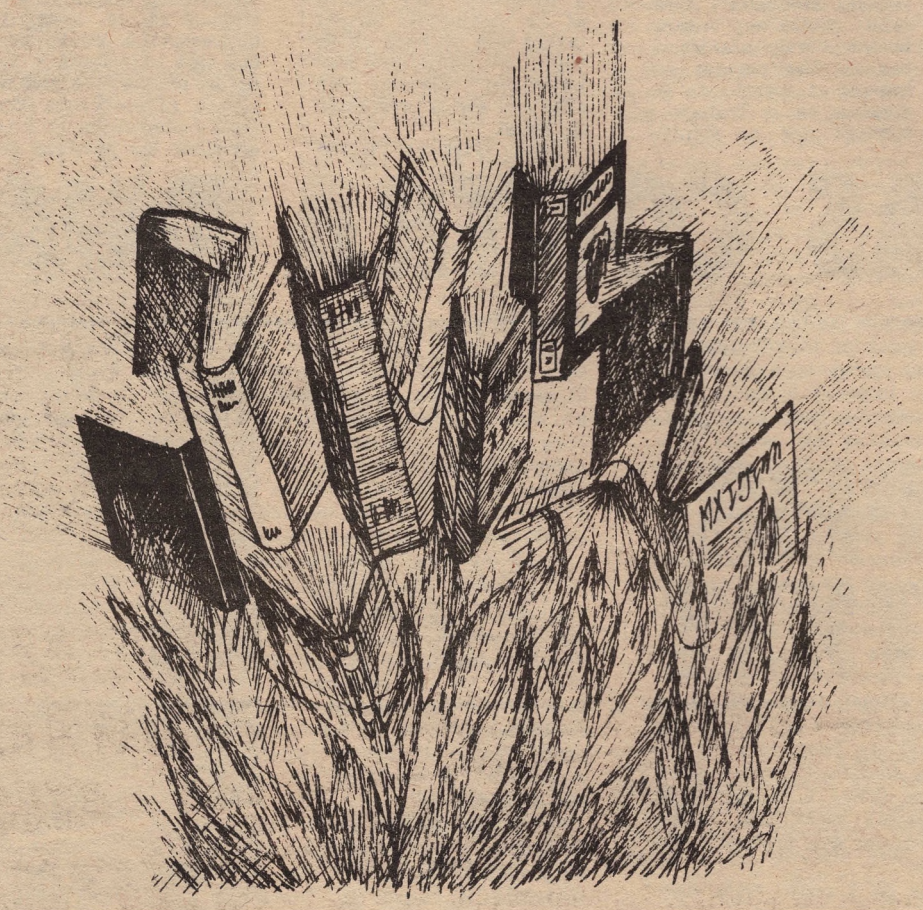

PRADO '73

"Cuidados para el bello animal"

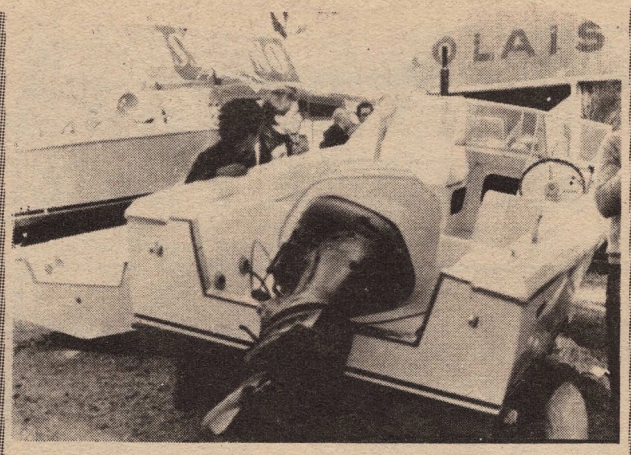

Para consumo de los ociosos (o parásitos)

Hoy, la familia cuida del animal...

"Pero a ellos... ¿quién los cuida?"

Seguramente no comprará una lancha...

durante el año los cuidados son del peón

Poca riqueza... y para exportar

Luego del premio... buena cena

Mucha miseria... y para el pueblo

Luego del trabajo... el churrasquito de oveja

MIENTRAS TANTO EL SIGUE ESPERANDO

USTED CREYO Y VOTO...

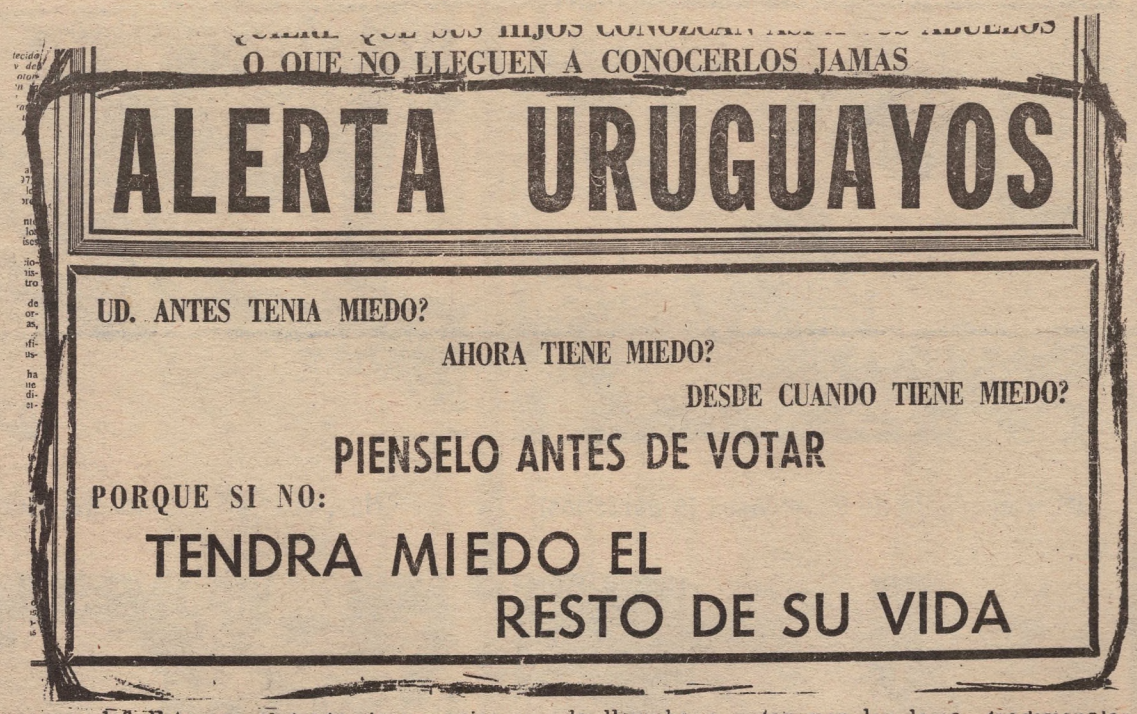

¿Lo recuerda? Este era el texto de un aviso que lo llamaba a votar por los lemas tradicionales y que se colocaba debajo del muro de Berlín o de la estatua de la Libertad, atropellada mediante truco fotográfico por tanques totalitaristas. Usted creyó en la pureza de las intenciones de los que pagaban, a costo millonario, esta propaganda y votó por el lema Partido Colorado. Creyó que la reelección era democrática y votó las listas de Pacheco; o creyó que era más democrático no reelegir y votó las listas de Jorge Batlle, de Vasconcellos, o del general Ribas; y, al final, salió lo que salió. Usted ha visto tanques en la calle; pero no eran invasores extranjeros. Usted ha tenido familiares o amigos detrás de ciertos muros; pero no eran los de Berlín. Usted ha vivido poniéndole, el hombro y el corazón al Uruguay: ahora ponga también su cabeza y no se deje marear más por propagandas que lo engañan. Juzgue a todos por los hechos y a nadie por las intenciones que declara. Estamos todos hartos de engaños repetidos.

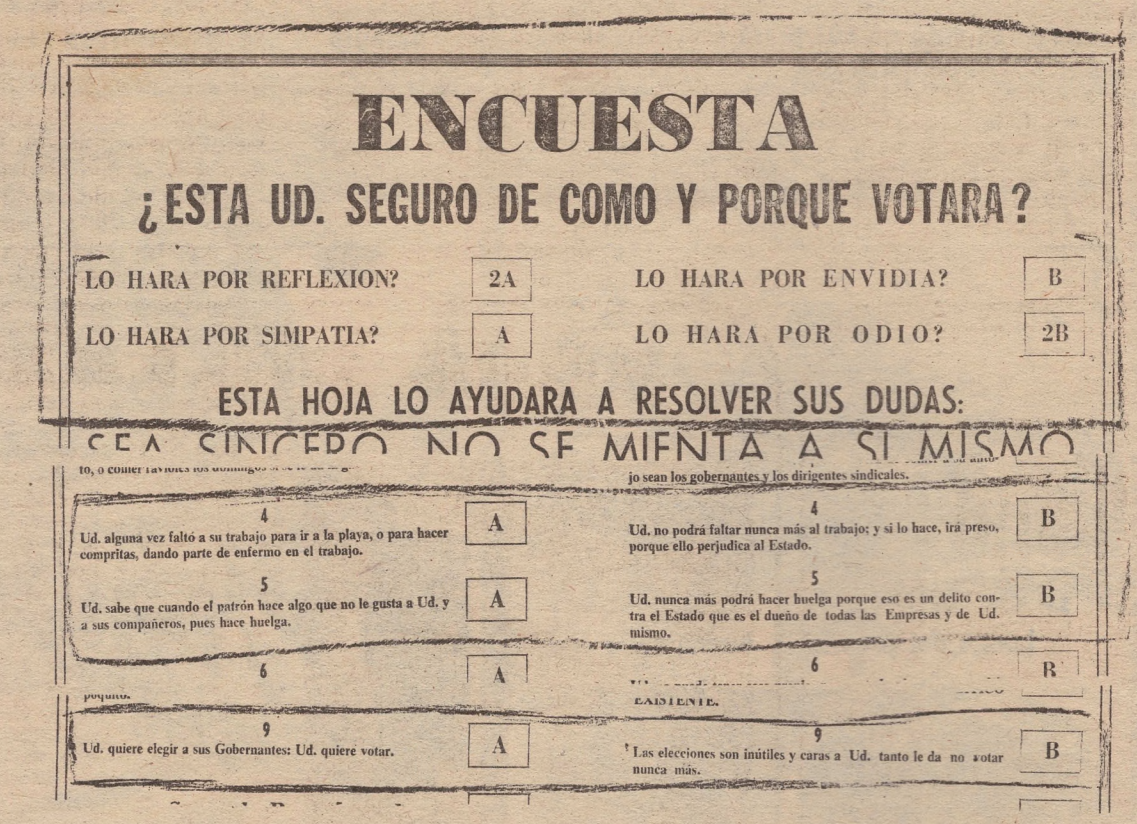

Y de este otro, ¿se acuerda? Era una encuesta para decidir su voto y usted votó. Los 99 diputados, los 31 senadores y todos los ediles que usted eligió ya no están. Usted no creyó que las elecciones son inútiles y caras; usted creyó —como casi todos— en las elecciones; pero los que pagaban aquella propaganda parece que ahora dejaron de creer. En cuanto a la huelga, usted nunca las hizo a capricho, sino por razones poderosas, como el despido injusto de algún compañero, la mejora salarial necesaria o la defensa de sus derechos atropellados. Ahora, por todo eso, le retacean a usted el derecho a la huelga lícita y hay —además— decenas de dirigentes sindicales requeridos bajo acusación de instigar huelgas. En eso vino a parar su voto, si fue voto ganador: exactamente en lo contrario de lo que le decían que iban a hacer. Piense y piense en el Uruguay!

DEL DICHO AL HECHO

El artículo 29 de la Constitución de la República establece: **"Es enteramente libre, de toda materia, la comunicación de pensamientos por palabras, escritos privados o publicados en la prensa, o por cualquier otra forma de divulgación, sin necesidad de previa censura; quedando responsable el autor y, en su caso, el impresor o emisor con arreglo a la ley por los abusos que cometieren".**

La precedente norma constitucional fue limitada en el artículo 3º del decreto por el que fue disuelto el Parlamento según los siguientes términos:

"Prohíbese la divulgación por la prensa oral, escrita o televisada de todo tipo de información, comentario o grabación que, directa o indirectamente mencione o se refiera a lo dispuesto por el presente decreto atribuyendo propósitos dictatoriales al Poder Ejecutivo, o pueda perturbar la tranquilidad y el orden público".

Según se informó después las prohibiciones comprenden:

"1º) Todo tipo de noticias y comunicados que afecten negativamente el prestigio del Poder Ejecutivo y/o las Fuerzas Armadas, o que atenten contra la seguridad y el orden público.

"2º) Versiones relacionadas con la disolución del Parlamento.

"3º) Versiones de líderes políticos, legisladores y cualquier otra persona que contravengan lo dispuesto en el numeral 1º.

"4º Versiones sobre detención de imputados por la Justicia Militar.

"5º) Convocatoria a reuniones mitines o manifestacines de carácter político que contravengan lo dispuesto en el numeral 1º".

Con fecha 1º de julio, el Ministerio del Interior hizo llegar la siguiente notificación, caracterizada con el Nº 2:

"Se le comunica a Ud. que por disposición del Poder Ejecutivo complementando las restricciones establecidas el día 27 de junio ppdo. se prohíbe a la prensa oral, escrita o televisada las convocatorias a reuniones, mitines o manifestaciones de carácter sindical, que afecten negativamente el prestigio del Poder Ejecutivo y/o las Fuerzas Armadas, o que atenten contra la seguridad y el orden público.

La transgresión a esta disposición dará lugar a la aplicación de las sanciones pertinentes".

Finalmente el viernes 20 de julio el Ministerio del Interior difundió el Comunicado Nº 30, que dice así:

"El Ministerio del Interior recuerda a los medios de difusión especialmente a aquellos que tienen circulación o penetración en países limítrofes, la vigencia del artículo 1º de la Ley Nº 14.068 de 10 de julio de 1972 (Ley de Seguridad del Estado), que castiga con seis a veinte años de penitenciaría y dos a ocho de inhabilitación absoluta, al que ejercitase actos susceptibles, por su naturaleza de exponer a la República a peligro de una guerra o sufrir represalias".

El lector debe tener en cuenta esta situación. □

LIBERTAD PARA SEREGNI

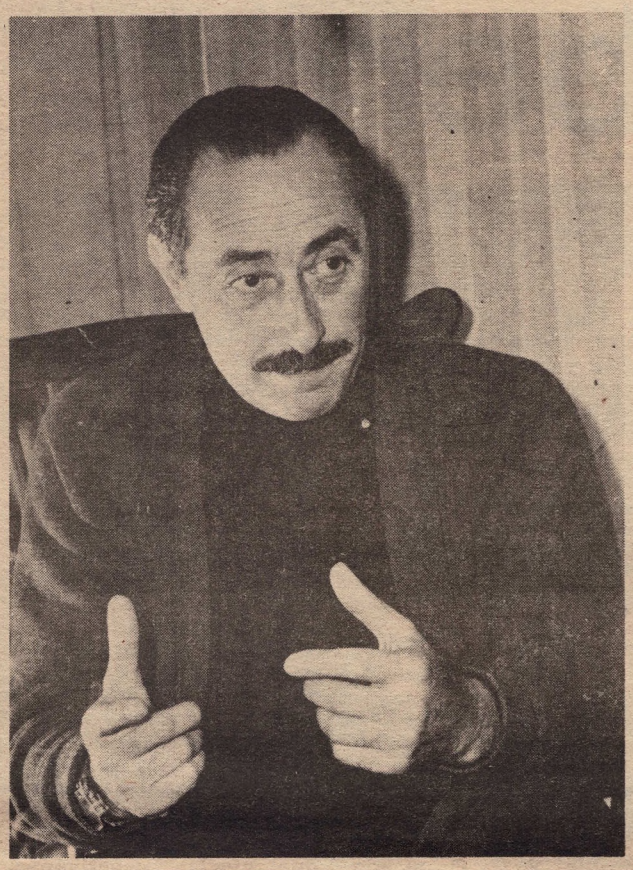

AYER, a todo lo largo y lo ancho del país, se lanzó la gran campaña de firmas en reclamo de la libertad del general Líber Seregni, líder del Frente Amplio, y de sus compañeros, general Víctor Licandro y coronel Carlos Zufriategui. Los tres dirigentes frenteamplistas cumplen hoy sus 38 días de detención, sin que hasta el momento se haya brindado ninguna explicación de los motivos por los cuales se les mantiene recluídos en una unidad militar del departamento de Lavalleja.

Como se recordará, tampoco se ha dado respuesta a una solicitud de *habeas corpus*, presentada para su liberación por dirigentes del F.A.

La divisa artiguista "Con libertad no ofendo ni temo", es la consigna que rige la campaña para la libertad de los tres militares frenteamplistas. La planilla que se presenta a los ciudadanos para que registren sus firmas de adhesión, expresa: *"Los que suscriben, conscientes de que un reencuentro de todos los orientales solo podrá lograrse en el más total respeto a todas las ideas, reclaman la inmediata libertad del líder del Frente Amplio, general Líber Seregni, y de sus compañeros, general Víctor Licandro y coronel Carlos Zufriategui"*.

Los Comités de Base del Frente Amplio centralizarán las tareas, pero también cada hombre y cada mujer de este país, cada obrero, estudiante, profesional, ama de casa o jubilado, tendrá su lugar en la recolección de firmas. Las planillas se distribuirán en puestos callejeros y también se golpeará a las puertas de los orientales, para que cada ciudadano —independientemente de su posición política, filosófica o religiosa— pueda contribuir con su firma, convencidos todos que sólo con las puertas de las cárceles abiertas, sin presos, podremos trabajar para construir nuestro Uruguay. □

VENEZUELA COMITE DE SOLIDARIDAD CON EL PUEBLO URUGUAYO

● Acaba de formarse en Venezuela un comité de solidaridad con el pueblo uruguayo, con la finalidad de lograr, a todos los niveles, el apoyo del pueblo venezolano en esta causa. El Comité ya ha puesto en marcha tres comisiones: información y propaganda, finanzas, y programación y movilización.

El diputado venezolano César Lovera preside el Comité, que integran además personalidades políticas e intelectuales. de renombre, como el escritor Miguel Otero Silva. También un numeroso grupo de orientales —actualmente residentes en Venezuela— se han nucleado en torno al Comité.

Recientemente también en Argentina se integró un comité de solidaridad con nuestro pueblo, que ha desarrollado numerosas actividades, entre ellas actos y manifestaciones públicas. En realidad en toda América Latina se sigue con mucha atención los acontecimientos precipitados en el Uruguay a partir de los sucesos de la madrugada del 27 de junio. Esta preocupación se ha transformado en la formación de comités, que de una u otra forma —ya sea informando ampliamente en sus respectivos países, desarrollando movilizaciones, enviando notas y telegramas— han demostrado la solidaridad de los pueblos de nuestro continente, de la Patria Grande que se extiende desde el Río Bravo hasta la Patagonia. □

ARIEL COLLAZO

● **Mañana, 17 de agosto, se cumplen 18 meses de la detención de Ariel Collazo, el 17 de febrero de 1972, un día y medio después de la expiración de su mandato parlamentario. Numerosos hechos políticos y militares han conmovido al país desde esa fecha y Ariel Collazo ha sido, de ellos forzado espectador.**

Ni la justicia ordinaria ni civil, ni la justicia extraordinaria y militar, ha encontrado motivo para procesar a Ariel Collazo; pero Ariel Collazo continúa preso. Por su lado han pasado presos por medidas prontas de seguridad, presos por suspensión de garantías, presos por estado de guerra y, también, presos procesados por los jueces civiles y militares, que han recuperado su libertad mientras sin forma alguna de proceso Ariel Collazo continúa preso.

En otro lugar y también sin acusación conocida ni proceso, continúan detenidos los generales Líber Seregni y Víctor Licandro, y el coronel Carlos Zufriategui. El amor de los orientales a la libertad estimula sentimientos solidarios profundos hacia quienes se ven privados, sin causa valedera, de ese bien supremo.

CARTA ABIERTA

Señor Bordaberry:

es cierto, no es momento de engaños

HECTOR RODRIGUEZ

USTED lo ha dicho, señor Bordaberry: *"el momento no es de engaños"*; pero, por eso mismo, hay que ser veraces en cuanto se dice. Un decreto sobre la prensa nos prohibe atribuir propósitos dictatoriales al Poder Ejecutivo y nos pareció y nos parece que el decreto sobra: porque no es tarea de la prensa atribuir propósitos a personas ni a instituciones, sino informar sobre los hechos para que los lectores se formen opinión. También es cierto que sobre muchos hechos no se puede informar, según resulta del texto del decreto aludido, escrito a contrapelo del artículo 29 de la Constitución; pero algo es algo y la opinión se forma, aunque más no sea apoyada sobre una parte de los hechos. No es bueno; pero peor es nada y por eso seguiremos con la mención de los hechos

MAS DE CIEN AÑOS

Usted, señor Bordaberry, pidió a una delegación de profesionales universitarios algo preciso: "lleven de aquí la más absoluta convicción sobre la pureza de mis intenciones". Hay jueces de fútbol —y usted fue un buen back derecho— que sancionan severamente las infracciones, aplicando el criterio de que "con la intención basta"; pero en política *la intención no basta* y son los hechos, los porfiados hechos, los que definen una trayectoria, los que permiten —inclusive— formar convicción sobre la pureza de las intenciones. En la entrevista con los delegados de la Agrupación Universitaria usted hizo referencias a los ultimos 28 años de la historia del país (1945-1973); pero su interpretación alteró gravemente los hechos y confundió en su planteo causas con efectos y viceversa.

De sus referencias surge que "hasta los años que siguieron al fin de la segunda guerra mundial, éramos una sociedad feliz que aprovechaba los excedentes que la naturaleza generosa nos había prodigado y que otros necesitaban"; pero no es así: los excedentes nunca fueron regalo de la naturaleza, sino producto del trabajo humano; la "sociedad feliz" fue una sociedad que dejó, en grandes mansiones, pruebas de la opulencia de unos pocos, y en estadísticas de infectación tuberculosa, de mortalidad infantil y de analfabetismo pruebas de la miseria de otros muchos. Hace más de cien años que, acertando y equivocándose y siempre corrigiendo sus errores, los trabajadores crearon sindicatos para defender el derecho del que trabaja a una vida decorosa y digna, tal como se ha escrito en un artículo constitucional que el decreto del 4 de julio ha borrado.

Cuando los sindicatos empezaron a ser una fuerza real, durante los últimos años de la década del 30 y a comienzos de la década del 40, supieron sumar sus esfuerzos a la Cruzada Antituberculosa que emprendió el ministro Mattianda, a la benemérita acción contra la mortalidad infantil que arrancaba de Morquio a la campaña para bajar los índices de analfabetismo que emprendieron el director de Enseñanza Primaria, Maggiolo. Todo el país reconoció entonces que los salarios eran insuficientes y que muchos males sociales y económicos arrancaban de d i c h a insuficiencia que la lucha sindical, primero, y la ley después, trataron de remediar y, en parte, remediaron.

VIEJO ESTANCAMIENTO

Hubo entonces —no sería honesto olvidarlo— reaccionarios resecos y fascistas que identificaron a los sindicatos, a los consejos de salarios y hasta a los aumentos de salarios con el comunismo; pero la historia se los llevó por delante. Y hubo también, en la historia de este país, políticos que se llamaron José Batlle o Luis Batlle, Carlos Roxlo o Luis Alberto de Herrera que indicaron a sus partidos la necesidad de conversar con los sindicatos, que no rehusaron conversar ellos mismos con los dirigentes sindicales. Desde 1946 los sindicatos obreros (puede verse en el archivo del que fuera Ministerio de Industrias y Trabajo) decían que "nuestra riqueza ya no era suficiente para mantener el nivel interno de exigencias de una sociedad desarrollada y creciente", como usted, señor Bordaberry dice ahora, 27 años después.

También con usted tuvimos ocasión de discutir este tema, cuando ambos integramos la Junta Nacional de Lanas y cuando usted formaba en la legión de los ilusos que creyeron en la reforma cambiaria y monetaria, en la iniciativa privada y en el comercio y el cambio libre, como remedio para nuestros males económicos. Las causas del estancamiento, que tan tardiamente usted reconoce ahora (con los nombres de "desequilibrio", "inflación" o "crisis") son estructurales y tal como no los eliminó antes la reforma cambiaria, ni después la subordinación del Frigorífico Nacional a los frigoríficos privados, ni más tarde la concentración del ahorro nacional para servir a banqueros y a algunas empresas privadas, tampoco las eliminará ahora la inversión de capital extranjero, ni la legislación dictada contra los sindicatos con la esperanza de facilitarla.

La protesta obrera no fue la causa del estancamiento, sino su efecto. Lo que usted llama "acción del comunismo" fueron las manifestaciones y los paros realizados por ciento de miles de trabajadores orientales, reclamando siempre *"soluciones a la crisis"*, una crisis estructural, puesta de manifiesto ya en 1947, disimulada por los efectos de la guerra de Corea, pero sobre cuya permanencia nadie discuete desde 1955.

CAUSAS DE LA CRISIS

Esa crisis, que ha degradado los salarios y mantenido un alto índice de desocupación; esa crisis, que ha hecho emigrar a miles de compatriotas tecnicamente calificados p a r a servir al país; esa crisis parece un buen negocio para los que ocupan puestos de gobierno y se empeñan en mantener vigentes sus causas: un sistema de tenencia y uso de la tierra, que Artigas había cambiado en 1815 y que el invasor extranjero restableció después de 1820; un sistema bancario privado, que filtra hacia el extranjero los excedentes creados por el trabajo nacional; un sistema de contralor privado, oligopólico y extranjero, del comercio exterior, agravado con las limitaciones impuestas al Frigorífico Nacional, en el momento menos oportuno, porque era el más propicio para su recuperación.

Mientras este triple sistema impere sobre la economía nacional, estaremos condenados —como país— al estancamiento y usted, señor Bordaberry, lo sabe. Desencadenan en el país la más feroz lucha de clases los que se aferran a la conservación de ese sistema que, en los aspectos relativos a la propiedad de la tierra, es una cruda imposición del invasor portugués, puesto a partir de 1820 a destruir el sabio sistema de los repartos artiguistas, con los cuales, y de haberse consolidado, nada tendría que envidiar la América del Sur a la América del Norte. No es la "acción del comunismo" la causa del estancamiento; en este país, donde ni los comunistas reclaman medidas comunistas; la causa del estancamiento es la acción de los que se han em-

peñado en mantener ese tríple sistema de dependencia económica, sistema que redujo los avances hacia la independencia cumplidos en las tres primeras décadas del siglo.

SOBRE COMO CAMBIAR

Comprendemos que sea difícil renunciar a un sistema de valores en el que se ha creído sí, por simple y casual añadidura, ese sistema proporciona beneficios materiales o posición privilegiada; pero cuando se asume responsabilidad por el país entero, son los intereses del país los que deben primar por sobre los intereses personales. El triple sistema del latifundio, la banca privada y el comercio exterior bajo contralor extranjero, son las causas del estancamiento nacional, que hoy se expresa en exportaciones de carne y lana cuyo volúmen físico se reduce, y, en la verdadera vergüenza de las importaciones de alimentos de zona templada (trigo, pescado, cerdos, etc.). Por mucho que se le ponga el hombro, el Uruguay no marchará mientras ese triple sistema de opresión económica esté en vigencia.

No tiene sentido nacional suprimir libertades y retacear derechos para mantener ese triple sistema antinacional. Menos sentido tiene aún pretender la creación de un ordenamiento institucional permanente, que sirva a esos mismos fines de consolidación del estancamiento nacional. Porque créalo, señor Bordaberry: usted no propuso a los universitarios que los visitaron ningún desarrollo nacional. 1) Desarrollar al agro (sin tocar los latifundios) es lo que se pretende hacer sin resultados desde 1948, con el Instituto de Colonización. 2) Arreglar caminos y calles rotas, es una simple conservación de infraestructura. 3) Utilizar mejor los recursos destinados a la salud, es algo que no se ha hecho hasta ahora por simple incuria del Poder Ejecutivo, contrariando con esa incuria propuestas concretas de las organizaciones representativas de trabajadores y de profesionales. Esos tres puntos son (casi, casi) una invitación a no hacer nada, a dejar que todo empeore.

CONSTITUCION Y HECHOS

Y que no se culpe, después, a la Constitución. Cuando se proyectaba la actual, los que no creíamos en la eficacia de "la soledad de una responsabilidad que no es compartible" (como usted dice en su declaración, con olvido del COSENA) reconocemos que esta constitución dio al Poder Ejecutivo todo, y más, de lo que necesitaba, para conducir dentro de marcos constitucionales y legales. Basta un ejemplo: todas las preocupaciones contenidas en los comunicados 4 y 7, cabían en un solo proyecto de ley de urgencia, que —si usted lo hubiera enviado en marzo— sería ley en junio, hiciera lo que hiciera el Parlamento. Pero usted no envió tal proyecto de ley de urgencia, sin duda porque pensó que otras cosas eran más urgentes.

No nos cansaremos de repetirlo: hubo siempre voluntad de los sindicatos obreros para resolver, con criterio nacional y patriótico, los problemas del país. Le desafío, señor Bordaberry, a citar un solo hecho que pruebe lo contrario. Nosotros podemos citar muchos hechos que prueban nuestra afirmación: 1) Convocatoria a un Congreso de Economía Nacional, en 1945, para elaborar planes de post-guerra. La convocatoria fue desestimada por los que creían en la inciativa privada y en el crédito extranjero. 2) Trabajos presentados a la Comisión Especial de la Industria Textil, en 1946-47, para planificar su desarrollo futuro, que se consideraba inevitablemente ligado al desarrollo agropecuario. 3) Propuesta sobre política económica dirigida al Consejo Nacional de Gobierno, en 1958, orientada sobre todo a cubrir la retirada de los frigoríficos extranjeros. 4) Llamamiento del congreso constituyente de la Central de Trabajadores a todas las instancias de los poderes públicos, en 1961, para advertir sobre los efectos negativos de la reforma cambiaria y monetaria y de la primera carta de intenciones el Fondo Monetario Internacional. 5) Propuestas al Parlamento del Congreso Obrero Textil y la Federación de Obreros en Lanas que dieron base a la ley de 1963, sobre exportaciones laneras, en cuya elaboración usted trabajó como senador y en la que se negó a incorporar una disposición (prohibición de exportar lanas sucias) que después debió adoptar como presidente. 6) Concurrencia y propuesta programática al Consejo Nacional de Acuerdo Social, en 1965, para que se introdujeran cambios en la política económica, jamás considerada por los representantes oficiales. 7) Propuesta básica presentada al Grupo Tripartito de Trabajo, en 1968, para ordenar la política salarial (unificar fechas y categorías, etc.) y rectificar la política económica. 8) Innumerables propuestas presentadas a la Coprin, desde 1968, para fomentar el desarrollo de industrias nacionales, jamás atendidas seriamente por tal organismo: cancerbero celoso de los salarios y dispensador generoso de los preciso.

INTENCION PATRIOTICA

Sabemos que esta enumeración no agota la lista posible de proyectos concretos, procedentes de los sindicatos obreros y desatendidos por sucesivos gobiernos; pero de una cosa estamos seguros: ni usted ni nadie podrá ver en esas ni en otras propuestas ninguna segunda intención antinacional, niguna forma de extranjerización, la califique usted con el matiz ideológico que la califique. El triste espectáculo del estancamiento nacional, descrito ahora por usted ante los universitarios, confirma en cambio que los trabajadores tenían razón cuando advirtieron, desde 1959, contra los efectos antinacionales de las recetas que nos aconsejaba o nos imponía (según el caso) el Fondo Monetario Internacional.

Ni los sindicatos, ni las fuerzas populares que se hicieron eco de sus aspiraciones, trabaron el funcionamiento institucional. Si hubo y hay en el país violencia, la causa primera está en el desencuentro registrado entre las constantes de la política del 98% —o más— de sus habitantes. En 1959, cuando se discutían en la Junta Nacional de Lanas los términos de la política económica, que entonces se iniciaba, nos atrevimos a decir allí que la persistencia en esa política haría verdad el viejo dicho, atribuído a Máximo Pérez, el caudillo de Soriano: "se sublevó el gobierno". Lamentamos el acierto de la previsión, confirmado por su contestación a los universitarios. □

GRUPO TRIPARTITO DE TRABAJO 1968

El 18 de maryo de 1968 los dirigentes de la CNT fueron convocados al Ministerio de Industria y Comercio por el titular de esa cartera, Jorge Peirano Facio; por el ministro de Trabajo y Seguridad Social, Manuel Flores Mora, y por el Director de Planeamiento y Presupuesto, Aquiles Lanza. Era extraño que se llamara a reunión en día feriado, pero se concurrió.

Se propuso a los dirigentes sindicales integrar un grupo tripartito de trabajo para analizar la política salarial que se seguiría en el futuro. La delegación sindical señaló que era imposible establecer una política salarial si no se definía previamente una política económica, y los delegados hicieron cuestión de que el grupo tripartito que se proponía crear con participación de la CNT, estudiara en todos sus términos la situación económica y la política económica, sin perjuicio de otorgar urgente preferencia a la política salarial.

Se acordaron términos para la tarea, que comenzó de inmediato. José D'Elía, Ramón Freire Pizzano y Héctor Rodríguez asumieron la representación de la CNT; Jorge Sapelli, Bernardo Supervielle y Roberto Zerbino Cavajani, la de los empresarios. Los tres jerarcas oficiales que formularon la propuesta representaron al Ejecutivo.

Se llegó rápidamente a un acuerdo para unificar fechas de ajustes salariales y se envió un mensaje al Parlamento sobre el tema. Continuaba la tarea y comenzaba a instrumentarse la parte relativa a los ajustes salariales, cuando las medidas prontas de seguridad del 13 de junio de 1968 interrumpieron todo.

Una vez más, la oligarquía había apelado a la violencia contra los trabajadores. Los resultados están a la vista. □

CONSEJO NACIONAL DE ACUERDO SOCIAL

En 1965 fue convocado por el segundo gobierno blanco (presidencia del Consejo Nacional de Gobierno de Washington Beltrán) un Consejo Nacional de Acuerdo Social. El cuerpo incluía representantes de los ministerios de Hacienda (Héctor Lorenzo Ríos) de Industrias y Trabajo, de Ganadería y Agricultura, del Consejo Departamental de Montevideo (organismos que nunca llegaron a designarlos) de los Consejos Departamentales del Interior (señor Suárez Nairac) de las gremiales de empresarios (Ricardo Ferrés, Bernardo Supervielle, Héctor Sapriza Carrau y otros que no llegaron a ser designados por las asociaciones de productores rurales).

En representación de los trabajadores actuaron, designados por la CNT que era la única organización coordinadora reconocida en ese entonces, Héctor Rodríguez, Rosario Pietrarroia, Jorge García y Alberto Ramos Ferro. La sesión inaugural fue presidida por el doctor Juan Pivel Devoto, titular del Ministerio de Instrucción Pública y Previsión Social, en cuya sede del Palacio Taranco se realizaron las reuniones del organismo mencionado. Los trabajadores distribuyeron en la primera reunión el programa de soluciones a la crisis, que el Congreso del Pueblo aprobó en agosto de 1965 y accedieron luego a discutir la información que proporcionaron delegados de la CIDE (Comisión de Inversiones y Desarrollo Económico, antecesora de la actual Oficina de Planeamiento y Presupuesto).

Oídas las exposiciones, las delegaciones oficiales y patronales dejaron de concurrir a las sesiones.

¿QUE ES UN SINDICATO?

LOS TRABAJADORES RESPONDEN

EN momentos en que más de uno en el Uruguay de hoy se refiere al "problema de los sindicatos", haciendo valoraciones de acuerdo a sus intereses y proponiendo determinadas formas en la vida de las organizaciones obreras, RESPUESTA, considerando que la opinión que importa en este tema, es la de los trabajadores mismos, se abocó a la tarea de realizar una encuesta en este tema, es la de los trabajadores mismos, se abocó a la tarea de realizar una encuesta sobre este punto, interrogando a trabajadores en diferentes lugares de trabajo. Desde ya, hacemos constar las carencias del caso. Pero eso sí, podemos asegurar la representatividad de la misma.

TRABAJADORA DE "ALPARGATAS". C. B.: 21 AÑOS. CASADA. 1 HIJO

5) Es indudable, que el papel de los sindicatos sirvan como instrumento para lograr una nueva sociedad, en la que no exista la explotación del hombre por el hombre. Además creo que los derechos tienen vigencia en la medida en que el hombre es capaz de defenderlos y eso va más allá de los papeles".

OBRERO DE LA BEBIDA. J. I. C.: CASADO. 21 AÑOS. 1 HIJO.

7) "Los trabajadores de todo el país vemos en nuestros sindicatos la tranquilidad no sólo en la solución a nuestros problemas laborales, sino en toda la situación que vive el pueblo en general. Para el obrero, el delegado de un sindicato no es un tino que toma resoluciones, sino el que las transmite ya que son tomadas por todos, en conjunto".

G. A.: 46 AÑOS. CASADO. 1 HIJO. TRABAJADOR DE LA SALUD.

17) "Cuando recién se creaba, la FUS dio un programa positivo que es totalmente vigente. El sindicato se fortalece con la conducta en la lucha de todos nosotros. Se habla por ahí de que no hay democracia sindical" y a la vez se pretende coartarnos la libertad de discusión en nuestras organizaciones obreras.".

OBRERO DEL BAO. 32 AÑOS. CASADO. 2 HIJOS.

1) "Pienso yo que un verdadero sindicato clasista, tiene que mantener sus principios, que son los de defender los intereses de los obreros, teniendo a la vez, una democracia sindical. Por eso es que tenemos que rechazar toda reglamentación impuesta por extraños".

OBRERO DEL BAO. SOLTERO. 29 AÑOS.

2) "Es el instrumento con que defendemos en un 100 % nuestras libertades en todo sentido, sin olvidar que la lucha de clases existe".

OBRERO DEL BAO. CASADO. 1 HIJO.

3) "Es el órgano que no sólo debe servir para lograr conquistas obreas, sino que también debe servir para luchar por otras cosas, integándonos también a los barrios donde hay también trabajadores como nosotros".

OBRERO DE LA BEBIDA. J. M.: 20 AÑOS. SOLTERO.

6) "Evidentemente que es el lugar que en definitiva va a impulsar por intermedio de la lucha de clases, a la sociedad basada en lo que verdaderamente siente la mayoría del pueblo, ya que la clase obrera es el motor de todas las luchas del pueblo".

G. L.: 55 AÑOS. HACE 44 QUE TRABAJA. CASADO. 4 HIJOS. TRABAJADOR DE LA SALUD.

16) "¿Qué puedo decir yo...? El tema político no se puede tocar... aunque todo lo que pasa en este país en este momento, es tema político... No precisamos a nadie que nos venga a reglamentar, esto también es producto de la dependencia que tiene el país y lo que puedo decirle es que es hora de definiciones".

OBRERO DE ALPARGATAS. H. M.: CASADO 28 AÑOS. 2 HIJOS.

4) "El sindicato tiene que ser una herramienta que sirva para todo. Debe ser un instrumento político también, que sirva para que los trabajadores puedan mantener sus conquistas que han sido en muchos casos, también políticas. A la vez debe servir como avance hacia los objetivos que los trabajadores tienen marcados. El sindicato es una herramienta más de los trabajadores, ninguna reglamentación va a impedir que los trabajadores se expresen. Por ejemplo, mientras la empresa plantea que el sindicato existe y que ellos lo respetan, en la práctica impiden que los trabajadores realicen asambleas. Como protesta por esto, los trabajadores expresamos en nuestro lugar de trabajo y hace pocos días, una movilización, manifestando nuestra decisión de resistir todo intento de la patronal por coartarnos nuestra libertad gremial. Por ello se produjeron las sanciones de 6 compañeros, con sanciones de hasta 10 días".

L. A.: OBRERO DE AMDET. CASADO. 3 HIJOS. 34 AÑOS

12) "Yo pienso que el papel de los sindicatos es uno: tiene que seguir jugando su papel del punto de vista clasista, defendiendo los intereses de la clase trabajadora. Pero a la vez también, preservar y salvaguardar las fuentes de trabajo. Mientras se habla de ponerle "el hombro al Uruguay", AMDET por ejemplo, se da el lujo, amparado por las actuales circunstancias de achicar la fuente de trabajo, habiendo resuelto suprimir aproximadamente el 40 % de los servicios actuales. En la práctica eso significa dar lugar a desocupación y a que las empresas privadas vayan monopolizando de a poco todo el transporte, que eso si va realmente en contra de los intereses del país y de la población".

OBRERO DE AMDET. CASADO. 45 AÑOS. 5 HIJOS.

13) "Estoy orgulloso de nuestro sindicato".

R.S.: OBRERO DE AMDET. CASADO. 5 HIJOS. 42 AÑOS.

14) "Los sindicatos jamás pueden ser dirigidos por gobiernos o patronales, sino que tienen que ser dirigidos por los mismos gremios. Creo que los sindicatos deben seguir como estaban, dado que la masa obrera está conforme con ellos.

H.L.B.: OBRERO DE AMDET. CASADO. 3 HIJOS. 42 AÑOS.

15) "El sindicato para mí significa defensa del trabajador y por el cual logramos las reivindicaciones a través de las luchas sociales. Los sindicatos deberían estar al amparo de la Constitución. Si no existiera el sindicato, el trabajador no estaría amparado".

OBRERO DE FUNSA. 2 HIJOS. 24 AÑOS

10) "Los sindicatos tienen que ser las fuerzas más combatientes que tienen que existir y para que eso sea así, la masa trabajadora tiene que recibir ejemplo de sus dirigentes. En estos momentos se pretende encerrar a esos dirigentes que se han jugado todo por la masa trabajadora. Tiene que quedar claro que no va a haber nadie que pueda derrotar a los sindicatos ,sino que el contrario: cada día estarán más fuertes".

OBRERO DE FUNSA. I. T.: 44 AÑOS. CASADO. 1 HIJO.

11) "Para mí todo sindicato tiene que ser un centro más de combate para la clase trabajadora. Tiene que dejarse de lado las diferencias ideológicas como forma de unirnos todos para combatir a los que pretenden avasallarnos. Siempre y cuando nos unamos para lucnar y no para conversar..."

OBRERO DE FUNSA. J.P.: CASADO. 1 HIJO. 24 AÑOS.

9) "El sindicato representa los intereses de las clases explotadas, que en este caso venimos a ser todos los obreros. Pienso que los sindicatos tienen que estar dirigidos por dirigentes que estén capacitados para tal función y que defiendan al obrero sin mirar una cuestión política partidaria.

R. V. OBRERO DE FUNSA. 22 AÑOS. SOLTERO.

8) El sindicato debe ser netamente clasista, que contemple las necesidades que tiene la clase obrera, y los momentos que vive e país políticamente, el salario, las libertades, un lugar de trabajo donde participemos todos y que sus dirigentes sean realmente representantes del sentir de la clase trabajadora".

"...Y UN DIA LOS

SI SE camina por Lezica, cinco o seis cuadras después de dejar Garzón aparece semi oculto por una mansión de clásicas líneas, un típico cantegril uruguayo.

Techos bajos, precarias viviendas de lata, cartón, papel y madera constituyen el conjunto habitacional, Hombres, mujeres y niños, 727 en total, extienden sus días en áspera lucha de supervivencia en un medio que no eligieron pero al cual están indisolublemente ligados.

Un cronista y un reporter gráfico de "RESPUESTA" se hicieron presentes en el lugar y hablaron con los moradores del mismo. Del extenso diálogo mantenido extractamos como pantallazos de una realidad cruda y dolorosa, la opinión de algunas de las familias integrantes del núcleo humano que forma el cantegril.

Los De Leon

En el amplio terreno que rodea la casilla corretean cinco o seis niños, al aproximarnos nos recibe el dueño de casa Don Modesto De León.

Cordial, amable en el trato la charla se hace fácil.

Los De León son siete, pero en pocos días la pequeña casilla tendrá un nuevo habitante. Don Modesto nos dice:

..."Tengo cinco hijos y otro por venir, trabajo en U. T. E. y ya ve ni siquiera un pico de luz que ilumine el terreno. Gano casi 50.000 pesos, la atención de mi esposa me sale 35.000 y pago por mes $ 10.000 de leche para las criaturas.

Hemos querido reunirnos en forma cooperativa para construir viviendas decentes donde vivir con nuestros hijos, fuimos al Municipio, hablamos con el Dr. Rachetti; a I. N. V. E. a distintos organismos pero aún esperamos una solución.

Hemos censado el cantegril e incluso presentamos a las autoridades pertinentes un proyecto de lo que serían las viviendas. No queremos que a nuestros hijos se les denomine como generalmente se hace "cantegrileros".

Luchamos por un techo, nos organizamos y lo único que pedimos es un terreno donde levantar nuestra casa".

Don Modesto, Presidente de la Comisión Pro-vivienda habría de oficiar de cicerone en la recorrida.

María Elena, Julio y Julio Hilario

El 29 años, ella 17, de sonrisa fácil nos reciben con suma cordialidad.

Nos cuentan su historia. Julio hace 10 años que está en el cantegril, María Elena dos; el mismo tiempo que está unida a Julio.

Hace ocho meses nació Julio Hilario.

Nos dice María Elena ..."mi esposo hace changas, de todo tipo, junta papeles, botellas, fierros. Hace por día a lo sumo 1.000 pesos. Cuando podemos comemos los tres; sino come el nene, nosotros nos aguantamos. Cuando mi esposo busca trabajo y se enteran que vivimos en un cantegril jamás lo llaman"...

POBRES EXPLOTAN"

Doña Deolinda

35 años, su nombre María Deonilda. Cuando ella habla los comentarios huelgan, sus palabras lo dicen todo y son quizás la mejor síntesis de lo que siente un "cantegrilero".

"Hace 14 años que vivo en el cantegril, tengo tres hijos, el mayor de 13, tiene una lesión cerebral; para lograr mejorarlo luché durante seis años sin ningún tipo de ayuda. El menor de 9 tiene una afección pulmonar, debe tener ciertos cuidados que acá en el cantegril no se le pueden dar.

Mi marido vive del otro lado, yo aquí, las propias circunstancias nos obligan. Tenía un trabajo de doméstica en Pocitos, cuando se enteraron donde vivía me despidieron.

Yo quisiera superarme, darle a mis hijos lo que yo no he tenido. Estoy cansada, no aguanto más, no damos más y un día los pobres explotan...

Mi marido hace changas, se levanta de mañana muy temprano. A lo sumo gana $ 1.000 por día.

En invierno para entrar en calor hacemos fuego en un latón o en el piso y así calentamos la casilla. Para alumbrarnos candiles de querosene o velas.

De mañana cuando podemos hacemos café con leche para los chiquilines y cuando no se puede mate o nada.

Al mediodía sopa de verdura o guiso, siempre sin carne.

Las viviendas no poseen ni siquiera pozos negros, la Intendencia les exige hagan instalación sanitaria. El agua deben acarrearla de una bomba ubicada a dos cuadras con los consiguientes problemas. En un costado del cantegril corre un ramal de desague de la Colonia Saint Bois. Cuando llueve las casillas cercanas se inundan, en verano la contaminación es un peligro latente. Un enorme basural cobija ratas que por las noches se adueñan del lugar.

Cuando nos vamos sentimos la voz de María Elena ..."cuando podemos comemos los tres, sino solo el nene y nosotros nos aguantamos". María Deolinda ..."no damos más, explotamos casi".

Recordamos entonces aquellos versos que decían:

encuentra la triste basura
donde viven mil, encuentra
la muerte, encuentra el
silencio de aquel cantegril.

APARICIO SARAVIA

LIBERTAD Y NACIONALISMO

HOY dieciséis de agosto se cumplen 117 años del natalicio de Aparicio Saravia. En la perspectiva rioplatense, Saravia fue el último grito de un pasado montonero que se negaba a dejarse asesinar por quienes en nombre de la "civilización", ahogaron todo impulso auténticamente nacional para imponer los cambios estructurales dictados por la expansión imperial. En este sentido es que lo tomamos como símbolo del ser nacional que busca afirmarse, aunque en su caso esta afirmación fracasó por la carencia de un planteo racional que diera cauce a las necesidades de cambio que el país reclamaba.

De todas maneras es de gran interés rescatar algunos de los documentos que legó, en los que ataca a la oligarquía dominante y entreguista de su época, por los paralelos que el lector pueda extraer y por la similitud de situaciones que demuestra que en este país hace más de cien años que se enfrentan los mismos grupos en la misma forma y defendiendo los mismos intereses.

En la proclama que lanza al país cuando se alza en 1897 se lee: *"Hace infinidad de años que nuestro país, cuyos destinos han sido usurpados por una agrupación de malos ciudadanos, viene sufriendo una situación desesperante, tanto en el orden público como en el orden civil".*

"La libertad no existe absolutamente en nuestra república: ningún ciudadano independiente tiene derecho a tomar participación en la vida pública y hasta la libertad individual —la más sagrada de todas las libertades democráticas— ha sido y es violada constantemente como sucede en la actualidad con las levas organizadas en todos los departamentos para aumentar los batallones de línea; los asesinatos monstruosos consumados por las fuerzas gubernistas contra indefensos paisanos y las persecuciones de todo género que sufren en general los habitantes de la nación. En el orden civil o administrativo se defrauda los dineros del pueblo de una manera escandalosa convirtiendo los asuntos públicos en negocios leoninos persiguiendo el comercio, la industria, abatiéndolos en vez de fomentarlos con impuestos y trabas onerosas; se aumenta la deuda pública a cifras fabulosas a pesar de presupuestos enormes que, no obstante, concluyen con déficit, y realizarse negocios de empréstitos ruinosos y operaciones financieras ridículas, con el solo objeto de cobrar coimas; se prodigan los grados militares de una manera bochornosa, y por último, como resultado de todas esas exacciones y corrupción, han tenido que emigrar para las repúblicas Argentina y del Brasil, donde han encontrado felizmente, como siempre, franca y generosa hospitalidad".

"La sangre que forzosamente se va a derramar en la lucha que emprendemos perdiéndose quizá vidas preciosas para la patria en los campos de batalla, así como los sacrificios cruentos que sufrirá el país sean de ello responsables los malos ciudadanos que nos provocan a la lucha armada; responsabilidad que recaerá sobre sus cabezas como una maldición del pueblo oriental. La revolución no escatimará su sangre en defensa de las libertades, ni la del enemigo que se presente con las armas a combatirla, pero respetará al vencido y castigará sin consideración alguna el más pequeño desmán cometido por sus fuerzas".

La formación militar de Saravia se dio en las patriadas; enrolado a los 14 años en las tropas del general Timoteo Aparicio, que invadió el país el 5 de marzo de 1870, es nombrado alférez de la escolta del general Angel Muniz, en la revolución tricolor de 1875.

Cuando durante la revolución federalista, en Río Grande do Sul, muere el general Gumersindo Saravia, el 5 de setiembre de 1894, Aparicio es nombrado por una junta de coroneles, General de Brigada. El 1o. de setiembre de 1904 en la batalla de Masoller es herido en el frente de batalla y muere días más tarde a la edad de 48 años.

Siendo un nacionalista a carta cabal, no se detuvo ante las fronteras nacionales cuando la defensa de los intereses que defendía lo exigieron. Peleó en Río Grande do Sul en la revolución de los federalistas y solicitó asistencia material a sus amigos brasileños y argentinos cuando la necesitó, durante el transcurso de las patriadas que acaudilló.

Su acci n nos ofrece un ejemplo a imitar en la insobornable defensa de los intereses nacionales; sus errores, una experiencia a tener en cuenta para no caer en una defensa exclusivamente emocional de esos intereses, planteando cauces racionales por los que el país pueda transitar hacia una auténtica liberación. □

HACE 5 AÑOS LIBER FUE EL PRIMERO

● Se cumplió el pasado martes 14 el quinto aniversario de la muerte de Líber Arce.

Mientras participaba de una movilización estudiantil, en las cercanías de la Facultad de Veterinaria fue abatido por un funcionario policial posteriormente identificado.

En la madrugada siguiente Montevideo aparecería con sus muros cubiertos por una consigna que sería símbolo del dolor y la rabia del pueblo oriental ante el salvaje asesinato:

LIBER ARCE, LIBERARSE.

Una inmensa columna humana habría de acompañar sus restos hasta el Cementerio del Buceo.

Como dijera un poeta,... "como río desbordado se te pusieron a la espalda, te pasearon por una ciudad ya sin fronteras, te llenaron de banderas, por tu solo sacrificio Líber, tú los has juntado."

A cinco años de su muerte, hoy más que nunca Líber, LIBERARSE. □

DE LA PATRIA VIEJA
LOS ULTIMOS AÑOS DE LA COLONIA

"ES PRECISO QUE TODOS SE PENETREN DEL ESFUERZO QUE DEBEMOS HACER Y QUE TODO SACRIFICIO ES CORTO PARA CONSEGUIR NUESTRA LIBERTAD, POR LO MISMO, NUESTRO PROPOSITO DEBE SER MORIR CON GLORIA O ACABAR CON LOS TIRANOS".

ARTIGAS
al Cabildo de Montevideo,
29 de Junio de 1816.

LA DECADENCIA DE ESPAÑA, LA DILAPIDACION QUE HABIA HECHO DE TODA LA RIQUEZA QUE EXTRAJO DE AMERICA, EN LOS ALBORES DE LA CONQUISTA, SUS GUERRAS CONTINUAS Y, FUNDAMENTALMENTE, EL MONTAR UN APARATO REPRESIVO QUE IMPIDIERA, EN AMERICA, CUALQUIER MANIFESTACION DE DESCONTENTO POPULAR, ACELERARON UN PROCESO DE DESCOMPOSICION ADMINISTRATIVO, DE DETERIORO ECONOMICO (CON UN ACENTUADO INCREMENTO EN LOS PRECIOS: AZÚCAR, YERBA, HARINA, PRODUCTOS DE LA TIERRA, TABACO, PAPEL, ETC.), TRAYENDO COMO CONSECUENCIA EL CAOS SOCIAL. LAS DIFERENCIAS, ENTRE QUIENES DETENTABAN EL PODER (O SEA LOS FUNCIONARIOS ADMINISTRATIVOS, MILITARES Y LOS GRANDES COMERCIANTES Y TERRATENIENTES) Y EL PUEBLO, ERAN NOTORIAS. EL SISTEMA CONCENTRABA LA RIQUEZA EN MANOS DE UNOS POCOS. **LOS RICOS ERAN CADA VEZ MAS RICOS**, EN TANTO **EL PUEBLO**, QUE IBA ADQUIRIENDO **CONCIENCIA DE CLASE**, ERA CADA VEZ **MAS POBRE...**

AMERICA ESTABA CONVULSIONADA. LAS SUCESIVAS NOTICIAS QUE LLEGABAN REFERIDAS TANTO A LA REVOLUCION FRANCESA, COMO A LA REVOLUCION DE LAS TRECE COLONIAS NORTEAMERICANAS, AYUDABAN, NOTORIAMENTE, A ACENTUAR LAS IDEAS INDEPENDENTISTAS EN TODO NUESTRO CONTINENTE. SE MONTA, ENTONCES, PARA IMPEDIR SU DIFUSION, UN FEROZ APARATO REPRESIVO QUE DIO EN LLAMAR **"IDEAS DISOLVENTES"** (O SEA **"FORANEAS"**), CONTRARIAS A **"LOS SAGRADOS INTERESES DEL REGIMEN"** (VALE DECIR, CONTRARIAS A **"NUESTRO TRADICIONAL ESTILO DE VIDA"**). JOSE MARIA SALAZAR (JEFE DEL APOSTADERO NAVAL DEL RIO DE LA PLATA) DICE, EN SU CORRESPONDENCIA A ESPAÑA: **"... LA INMORALIDAD, HIJA DE LA NUEVA FILOSOFIA VA HACIENDO PROGRESOS TAN RAPIDOS QUE ESPANTAN AL HOMBRE MENOS REFLEXIVO AL CONSIDERAR LAS PERVERSAS IDEAS EN QUE SE EDUCA A LA JUVENTUD..."** BARROS ARANA, HISTORIADOR CHILENO, NOS ILUSTRA AL RESPECTO: "... EL PODER PUBLICO, VEIA UN **PELIGRO SOCIAL EN LA DIFUSION DE LA ENSEÑANZA Y LA PROPAGACION DE LOS CONOCIMIENTOS.** SEGUN ESTOS PRINCIPIOS, EL PUEBLO, ES DECIR, TODOS LOS INDIVIDUOS...

...PRIVADOS DE BIENES DE FORTUNA Y DESTINADOS POR SU POBREZA Y POR SU CONDICION A LOS TRABAJOS MANUALES, NO DEBIAN RECIBIR NINGUNA INSTRUCCION PARA BIEN DE ELLOS, Y **PARA VENTAJA DE LA QUIETUD SOCIAL".** LA EDUCACION ERA PRIVILEGIO DE LAS CLASES PUDIENTES, EN LOS ESTABLECIMIENTOS PRIVADOS, ABIERTOS, GENERALMENTE POR LAS ORDENES RELIGIOSAS. LAS ESCUELAS PUBLICAS CERRABAN POR FALTA DE MEDIOS PARA SUBSISTIR. LA REPRESION **PERSEGUIA Y ENCARCELABA A TODOS AQUELLOS QUE PENSARAN O ESCRIBIERAN SOBRE LAS NUEVAS IDEAS.** LA PROHIBICION DE LIBROS LLEGO, EN EL...

...AFAN DE **"PRESERVAR EL ORDEN ESTABLECIDO"**, A LIMITES INVEROSIMILES; SEGUN ROBERTSON: **"... LOS LIBROS SOBRE CIRUGIA, CIENCIAS QUIMICAS, MATEMATICAS Y FILOSOFIA NATURAL... ERAN CONSIDERADOS NO SOLO SENCILLAMENTE INUTILES, SINO PELIGROSOS PARA EL ESTADO..."** LA PROHIBICION INCLUIA TAMBIEN LOS LIBROS DE LOCKE, MILTON, ROUSSEAU Y MONTESQUIEU. **POR SUPUESTO QUE PALABRAS COMO LIBERTAD Y REVOLUCION ESTABAN PROHIBIDAS.**

EN 1793... SE HABIA INTRODUCIDO (EN GUAYAQUIL) UN RELOJ CON UNA INSCRIPCION Y PINTURA ALUSIVA A **"LA DEPRAVADA LIBERTAD DE FRANCIA".** CIRCULABAN EN **"LAS COLONIAS, ALGUNOS...**

...OBJETOS - CAJAS DE RAPE, TAPAS DE RELOJ, ETC. -, EN QUE SE ADVIERTEN GRABADA UNA MUJER VESTIDA DE BLANCO, CON UNA BANDERA EN LA MANO Y AL REDEDOR UNA INSCRIPCION QUE DECIA: **"LIBERTAD AMERICANA".** UNA REAL CEDULA ORDENA A LOS GOBERNADORES DE AMERICA QUE: "... ESTRECHEN SUS PROVIDENCIAS A FIN DE QUE NO SE INTRODUZCAN LOS EXPRESADOS OBJETOS NI NINGUNA OTRA ESPECIE **QUE HAGA ALUSION A LA LIBERTAD DE LAS COLONIAS ANGLOAMERICANAS".** OTRO DOCUMENTO EXPRESA QUE HABIA QUE TENER UN ESPECIAL CUIDADO DE QUE **"NO SE ECHASE A TIERRA NINGUN PAPEL RELATIVO A LA REVOLUCION FRANCESA, PORQUE PODIA SER QUE ENTRE LOS OFICIALES VINIESE ALGUNO INCLINADO A LAS FALSAS IDEAS DE LIBERTAD Y QUE SE APROVECHASE LA OCASION PARA SEMBRAR ENTRE NOSOTROS ESA PESTE!"**

EN LA BANDA ORIENTAL, **"LA GACETA DE MONTEVIDEO"** DIRIGIDA POR EL FRAILE CIRILO DE ALAMEDA, SE REFERIA A LOS CURAS EN LOS QUE HABIA HECHO CARNE EL PENSAMIENTO REVOLUCIONARIO, CON CALIFICATIVOS COMO: **"FRUTOS PROHIBIDOS", "SACRILEGOS PROFANADORES DEL ORDEN SOCIAL", PERSEGUIDORES DE LA VIRTUD"**, Y (NO ERA PARA MENOS!) **"SEDICIOSOS".**

LAS **PERSECUCIONES Y LA TORTURA** SE DESATABAN CONTRA EL PUEBLO. HABIA UN **"ORDEN"** QUE PRESERVAR, PERO ESE "ORDEN" RESPONDIA A INTERESES CLARAMENTE DEFINIBLES QUE **NO ERAN, POR SUPUESTO, LOS INTERESES DEL PUEBLO.** Y CUANDO LOS PUEBLOS ESTAN DECIDIDOS A CORRER TODA CLASE DE SACRIFICIOS Y PRIVACIONES HASTA LOGRAR SU **DEFINITIVA LIBERACION**, NI BANDOS, NI DECRETOS, NI TORTURAS, NI PERSECUCIONES LE DETIENEN EN SU MARCHA INEXORABLE.-

VIMOS EN EL NUMERO ANTERIOR COMO **ARTIGAS**, EN SUS CONSTANTES RECORRIDAS POR LA CAMPAÑA, COMPROBABA EL GRADO DE SUJECION AL QUE ERAN SOMETIDOS SUS HABITANTES., EN ESE CONOCIMIENTO PROFUNDO DE NUESTRA REALIDAD, FUE EJERCITANDO SU CARACTER REVOLUCIONARIO, COMPENETRADO DE LAS IDEAS DE LIBERACION. PERO TAMBIEN ALLI, EN ESE MOVILIZARSE CASI PERMANENTEMENTE, ESTA DEFINIENDO SUS IDEAS DE JUSTICIA SOCIAL QUE CONSAGRARIA, POSTERIORMENTE, UNA VEZ UNGIDO JEFE, POR EL PUEBLO, EN TODAS Y CADA UNA DE LAS MEDIDAS ADOPTADAS COMO REPRESENTANTE **AUTENTICO** DEL PUEBLO, EN EL 1er. GOBIERNO POPULAR INSTALADO EN...

...NUESTRA PATRIA. DE NADA VALDRA, ENTONCES, QUE LA **"PRENSA GRANDE"** DE LA EPOCA, **"LA GACETA DE MONTEVIDEO"**, DIJERA: **"HOMBRES INMORALES Y TIRANOS CON TODOS SUS COMPATRIOTAS, HAN CONSEGUIDO ALUCINAR A LOS PUEBLOS SENCILLOS... NO OLVIDEMOS NUNCA QUE EL PATRIOTISMO SOLO SE HALLA EN AQUELLOS MIEMBROS DE LA SOCIEDAD QUE SABEN, DESINTERESADAMENTE SOSTENER SU RELIGION, SUS LEYES, SU REY, SU GOBIERNO Y SUS PROPIEDADES."** HOY SABEMOS QUIENES SON ESOS **"MIEMBROS DE LA SOCIEDAD" ENCARGADOS DE "PRESERVAR LAS LEYES DESINTERESADAMENTE!"** LOS QUE TRATARON A ARTIGAS DE **"BANDIDO, DEGOLLADOR Y MONTONERO Y A SUS TROPAS DE LADRONES Y ASESINOS!"... "INFAME, PRIVADO DE SUS EMPLEOS, REA DE LA LEY Y ENEMIGO DE LA PATRIA..."** OFRECIENDO... **"SEIS MIL PESOS PARA...**

...QUIEN ENTREGUE SU PERSONA VIVA O MUERTA..." CIFRA SIN DUDA INSIGNIFICANTE PARA QUIENES LA PROPORCIONABAN, LOS GRANDES COMERCIANTES Y TERRATENIENTES QUE, AL VER...

...TAMBALEAR SUS PRIVILEGIOS, SU PODER, NO VACILABAN UN INSTANTE EN UTILIZAR SU DINERO PARA COMPRAR CONCIENCIAS. A LA **"SUBVERSION ORGANIZADA Y FORANEA"** HABIA QUE CONTRARRESTARLA APELANDO **"AL PATRIOTISMO!"** Y ESOS **"HONORABLES MIEMBROS DE LA SOCIEDAD"** APROVECHARON, ADEMAS, EL HECHO DE SER DUEÑOS DE LOS MEDIOS DE DIFUSION. SOLO SE TRATABA, CLARO, DE **"PONERLE EL HOMBRO A LA BANDA ORIENTAL..."** DADO ESTE PANORAMA GENERAL DE LOS ULTIMOS AÑOS DE LA COLONIA, EN LA PROXIMA COMENZAREMOS CON EL PROCESO REVOLUCIONARIO EN EL RIO DE LA PLATA. LA LLAMADA **"REVOLUCION DE MAYO DE 1810"** EN BS. AS., SUS ORIGENES, SU CONSTITUCION. COMO ESA JUNTA, YA LO SEÑALAMOS EN EL NUMERO ANTERIOR, NO ES UNA EXPRESION REVOLUCIONARIA. LA LABOR CONCIENTIZADORA DE **ARTIGAS**, SU INGRESO A LA LUCHA ARMADA, UNGIDO JEFE INDISCUTIDO POR SU PUEBLO, QUIENES ACOMPAÑABAN A ARTIGAS Y LOS QUE LE TRAICIONARON.

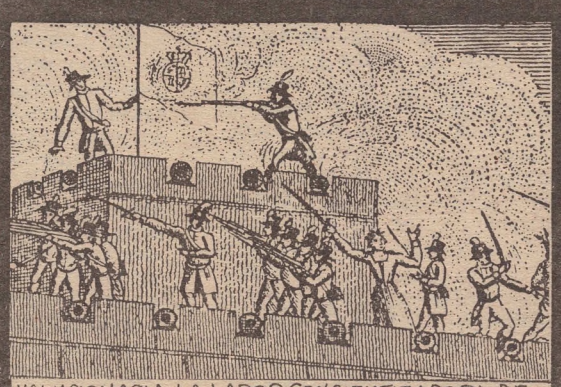

CHILE: EL PUEBLO NO ACEPTA RETROCESOS

especial para RESPUESTA, por Celedonio Mastalli

SANTIAGO. — En Chile las cosas han cambiado mucho a partir del 29 de junio, cuando diez tanques del Regimiento Blindado Nº 2 dispararon sus ametralladoras 50 contra La Moneda (casa de gobierno) y el Ministerio de Defensa Nacional, en un estéril esfuerzo por derrocar al presidente Salvador Allende. Ese día, el propio general Carlos Prats, comandante en jefe del ejército, desarmó a los tanquistas y detuvo al jefe del levantamiento, pero los hechos fueron mucho más allá que un enfrentamiento entre uniformados: el pueblo se volcó a la calle en defensa de su autodeterminación, y 500 fábricas fueron ocupadas por sus obreros. Allí comenzaron a formarse los comandos comunales —nucleando a trabajadores, estudiantes, amas de casa— que tomaron el control de los barrios industriales (Vicuña Mackenna, Maipú, Cerrillos) y de vastas zonas del territorio chileno.

Los hechos de junio —anunciados, denunciados, esperados— sirvieron para crear una nueva mentalidad en el pueblo y en los nucleos de la izquierda chilena. Ya no se trataba de fantasmas, yo no eran sólo amenazas gritadas por la oposición derechista (Partido Demócrata Cristiano, Partido Nacional, grupo "Patria y Libertad"), sino que se trataba de hechos concretos: los fascistas planeaban el golpe. Fracasaron cuando el "tacnazo" del verano de 1970, fracasaron cuando la CIA (ITT mediante) intentó impedir el acceso de Allende al gobierno, volvieron a fracasar hace un mes y medio, pero el peligro sigue latente. Los términos se han endurecido y los sectores más esclarecidos han aprendido la lección.

Ya no se trata de esperar que todo se controle desde arriba, ya no es cuestión de confiar en las fuerzas armadas "con su tradición de respeto por las instituciones", ya no es tiempo de dejar que los dirigentes lo resuelvan todo. Ahora se trata también de organizarse desde abajo para defender lo que ya se ha hecho y avanzar hacia el poder popular.

CONSPIRACION Y MENTIRAS

En estos días el presidente Salvador Allende ha mantenido contactos con el jefe de la Democracia Cristiana, Patricio Aylwin, para alcanzar un "mínimo acuerdo que posibilite el entendimiento democrático" y evite la guerra civil. Pero los dados ya están echados: la DC sólo pretende extender una fachada de "diálogo" ante la opinión pública, al tiempo que plantea condiciones inaceptables, para poder así romper las negociaciones y replegarse hacia posiciones más duras.

La conspiración viene de lejos. Hablando en Temuco poco antes del intento golpista de junio, el principal dirigente de la organización fascista "Patria y Libertad", Pablo Rodríguez, señaló que su grupo "quiere acabar con este gobierno, cueste lo que cueste" y que la lucha no puede darse a través de los canales electorales, que son "una mentira y un engaño". Esto último quizá le hubiera sido sugerido por el contundente 43% obtenido por la Unidad Popular en las elecciones de marzo último.

Dentro de la Democracia Cristiana, el senador Patricio Aylwin ocupó la presidencia de la Junta Nacional, mostrando de esta forma la prevalecencia de la corriente freísta y más derechista dentro de esa organización. El Partido Nacional —acusado de "facho" y "momio" por los demócrata-cristianos durante el gobierno de Frei— se ha encontrado ahora con la DC en una durísima oposición.

La mitad del país apoya a la Unidad Popular, que cuenta con el Poder Ejecutivo, y la otra mitad está en la oposición, que controla el Parlamento, el Poder Judicial y la Contaduría General de la República, que, entre sus funciones, se ocupa de **supervisar la legalidad de las decisiones del gobierno.** Por su parte la Central Unica de Trabajadores (CUT), si bien en su conjunto apoya la política gubernamental, tiene, a partir de sus últimas elecciones internas, una fuerte representación demócratacristiana.

El coro de comadronas tiene así el escenario óptimo para hacer su juego. En el Parlamento sigue planteada la reforma constitucional Hamilton-Fuentealba, impulsada por la DC y que supone la **liquidación del área social de la economía.** Este ha sido uno de los puntos de fricciones: si bien el proyecto cuenta con la aprobación de la mayoría parlamentaria, no alcanza a sumar los dos tercios requeridos constitucionlmente para su aprobación.

En medio de este panorama confuso, la derecha ha comenzado a actuar a sus anchas. La paralización parcial de las actividades de la mina "El Teniente", en Rancagua, a dos horas de Santiago, es otro punto conflictivo. Alentados por algunos caudillos democristianos, los mineros reclaman una compensación sobre sus sueldos y salarios, amparándose en una controvertida y antigua disposición. Si bien un sector ha empezado a trabajar, otro importante núcleo continúa sus movilizaciones, apoyados por manifestaciones y actos organizados por la derecha en Santiago. Aquí se aprecia uno de los grandes errores de la izquierda chilena (o de un sector de esa izquierda): el no haber realizado el suficiente trabajo político en un núcleo, como el de los mineros, de tradicional mentalidad economicista.

Al mismo tiempo los transportistas insisten en sus paralizaciones del servicio. Los capos de la Confederación de Dueños de Camiones —manejada por individuos como Boris Garafulic (propietario de 200 camiones, domina los mejores fletes del país, tiene el monopolio del transporte de madera hacia la papelera El Laja), Bettini Bettati (el mayor transportista en líquidos y vinos del país; tiene 30 camiones especializados en el rubro), o Hugo Cuchi monopoliza casi todo el flete de ECA; obtuvo enormes privilegios y garantías de gobiernos anteriores)— pretenden poner el revólver en el pecho al Ejecutivo, alentados por la oposición derechista. Los comerciantes y los médicos también afilan sus armas para lanzarse al asalto. A ellos se agregan las señoras gordas que en los barrios residenciales golpean sus ollas a determinadas horas del día.

TODOS POR EL GOLPE

Toda una gama de intermediarios (comerciantes, propietarios de transportes etc.). Muestran su descontento con el gobierno progresista. La oposición azuza la protesta, al tiempo que el Tío Sam no se queda atrás: el gobierno norteamericano teje la maraña del bloqueo crediticio y dificulta la renegociación de la deuda interna. La huelga de "El Teniente" está costando a Chile un millón de dólares diarios. Y el cobre es el espinazo de la economía chilena.

Una natural y firme alianza se ha concretado en los sectores burgueses: "Patria y Libertad", Democracia Cristiana, Partido Nacional, militares golpistas, etc., forman el mosaico que presagia la guerra civil. El Movimiento de Izquierda Revolucionaria (MIR) ha denunciado que el ex presidente Eduardo Frei —actual presidente del Senado— asumió directamente el comando de las operaciones contra el gobierno.

Algunas bombas incendiarias redujeron a escombros a unidades de transporte que desacataron la orden de huelga decretada por los capos del imperio del rodado, varios conductores resultaron muertos y muchos heridos de bala.

Al tiempo que resuenan las bombas —con la complacencia de la oposición derechista toda— Patricio Aylwin se acercó a Allende para abrir el "diálogo" y presentarle un plan de tres puntos para un "entendimiento democrático". El plateo DC comprende: 1) inmediato desarme de los grupos armados al margen de la ley, mediante la aplicación del control de armas por parte de las Fuerzas Armadas; 2) devolución "sin dilaciones" de las industrias y demás establecimientos "usurpados en los últimos días"; 3) promulgación de la reforma constitucional Hamilton-Fuentealba.

Allende dijo, en una alocución pública, que son las FF.AA. las únicas autorizadas a "portar armas" y que "el poder popular" en crecimiento en los barrios industriales, debe ser dependiente y no autónomo de las fuerzas que respaldan al gobierno. Esto ha sido entendido como un intento de acercamiento con la DC, para alentar el diálogo y evitar mayores fricciones. Sin embargo, ello no conforma al freísmo.

El presidente Allende considera que profundizar la ofensiva popular encendería el enfrentamiento, que es necesario ganar tiempo, mantener la institucionalidad, continuar el diálogo, apaciguar los ánimos. Entonces, debe enfrentar también las críticas de sectores de ultraizquierda, como el MIR, que señala que el entendimiento con la derecha golpista es imposible y que por lo tanto robustecer el poder poder popular es fundamental, a menos que se quiera perder todo.

ARGENTINA:

LA VIDA POR PERON ...PARA LLEGAR AL SOCIALISMO"

BUENOS AIRES — "Lo que está sucediendo en el peronismo no es nada nuevo en relación a toda su historia. Hay sectores dentro del Movimiento, que tienen un proyecto político que no es el que el General Perón trata de llevar adelante. Ahora que el peronismo está en el gobierno se les crea un problema muy grande a los sectores traidores del movimiento y también pasa a problematizar al imperialismo, a la burocracia sindical traidora. Estos sectores se dan una política conjunta para cercar al General Perón y bombardear a los sectores honestos y leales al peronismo. Hay que agregar que el que Perón esté en la Argentina es un peligro también para los traidores y por eso redoblan sus ataques". Estas declaraciones fueron hechas por la Juventud Peronista, días después de la renuncia de Cámpora; esa renuncia que fue un logro táctico de la derecha peronista —cuyas cabezas visibles son la burocracia sindical junto a figuras como López Rega, el Cnel. Osinde, Norma Knennedy y otros—, fue también elemento catalizador en la lucha ideológica que se da en el seno del peronismo. A partir de ese momento es indiscutible la candidatura del Gral. Perón —cuyo liderazgo no ha sido cuestionado—, pero comienza la puja de nombres para definir quien acompañaría desde la vicepresidencia al viejo lider y es en esta carrera donde quedarían determinadas —por el momento—, las fuerzas de cada sector.

La presidencia interina de Lastiri y la figuración de algunos nombres en el nuevo comando político del peronismo da aparentemente una imágen de fortalecimiento de la derecha; pero, mientras tanto, el sector revolucionario moviliza grandes masas en las calles y dirigentes de la Juventud Peronista se entrevistan con Perón, a pesar de la oposición "de los traidores del movimiento": "...nosotros no creemos que la continuidad del gobierno de Cámpora sea el gobierno de Lastiri. El único que puede dar continuidad a un gobierno elegido por 6 millones de votos es Perón..." —dice la Juventud Peronista—, y continúa: "Lo que dice Lastiri no representa al pueblo que votó el 11 de marzo. Luego de la renuncia del compañero Cámpora se produce un vacío de poder que es aprovechado por la derecha y gente que representa el continuismo de la dictadura militar en el seno del FREJULI y del peronismo. Estos sectores intentaron en el lapso que va del 13 de julio a la asunción de Perón destruir todas las fuerzas revolucionarias. Nosotros creemos que eso es imposible. Si la "revolución argentina" —refiriéndose a la dictadura militar— durante 6 años no pudo frenar el avance del pueblo argentino es imposible que en 60 días el grupo encabezado por Lastiri lo logre. Además el señor Lastiri y el señor Llambí tendrían que aclarar a quien se refieren cuando hablan de grupos que están al margen de la liberación y la reconstrucción. Y en todo caso si hay grupos que todavía no entienden, nosotros podríamos responderle a Lastiri como respondió el General Perón: "Esto no se soluciona con palos sino con algo de libertad y mucho de justicia". Así se respondía a palabras de Lastiri, quién había declarado:

"No vacilaremos en utilizar la ley con plena responsabilidad y con el rigor necesario para cerrar los caminos tortuosos que siguen quienes, amparándose en las más amplias libertades públicas que registra el país, se autoexcluyen del proceso al que todos están convocados, pretendiendo por la violencia, evitar o torcer la inequívoca voluntad popular". Para continuar en una disertación digna de los más engalonados militares brasileños, Lastiri prosigue: "Seremos inflexibles... con relación a las actividades que desarrollan ciertos grupos que no desean integrar el proceso de reconstrucción y liberación se ha decidido ...enviar un proyecto de ley al Honorable Congreso para que reforme la legislación penal vigente en la materia".

De esta forma el presidente interino asumía la responsabilidad de dejar de lado los conceptos con que Cámpora se había dirigido a una enfervorizada multitud, en Plaza de Mayo el 25 de mayo, pasado. Decía entonces Cámpora; sobre lo represivo: "Serán erradicadas todas las normas cuya finalidad esencial ha sido coartar tanto el pluralismo ideológico como las reaccionarias producidas en nuestro medio social como directa consecuencia de un régimen injusto. El Poder Ejecutivo no comparte el criterio de utilizazr como remedio para la violencia política el empleo de la violencia adicional de la pena. Partimos de una verdad evidente: la violencia es el síntoma de una sociedad injusta. Entonces renovamos la injusticia pero no pongamos en las cárceles a nuestros jóvenes. Que no sean ellos los que peguen con el bien precioso de su libertad el precio por los privilegios que quieren ser mantenidos".

Igual disparidad de criterios existe en cuanto a la política económica y social a seguir, y, al decir de Cámpora, "partimos de una verdad evidente" sobre las causas de los diferentes planteos: lo ideológico. Mientras los sectores conservadores se plantean "el cambiar para que todo siga como está", usando una terminología nada nueva en el léxico de viejos sirvientes del imperialismo —liberación, independencia en lo externo, etc.—, utilizando una táctica también gastada, la de confundir por un lado, y reprimir por otro, sirviendo en los hechos como instrumento del imperialismo y de su gendarme brasileño. En otro frente, los sectores de avanzada señalan un objetivo opuesto: el socialismo, recorriendo todos los caminos necesarios para llegar a él. Y en este camino se hallan comprometidos cada vez más sectores: el rechazo de diferentes re-

gionales de la C. G. T. a los dirigentes y matones de Rucci, los levantamientos populares como en San Francisco, Córdoba, donde una ciudad siguiendo la movilización comenzada por los obreros de la fábrica Tampieri (apellido de verdaderos señores feudales de la zona), protagonizó un verdadero nuevo "cordobazo"; las movilizaciones de la Juventud Peronista, —como la realizada en el aniversario de la muerte de Eva Perón—, donde 100.000 jóvenes de la Juventud Trabajadora Peronista se movilizaron en la calle para rendir su homenaje, frente a la ausencia de masas de la burocracia sindical, la cual gastó 186.000 millones de pesos en murales que hablaban de una "Evita toda amor", mientras, en el acto de la J. T. P. se coreaba: "Si Evita viviera sería obrera y montonera".

Prever cual será la actitud definitiva de Perón, debe ser la gran pasión de los analistas de la realidad política argentina. El peronismo surgido bajo los signos del nacionalismo y del populismo —al igual que en su momento del M. N. R. en Bolivia y el A. P. R. en Perú—, tuvo en su primer período un rechazo a todo lo que fuera de "inspiración marxista", pero en los últimos 18 años esos planteos tan temidos, como el de socialismo han sido levantados por los sectores que más duramente se enfrentaron a la dictadura militar —con la cual colaboraron en más de una oportunidad dirigentes burócratas—. A la vez, los planteos de Perón desde el exilio daban una nueva imagen del viejo lider. Pero, hoy por hoy Perón es un comteporizador en las filas de su movimiento. Su preocupación parece ser llevar las diferentes posiciones a un "punto medio" para desde allí garantizar la vigencia de un peronismo que sobreviva luego de que él ya no esté. Aunque suene contradictorio, ésto ha sido señalado en más de una oportunidad por Perón y es basándose en ello que más de un observador ve la candidatura a la vicepresidencia de Isabel Martínez acorde con lo anterior. Ya no habría más pujas en lo inmediato por el cargo a la vicepresidencia; "Isabelita" congelaría por el momento las disidencias y ésto —de acuerdo con "Clarín"— "no implica necesariamente el giro de Perón hacia ese flanco —el de la derecha—, sino el entierro de discusiones internas".

Mientras, las demás fuerzas se organizan para el nuevo acto electoral: el radicalismo encabezado por la fórmula Balbín - De la Rúa, pero llevando en su seno los mismos problemas que en el suyo lleva el peronismo El Partido Socialista de los Trabajadores, de orientación trotzkista, dispuso la candidatura de Juan Carlos Coral y Francisco Páez. El Partido Comunista resolverá su participación en próximo congreso —a realizarse el 2 de setiembre—. Agustín Tosco, dirigente de la C. G. T. de Córdoba, uno de sus más combativos líderes, también será candidato presidencial integrando la fórmula junto a Francisco Jaime, ex peronista de Salta. Sin embargo, las fórmulas electorales no han sido obstáculos para que las juventudes peronistas, comunista y radical, junto a otros grupos hayan formado dos semanas atrás un frente antioligárquico y antimperialista que se concretará el 17 cuando en una movilización frente el Congreso Nacional exijan la profundización del actual proceso político. Todo parece indicar pues, la vigencia de lo que decía un joven dirigente de la Juventud Peronista: *"La vida por Perón, sí... pero para llegar al socialismo"*. □

"EU AMO MINHA BOL

por EDUARDO TAGLE

Agosto de 1971. Los diarios de todo el mundo buscan el título original para noticiar el golpe número 149 de la historia "independiente" de un pequeño país sudamericano: Bolivia. Pero este no es un golpe más de la larga serie que puso a Bolivia en el primer lugar del ranking internacional de golpes de estado. Es un golpe destinado a cambiar una compleja situación política que engloba a varios países de América del Sur.

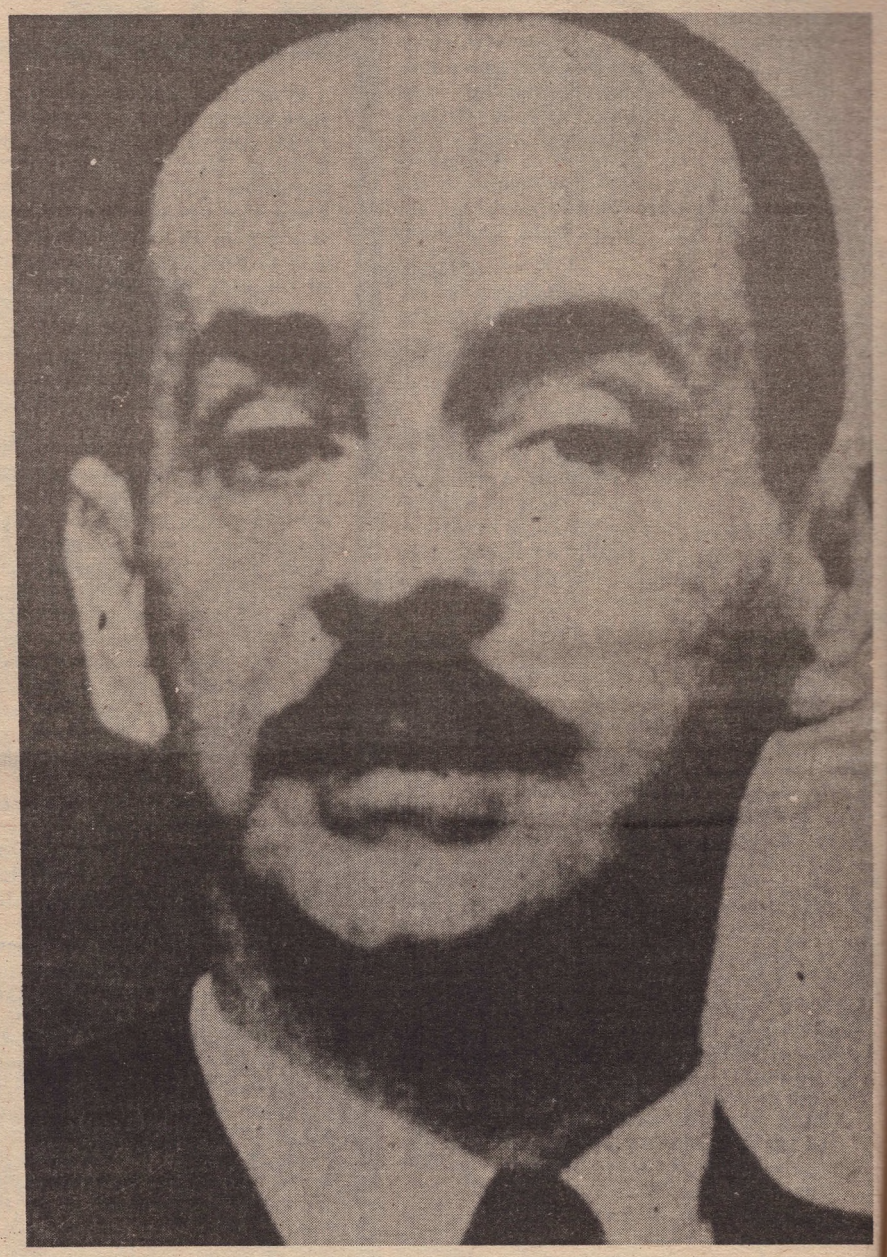

• EL IMPULSO Y SU FRENO

EL 7 de octubre de 1970, después de hacer fracasar una conspiración derechista encabezada por el Gral. Rogelio Miranda, el ex Comandante en Jefe del Ejército, Gral. Juan José Torres González, contando con el apoyo de la poderosa Confederación Obrera Boliviana (COB) y de la Federación Universitaria Boliviana (CUB) a más de los partidos de la izquierda, instala en el Palacio Quemado un gobierno que durante diez meses permitirá a Bolivia el desarrollo de un proceso hacia la liberación nacional.

En el transcurso de esos cortos diez meses, Bolivia se convierte en permanente dolor de cabeza para Washington, Brasilia y Buenos Aires. Todos temen el desarrollo boliviano y todos meten la mano en la palanca del freno. Para Lanusse y los generalotes argentinos, la posible unidad de acción entre Bolivia, Perú y Chile puede significar un frente unido que torpedee sus intenciones hegemónicas en el área. Para la dictadura brasileña, el llamado "triángulo del Pacífico", no sólo cierra las propuestas de expansión territorial y exportadora hacia esa zona sino que plantea la existencia de una fuerte alianza revolucionaria en una de sus más vastas e imprecisas fronteras. Para Washington, además de generar las mismas preocupaciones que para Brasilia, Bolivia tiene otros dos valores inolvidables. Uno, el que representa como reservorio de materiales estratégicos (estaño, bauxita, wolfram, manganeso, uranio, etc.) y otro el que desde la heroica gesta del "Ché" convirtió a este mediterráneo país en algo así como "campo de honor" de la confrontación política continental. En este contexto de complejos y encontrados intereses internacionales, el desarrollo de las condiciones políticas del gobierno de Torres no pueden ser más confusas. Las marchas y contramarchas del proceso permiten a la derecha nativa y extranjera ir desarrollando con seguridad su plan asesino.

En marzo del 71, ya pasado el fallido intento de golpe de Bánzer del 11 de enero. Torres en ocasión de un cambio ministerial advierte públicamente que **"no tomamos el poder, sino que nos trajo a él el emplazamiento impostergable de determinadas circunstancias históricas, para liberar al país de la más negra reacción, que pudo haber desencadenado una sangrienta guerra civil. Tuvimos que asumir la responsabilidad que nos imponía el fragor de los acontecimientos, saliendo precipitadamente del aislamiento al cual nos recluyó la derecha reaccionaria, ella sí, en un sistemático y orgánico avasallamiento de todos los mecanismos del gobierno. Como consecuencia de esta realidad no teníamos cuadros organizados en la escala necesaria, y la derecha reaccionaria sí los tenía; no habíamos formado un instrumento político indispensable a toda acción revolucionaria, pero la extrema derecha sí disponía de recursos materiales y mecanismos perfectamente montados para conspirar contra el pueblo; no existía unidad ni entendimiento entre los dispersos grupos y dirigentes de izquierda que hubieran podido contribuir a la organización de nuestros esfuerzos, pero los reaccionarios que instintivamente el pueblo ha calificado de fascistas, sí estaban unidos con perfecta conciencia de sus propósitos contrarevolucionarios"**. Y remarcaba más adelante en su discurso de marzo: **"debemos recalcar que al presente, aunque las fuerzas antipopulares están en retroceso, la dispersión y el desavenimiento de los grupos revolucionarios no han sido superados. No existe un Partido, no existe aún un instrumento político que pueda idóneamente tomar las banderas de la Revolución. El dramático decurso de los últimos años ha desintegrado a las organizaciones de izquierda, ha destruído los partidos y ha desorientado a los militares. Los empeños de unificar, o aunque no sea más que de concertar las fuerzas han sido vanos hasta hoy"**.

Esta situación marcada por Torres en marzo, se supera, en parte, con la instalación en mayo de la Asamblea Popular. O, al menos, ese era el objetivo planteado. Pero la AP no logra sus fines y se convierte en parlamento inoperante dedicando su tiempo a la discusión de esquemas teóricos de sociedad futura sin ver que a su lado y aprovechando su existencia, los sectores de derecha logran nuclear amplias capas de la pequeña burguesía atemorizada y volcarla hacia el campo contrarrevolucionario o al menor neutralizarlas.

• LOS TITIRITEROS

Pero detrás de este juego aparentemente "tradicional" de la política boliviana, se mueven algunos titiriteros con experiencia e intenciones bien delimitadas. Entre ellos, el primero y el más capacitado, Ernst V. Siracusa, Embajador de los EE.UU. en La Paz, y hombre clave de la CIA para América Latina. Desde su bien vigilada mansión del barrio de Calacoto, Siracusa lanza sus contactos y sus hombres a la caza de las marionetas que le solucionan el "problema" boliviano.

Aprovechando la traición y bajeza de Paz Estensoro y su MNR unida a la vocación entreguista de Mario Gutiérrez y la Falange Socialista Boliviana, Siracusa monta el aparato político. La alianza del MNR con la FSB dará al golpe el sustento de masa que los militares entreguistas no tienen de por sí.

Pero también los buenos alumnos bra-

IVIA, E VOCE?"

sileños tienen "su" hombre, el Cnel. brasileño Hugo Bethlem será el factotum de la unidad y chispa contrarevolucionaria. A través de una montada campaña de "separatismo" del oriental departamento de Santa Cruz (centro petrolero y ferroso) va preparando el terreno para la insurrección. Cuenta para ello con un grupo de militares que le son adictos. Todos ellos, no por casualidad, miembros del regimiento que luchara contra la guerrilla del "Ché" en el 67. El hombre clave ya cobró su precio final a manos de los mismos que ayudó a llegar al poder: Cnel. Andrés Selich Chop, el hombre que fuera escupido en pleno rostro por el Ché herido en la escuelita de La Higuera.

Selich quien iniciara las acciones en Santa Cruz el 20 de agosto con el apoyo de las milicias civiles fascistas armadas por Bethlem y el agregado aéreo norteamericano Landy (denunciado por el "Washington Post"). Pero también otros "ayudaban" al desbarranque. Un equipo periodístico de la TV de Alemania Federal logró entrevistas con varios miembros de la colectividad alemana instalada en Bolivia que reconocieron públicamente haber colaborado financieramente para la creación del llamado "Ejército Cristiano Anticomuinsta", grupo para-militar montado por la Confederación de Empresarios Privados y que se dedicara a cazar desde las azoteas a cuanto militante de izquierda anduviera por las caller de La Paz el 20 y el 21 de agosto. Al fin, el temor y la demora del gobierno para entregar armas al pueblo organizado y la defección de la mayoría de los jefes militares importantes, cimentó la caída de Torres, de la Asamblea Popular y de todo el sistema instaurado sólo diez meses atrás. Una vez más la noche fascista cubría el sufrido pueblo boliviano.

• BOLIVIA: UN PAIS EN VENTA

De inmediato se vio el pago de las "ayudas". Mientras Selich era nombrado "Campeón del anticomunismo" por las organizaciones gusanas de Miami, el Ministro de Relaciones Exteriores, Mario Gutiérrez, se dirigía presuroso a Brasilia a agradecer doblemente a Garrastazú la ayuda prestada. Y junto con el saludo, la posibilidad franca del uso brasileño del increíble yacimiento ferroso de Mutún. Y por si fuera poco, el aprovechamiento de las posibilidades petrolíferas cruceñas. Brasil agradeció el obsequio donando a la Fuerza Aérea Boliviana seis avioncitos de la guerra de Corea para reequipar la FAB que hasta la fecha contaba con cuatro Mustangs de la Segunda Guerra donados por (!) Uruguay.

Y comienza el "uso" de Bolivia.

Será Bolivia el país que en la OEA dirá, —junto con Uruguay y Haití,— las peores cosas contra Cuba, contra las posiciones de Perú y Chile, a favor de las tesis norteamericanas. Será Bolivia el país que dará asilo a los fascistas huídos de Chile como el Mayor Arturo Marshall y dirigentes de "Patria y Libertad".

Será Bolivia el país desde el cuál se organizará el tráfico ilegal de dólares para torpedear la economía chilena.

Será Bolivia el país que permitirá a Brasil planificar su carretera hacia el Pacífico; será Bolivia el país que "ayudará" a EE.UU. a preparar contra el P[illegible] su jugada [illegible] el Pacto Andino a través del URUPABOL.

Mientras tanto, en lo interno, implantada la masacre sistemática como método político contra opositores; instalados los campos de concentración en la selva y en el lago Titicaca, repletas las cárceles de hombres y mujeres opositores, se ha vuelto atrás con todo lo comenzado bajo Torres. Suspendida la reversión de los lesivos contratos de Mina Matilde y de la IMPC (colas y desmontes de estaño en Catavi-Siglo XX); derogados los decretos de control de importaciones-exportaciones, así como los referentes a los monopolios internos del café y el azúcar; suspendida la nacionalización de la Gulf Oil Company, etc. En síntesis, el paraíso para los inversores extranjeros que anunciara Bánzer cuando llegó abrazado de Paz Estensoro y Gutiérrez al Palacio Quemado.

Es en este marco que se cumplen los dos años del ascenso fascista en Bolivia. Para Brasil, fue la primera gran jugada de su manía imperialista de nuevo cuño y el primer triunfo cosechado en su búsqueda del cinturón sanitario que lo aisle debidamente de los países "rojos" del Pacífico Sur. Pero, a la vez, en su primer mojón claro hacia el dominio continental para el que se siente mesiánicamente preparado.

Si el planteo con Paraguay no estuviera en gran medida torpedeado por los históricos lazos que unen a la patria de Francia y el Mariscal López con Argentina, el cerco sería ya mayor. Pero no es tan fácil hacer y esconder cuando se juega en esta dimensión. Lo mismo, o parecido, le ocurre en su juego hacia nuestro país.

• LA PREVISIBLE REVANCHA

Destaca nítidamente dentro de este panorama algo que ya decíamos en nota sobre Brasil en el número 16 de Respuesta. El juego a través de URUPABOL tiene varias puntas y todas ellas peligrosas. Si fuera solamente el dominio de un mecanismo regional de mercado, ya sería de por sí peligroso. Pero si a eso unimos el juego contra el Pacto Andino (Perú, Chile, Ecuador, Colombia, Bolivia, /a dos puntas/ etc.) y lo que implica la posibilidad de entrada de Argentina en este complejo, la cosa es aún mucho más grave.

Si en Paraguay no le es necesario hacer modificaciones en el espectro político porque la dictadura de Stroessner le asegura la "tranquilidad social" que Brasil exige, si el golpe del 71 y el gobierno de Bánzer han logrado detener el avance popular hacia una sociedad mejor; si las modificaciones actuales de la política uruguaya brindan un mayor margen de maniobra a los capitales del coloso latinoamericano, ahora sólo le falta a éste lograr quebrar el espinazo de la alianza del Pacífico.

Y así podríamos hablar si en la cancha sólo se moviera el equipo de "ordem e progresso". Pero, lamentablemente para ellos y afortunadamente para toda América, además de ese equipo están los pueblos latinoamericanos que no están dispuestos a seguir siendo [illegible] esclavos. La derrota momentánea que significó la caída de Torres, como otros atrasos manifestados en la zona, no marcan pérdidas de guerra sino batallas dentro de esa guerra total y general. [illegible] triunfo brasileño es a lo Pirro. Día a día nuestros pueblos marchan hacia la conquista de la "segunda y definitiva independencia" mal que le pese tanto a los agoreros de turno como a los auto-justificados para la traición. □

LA CISPLATINA Y LOS CIPAYOS

JULIO BARREIRO

EL ACTUAL régimen de Brasil, —punta de lanza de la oleada neo-fascista que está azotando a varias naciones de América del Sur—, le sobran razones para extender sus fronteras hasta las orillas del Plata, pero como todavía existe algo que se llama derecho internacional y soberanías nacionales, le faltan justificativos apropiados. Razón de más para acudir a la historia o para valerse de la geopolítica, en busca de argumentaciones que se presten adecuadamente a ciertas construcciones ideológicas, que sirvan para enmascarar aquellos propósitos.

Un profesor llamado Paulo Henrique da Rocha Correira ha tenido el talento necesario como para explicar de manera fluída, las razones que existen, no ya para que Brasil se apodere del territorio oriental, —lo cual sería muy grosero,— sino para que las autoridades de este territorio pidan, como algo muy natural, esa anexión. Lo cual vendría a ser, de acuerdo con esa mentalidad, una especie de cumplimiento del "destino manifiesto" de la patria de Artigas. Pero hay otra mentalidad, —la nuestra,— que dice que jamás podría ser el cumplimiento de la voluntad de Artigas, voluntad lúcidamente demostrada a través de su ideario y dolorosamente cumplida a través de su sacrificio y el de los suyos, al formar la Patria Vieja.

Pero para el caso, volviendo a aquella mentalidad, poco podría importar, puesto que hubo tenientes de Artigas, algún secretario y hasta próceres que, a su debido momento, —en 1821,— firmaron el acta de anexión de la Provincia Oriental al Reino Unido de Portugal, Brasil y Algarves, con el nombre de "Provincia Cisplatina".

En todo este desgraciado episodio ventilado en las últimas [illegible] semanas entre nosotros, hay cosas que alarman y otras que dan coraje.

Nos alarma el silencio culpable y vergonzoso de lo que podrían llamarse "los órganos oficiales del Gobierno". Culpable y [illegible] vergonzoso frente a la memoria de Artigas y a las actuales desgracias de nuestro pueblo. En condiciones normales, ni aquello se habría dicho ni nosotros lo habríamos tolerado. Apenas musita algo un Canciller, como si lo dijera por sí propio y apenas opina alguien que alguna vez cumpliera esa función. Rechina la prensa argentina pero no se escucha una sola palabra de quienes corresponde en nuestro país, en función de la tan mentada seguridad del Estado.

Veamos, mejor, lo que nos da coraje. Para ello también acudimos a la historia propia. Los Congresales (de alguna manera hay que llamarlos) que proclamaron la Cisplatina en 1821, lo hicieron con el territorio ocupado militarmente, sin garantías suficientes como para opinar respecto a la conveniencia real de la misma, con la presión interesada de poderosos círculos económicos y sin haber consultado a un pueblo humillado y ofendido. Pero todos ellos sabían que Artigas, derrotado y en exilio, valía más que sus complicidades de orientales mal nacidos. Cuatro años más tarde, en 1825, otros orientales, volvieron a enarbolar en todo el territorio nacional, los colores de la bandera de Artigas, pero en son de guerra total. La Cisplatina no duró, sencillamente porque no tenía base social.

La Cisplatina se tramó en momentos en los cuales parecía fácil hacerlo, porque también parecía que estaban derrotadas todas las fuerzas fieles a Artigas. Nuestra primera independencia, nacida del ideario artiguista, a pesar de las presiones diplomáticas interesadas en crearla, pasó por encima de la Cisplatina, como quien pasa por encima de un último rescoldo de humillación. Lo mismo ocurrirá con nuestra segunda independencia, que pasará sobre los rescoldos de esta humillación tan dolorosa que ahora estamos viviendo, con visos de larga duración.

Sabemos que una afirmación como ésta, se apoya en un proceso histórico, aunque también sabemos que hay momentos en ese proceso en que hasta puede llegar a afirmarse que "cuando no nos queden [illegible] nombres, pelearemos con perros cimarrones". Después de todo, las fuerzas sociales terminan por apoyarse en la determinación de lucha de cada uno de sus integrantes. □

ESTA VEZ CREO QUE A SHOW LE MATE LEJOS EL PUNTO A BOLENTINI
...¡QUE LOS VECINOS NO SE JUNTEN!... PARA EVITAR ENCUENTROS ¿SABE?
SR. JEFE DE POLICIA ¿CUÁL SERÁ SU CRITERIO PARA INTEGRAR LAS JUNTAS VECINALES

Va en serio

PARA SER JUSTOS DEBIERON HABER BAUTIZADO A SAN JOSÉ Y YI CON EL NOMBRE DE GABRIEL TERRA
NO ENTIENDO...
¡CLARO! TERRA, MÁS QUE EL HOMBRE de la REPRESA FUE EL HOMBRE DE LA REPRESIÓN

AUGE Y CAIDA DEL TITAN

● **Final del episodio anterior. — Con el ánimo por el suelo, ante reiterados fracasos, el Titán hacía esfuerzos denodados por lograr integrar la Asamblea Matusalémica. A sugerencia de Cornetini el tema fue pospuesto en espera de la inminente llegada de Semifusa, quien había andado de golpes por el altiplano.**

MIENTRAS el Titán y su barra seguían patrióticamente aplicados a impulsar la política de "ponerle el hambre" a Charrúa-Guazú, el silencio de los delgados ya empezaba a provocarles acidez de estómago a los encargados de la seguridad del Estado. La cosa ya empezaba a ser sospechosa. Los temores en realidad, estaban plenamente justificados. A la sombra y sin dar la cara los delgados conspiraban.

"Echemos a circular el rumor —propuso uno— **de que el Titán tuvo una nena y la metió en el asilo".** Enviciados en la práctica de las más viles bajezas todos aceptaron la canallesca propuesta aunque todavía les pareció insuficiente. Un general consenso aconsejaba otro tipo de medidas complementarias.

Después de mucho deliberar se acordó la realización de algo que fue denominado **"mojo bochinchero de repudio al Titán".** Fijaron día y hora y se lanzaron a propagandear el asunto. Para que los guerreros no los descubrieran en sus siniestros planes recurrieron a un ardid. Se cortaron bien cortito el pelo, cada uno se hechó un litro de agua oxigenada y modificaron su hablar introduciéndole un acento extranjero. Luego salieron de a dos por todos los rincones de Cerroviyó. A los guerreros les extrañó la cantidad de mormones que esos días andaban por la aldea, pero al no darle mayor importancia permitieron que la ignominiosa treta marchara sin dificultades.

PARA el "mojo bochinchero" todo era válido. De los delgados no se podía esperar otra cosa. Desde chiquitos estaban acostumbrados a escuchar de que el fin justifica los medios. Así que cuando llegó la hora señalada fue posible ver como utilizaban cualquier tipo de métodos. A los bebitos de meses que les tocaba la mamadera a esa hora no se la daban para que lloraran bien fuerte. A los pobres caballos le ponían cáscaras de banana en el camino para que al resbalar y caer relincharan enojados. Los gritos también fueron utilizados y se oyeron de todo tipo. Algunos coreaban la abreviación de la odiosa consigna "Con nadie el Titán", **"Ce ne té".** Otros menos politizados colaboraban gritando **"el Fénix no baja!"** o cantando a grito pelado **"El mal que tiene Lola".** La "Sociedad de amigos del Poroto de Manteca" también se adhirió con sonoridades que no pudieron menos que provocar el más rotundo repudio de las más distinguidas señoras de Cerroviyó. Pero lo peor de todo fue el sacrilegio histórico que los delgados lograron concretar en apoyo a su bochinche. Mediante una abultada coima hicieron que Riera y Penavídez adelantaran sus planes y se pusieran a gritar como locos: **"Asencio, asencio!".**

Después de todo esto los delgados tuvieron el tupé de pedir una entrevista con Cornetini. Demostrando no ser nada rencoroso éste se las concedió. En un determinado momento al preguntarse por la suerte de un delgado detenido, llamado el flaco Contorno, Cornetini contestó con claridad: **"Ustedes saben bien que ese flaco muerto de hambre es de los que mezcla la religión con la política, cosa igual o peor que la de mezclar la religión con las mujeres. Bueno, a ese señor lo detuvimos por mentiroso. ¿A caso él no sabe bien que mentir es un pecado? Pero no se preocupen solamente está en penitencia. Cuando nos prometa que se va a portar bien y que no lo va a hacer más, saldrá de ella".**

La explicación de Cornetini llevó tranquilidad a las filas de los delgados. Uno que conocía la materia expresó: **"Se trata sólo de un pecado venial, con un Padre Nuestro y tres Ave Marías se arregla".** Cornetini escuchó la sugerencia y la aceptó, pero le agregó algo más a la pena. Le hizo escribir al implicado mil veces en cuaderno de doble raya: "el nene no va a mentir más". Y lo dejó en libertad.

EN medio de tanto problema al Titán se le escapó el mantener estrictamente vigilada la frontera. Ni corto ni perezoso Sembrando Arena de Tierra vio que había llegado su momento. Aprovechando un instante en que sus hijos no lo miraban se metió para adentro de Charrúa-Guazú con un montón de vacas. Lógicamente que para que perdurara su obra tuvo la preocupación de introducir también algunos toros.

El Titán aceptó la situación con dignidad. Consumados los hechos a nadie le hubiera extrañado una declaración que ubicara a las recién llegadas como "asociadas para delinquir". Sin embargo su actitud fue todo lo contrario. Resolvió darles la bienvenida celebrando un gran concurso. El hecho se constituyó en un gran acontecimiento. Lo más distinguido de la sociedad obesa se hizo presente. Los periodistas pudieron registrar una serie de sucesos de subido tono emotivo. La presencia del gran campeón macho por ejemplo, provocó el entusiasmo sin límites de un selecto núcleo de chicas. **"Chicas, chicas** —gritó una— **vengan a ver el gran campeón macho".** Como tocadas por un resorte todas corrieron alborozadas: **"¿Qué es eso grandote que tiene ahí?"** Preguntó una con candidez. Un jurado que estaba presente satisfizo la curiosidad de la joven: **"Es la medalla que le otorgamos por el primer premio".** Las jovencitas siguieron haciendo un sinnúmero de preguntas y el jurado fue contestando una por una.

En la otra punta una nota discordante era provocada por un delgado que se había disfrazado de obeso. Queriéndose hacer pasar por lo que no era se introdujo en el lugar del concurso.

Antes de ir se había aprendido de memoria los más enjundiosos apellidos, para poder entrar a presumir. Con pose de estirado se enfrentó a una obesa señora elegantemente ataviada. Y ya de entrada empezó a confundir las cosas. **"Su cara me parece conocida"** dijo para entrar en tema. **"No es usted parienta de Pepita Aberdeen Angus?"**

Un "no" seco fue la respuesta de la obesa señora, que no podía comprender que era lo que estaba sucediendo. El inoportuno delgado llegó a advertir que algo raro pasaba. Para lograr superar la contingencia decidió invitar a la obesa a observar uno de los ejemplares premiados: **"La invito a ver el gran campeón martiricorena-i, que está allá".** La señora se mordió la lengua para cerciorarse que no estaba soñando. Lo último que faltaba era que su ilustre apellido lo utilizaran para denominar aquel grandote Hereford que tenía a la vista. Se dio media vuelta y se retiró indignada. El delgado sin embargo siguió insistiendo. Fue tal la confusión que creó a lo largo de la tarde que al final nadie sabía quien era quien. Tal es así que el Nenito Madero empezó su discurso diciendo: "Estimados holandos que escuchais...".

¿SEGUIRAN LOS DELGADOS PONIENDO OBSTACULOS A LA PATRIOTICA OBRA DEL TITAN? ¿HASTA CUANDO CHARRUA GUAZU TENDRA QUE SOPORTAR SUS IMPERTINENCIAS? NO DEJE DE COMPRAR EL PROXIMO NUMERO DE "RESPUESTA" QUE AL IGUAL QUE EL CHOCOLONDO VIENE SIEMPRE CON EL TITAN. □

VICTOR CAYOTA

"EL CILINDRO ES OTRO FRENTE DE LUCHA"

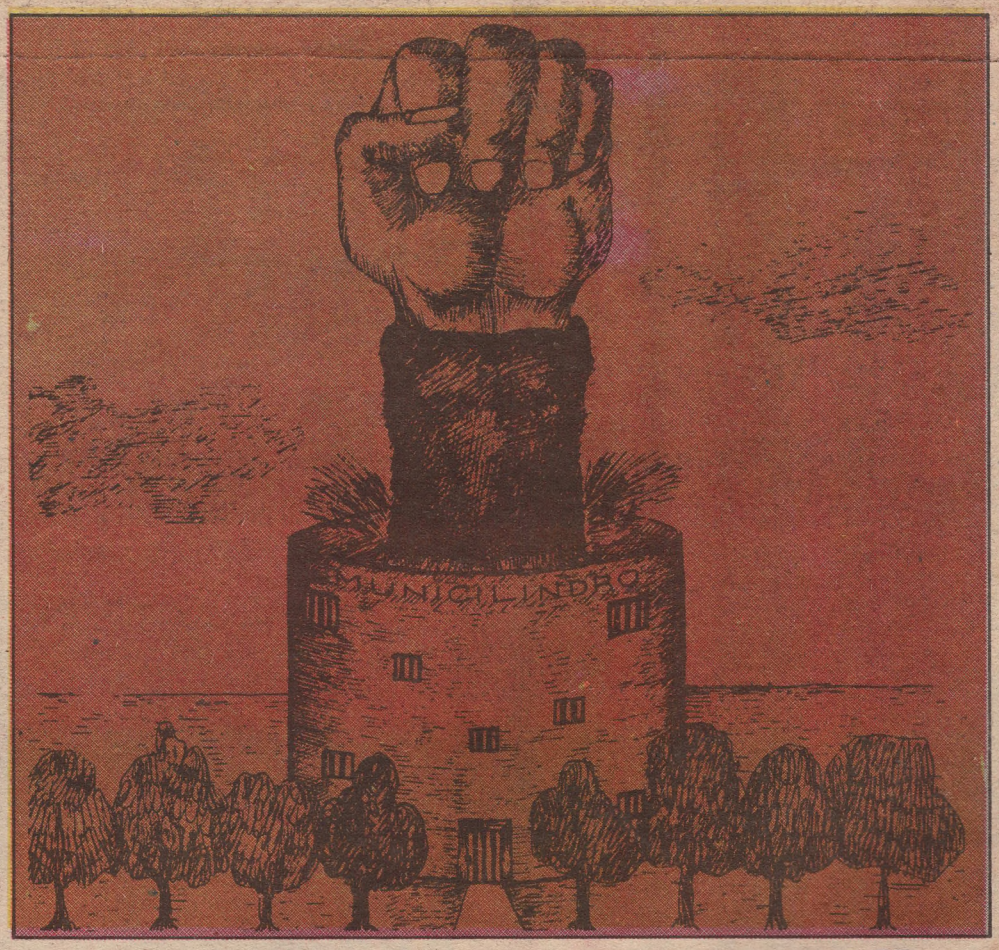

ESCASAS horas habían transcurrido desde su liberación después de cuarenta y un días de reclusión en el Cilindro Municipal, cuando entramos a su domicilio. Colegas, amigos, familiares, llegaban constantemente a saludarlo y a expresarle la alegría por el retorno. Integrante del núcleo de detenidos que inauguró el nuevo destino del Cilindro, Víctor Cayota, presidente de la Federación Nacional de Profesores, conversó con RESPUESTA sobre la experiencia vivida.

—¿Reúne el Cilindro las condiciones necesarias como establecimiento de detención?

—No, de ninguna manera. Es totalmente inadecuado para la función. Es más, estoy absolutamente convencido de que sin la organización y el trabajo de los propios detenidos el Cilindro no podría funcionar como cárcel. Lamentablemente uno de los últimos días en que allí estuve un funcionario policial me mostró un sello de goma que decía algo así como "Establecimiento de detención-Cilindro Municipal", es decir que su utilización parece no ser algo transitorio, sino permanente.

—¿Cuál era el ambiente que reinaba?

—Entre todos los compañeros existía un espíritu comunitario y solidario muy grande. Cada uno tenía allí su posición sobre problemas tácticos, pero todos concordamos que allí no era lugar para discutir. El Cilindro era para nosotros otro frente de lucha y había que mantener la solidaridad.

—¿Qué tipo de gente era la que había?

—Yo diría que en pequeño, se trataba de una reproducción de nuestra sociedad, solo faltaban los sectores oligárquicos. Profesores, médicos, arquitectos, textiles, metalúrgicos, estudiantes, obreros, gráficos, de la construcción, bancarios y hasta un confitero, que por otra parte fue muy útil, sobre todo en el casamiento del compañero Anzalone. Distintos niveles sociales y culturales y las más diversas edades, desde 18 a 63, conviven el el Cilindro. Cada cual aporta sus conocimientos técnicos para lograr hacer más llevadera la reclusión.

—¿Cómo era la organización que se daban?

—Sin entrar en detalles, se puede decir que en el Cilindro había y hay un verdadero embrión de la sociedad uruguaya del futuro. una organización armada desde abajo, con participación de todos en las decisiones y en las tareas. Como consecuencia de esto teníamos una ejemplar disciplina que surgía naturalmente.

—¿Y la moral se mantenía firme?

—Durante todos los días que estuve nunca decayó el espíritu de ninguno. Era imposible detectar en alguien sensación de derrota o de frustración. Existía sí, una única inquietud: la de no poder estar afuera participando cada uno en las actividades de su gremio. Una anécdota sirve para ejemplificar esto. Cuando el compañero Cogorno quedó en libertad, al salir, ya fuera del Cilindro, se colocó cabeza abajo, en una posición del yoga, actividad que practica, y con las piernas abiertas haciendo la V de la victoria. Estuvo así unos cinco minutos. Casi todos estábamos justamente afuera, en recreo, y no pudo menos que alegrarnos la demostración del compañero.

—¿Cómo se siente después de esta experiencia?

—Bueno, basta decir lo siguiente. A pocas horas de salir en libertad fuimos designados para ir en la delegación al plenario sindical que se reunía en AEBU, y que después fue suspendido. Y fuimos. Nada ha cambiado. Seguimos en lo mismo de siempre.

Cuando nos despedimos, mientras saluda a un hermano que acaba de llegar, nos pide que señalemos la gran solidaridad brindada a los detenidos por los sindicatos, por el Movimiento Femenino, por los familiares y amigos. Prometemos que lo vamos a hacer y lo dejamos. Ya la noche está avanzada, pero igual siguen viniendo nuevos visitantes. □

AUN QUEDAN VARIOS PRESOS

Pablo Ansalone (FUS), Ansalone Daniel (estudiante), José Luis Blasina (AEBU), Daniel Braidot (FEUU), Franklin Borde Da Silva (vend.), Alberto Buscato (estudiante), Osvaldo Durán (Barista), Roberto Dotti (UNTMRA), Juan Iglesias (vidrio), Benjamín Liberoff, hijo (FEUU), José Pedro Lucas (de la F.E.U.U.), Raúl Larre (FEUU), Osvaldo Lucas (FEUU), Hugo Monetti (FEUU), Renán Moreno (Magisterio), Omar Martínez (FOT), Teodoro Pastrana (FUS), Roberto Pereyra (FEUU), Juan Rando (BAO), Danilo Rodríguez (GPM), Geza Stary (FNP), José Tejera (Ed. Física), Ruben Tirelli (UNTMRA), Mario Trápani (ADEOM), Nelson Vicente (estudiante), Ricardo Fajardo (COT Ferrés), David Tessano, Luis Sanguinet (Magisterio), Brito Antero (Ultima Hora), Melo Silvio (cuero), Martínez Luis (Secundaria), Romero Dagoberto (COT), Bouzas Miguel (AEBU), Toribio Cardozo (COT Ferrés), Chifflet Guillermo hijo (FEUU), Delgado Angel (FEUU), Francisco Araújo (SUNCA), Jorge Aguerre (ONDA), Payel Chiffoni (estudiante), Washington Deliotti, Carlos Milano (Provisión), Miguel Figueredo (Textil), Julio C. Barín (Textil), Carlos Orrego (Textil), Nelson Barriosa (Textil), Felipe Pereira (Textil), Romualdo Liuzinas (Textil), Ruben Pressa (Textil), Nery Ray (Textil), Diego Varela (FEUU), Etcheverry (SUANP).

En otras dependencias se encuentran también detenidos: Félix Díaz (SUANP), Antonio Tamayo (Transporte y delegado obrero en COPRIN), Ruben Villaverde (Fed. OSE), Ing. Jonas Stenery (Fed. ANCAP), Roberto Olmos (SAG).

TESTIMONIO

● Gravísimas acusaciones fueron hechas a "RESPUESTA" por un militante sindical recientemente liberado. Según el informante la enorme mayoría de los detenidos que llegan al Cilindro ya han pasado antes por algún otro lugar de reclusión, en donde, en muchos casos, se les ha sometido a malos tratos. Sus afirmaciones están basadas en el testimonio directo de mucho de los que fueron sus compañeros de prisión en el Municilindro.

"La utilización del Cilindro —comenzó diciendo nuestra fuente— *tiene a nuestro juicio más de una explicación. Por un lado permite la detención en un mismo lugar de gran cantidad de gente, lo que simplifica una gran cantidad de problemas, administrativos y de todo orden que los presos plantean".*

Relata luego aspectos de la vida en ese centro de reclusión recalcando el clima de confraternidad existente. *"Pero por sobre todo el Cilindro le sirve al régimen para demostrar una determinada imagen del trato a los detenidos. La posibilidad de realizar determinados juegos, el de tener un régimen de visitas más liberal que el acostumbrado en otras dependencias, etc., sirven de pantalla que oculta otras realidades"*

Nuestro informante hace referencia a que la enorme mayoría de los detenidos antes de llegar al Cilindro ya ha pasado por algún otro establecimiento y señala con rabia: *"Es allí, en esos lugares, donde se producen hechos que se pretenden ocultar. Justo es reconocer que no en todos los casos ocurre lo mismo. Pero en más de un lugar muchos compañeros han sido sometidos a malos tratos. Palizas "submarinos", noches enteras de gran frío sin practicamente ningún abrigo, son hechos que han tenido que ser soportados por muchos de los detenidos".*

A pesar de todo el ánimo no ha decaído. *"La elevada moral del Cilindro es una respuesta clara a quienes se equivocan. Deben aprender que cuando gritamos que "los orientales no se doblegan ni con torturas ni con cadenas" estamos diciendo algo más que una consigna".* □