respuesta ®

AÑO 1 - Nº 11 - MONTEVIDEO, DEL 28 DE JUNIO AL 5 DE JULIO DE 1973 - Precio: $ 200.-

ALERTA

Orientales
la patria
o la tumba
libertad
o con gloria
morir

Carta de la Redacción

PARA los que puedan dudar de que RESPUESTA es una publicación capaz de superarse de un número a otro, esta edición es un ejemplo. Pronta para estar en la calle hoy jueves, está en la calle el jueves no más. Significa toda una mejora con relación al antecedente más inmediato.

En la semana pasada el paro general del jueves 21, obligó a adelantar nuestra salida para el miércoles 20. Y en las primeras horas de ese día ya toda la edición estaba pronta. Todo el esfuerzo de adelantar en 24 horas la aparición se cumplió con problemas pero falló lo aparentemente más sencillo. Inconvenientes con el camión que traslada los ejemplares de la imprenta al local del distribuidor impidieron llegar en hora y obligaron a que recién el viernes estuviéramos en la calle. No sucedió lo mismo sin embargo con los ejemplares destinados al interior de la República, los cuales llegaron el 20. Es ésta pues la explicación de lo sucedido: si usted no había observado que la fecha de la tapa decía "20 de junio" no habrá entendido el por qué de algunas notas que ya el viernes estaban algo viejas. Es que debíamos haber salido el miércoles y en Montevideo salimos el viernes.

Pasando a otro orden de cosas, usted ya habrá visto los aumentos que se vienen. Y como no podría ser de otra manera, de acuerdo al "astuto" estilo bordaberryano, usted recibirá su flaco aumento salarial un mes después de que la avalancha de los nuevos precios le haya pasado por encima. Dentro de este contexto los odiados 200 pesos de nuestro costo pasarón a estar un poco más "desmonetizados". Hasta ahora usted compraba con ellos tres boletos y le sobraba un poquito. Y con la que se viene sólo le va a dar para dos. Nuestra intención es la de hacer el máximo esfuerzo para no entrar entre la innumerable cantidad de artículos que subirán de precio. Para lograrlo, si es que podemos, será imprescindible su colaboración. Ya en próximos números le diremos como. Mientras tanto hay que seguir con el esfuerzo de difundir cada vez más RESPUESTA y lograr cada día más lectores. Amigos, a no aflojar. □

NELSON SAN JUAN

● A raíz de la nota sobre Nelson Omar San Juan Rodríguez, el niño que murió de hambre, RESPUESTA recibió la carta que va a leerse. La damos completa, sin quitar ni poner, acompañada por una nota del cronista que relató el caso para nuestros lectores.

Sr. Periodista: Estimado Sr., la presente es portadora de una injusta nota de la cual, sin quererlo, fuimos protagonistas.

Día 15, viernes, junio, hora 9, una mañana como las que aquí suelen transcurrir. De pronto surge el revuelo, Nelson Omar está muerto. Todo es compulsión, hay dolor, rabia, rebeldía, contra los culpables. Llegan policías, periodistas, y gente de buen corazón que vienen a llevarse un hijo más para sus humildes hogares, en los cuales hay muchas bocas para alimentar, pero que una más no importa si es de otro niño.

Luego, los diarios, con la verdad y mentiras, entre estos diarios está su Semanario, con una muy mala calificación, del concepto de seres que como Ud., somos humanos. Permítame sugerirle que Ud. ha sido mal informado, porque si bien es cierto que dos padres inconcientes no se dedicarán a sus hijos. Los demás no somos motivos de injuria. Su Semanario dice: 1º) No hay puertas ni ventanas. Sólo resto de colchas y arpilleras que sirven de cortinas. 2º) Sólo entran policías y cobradores. 3º) No conocen el pan, cine, teatro y escuela.

Yo, una madre dolorida, por un ataque tan cruel, a los niños les respondo.

Si bien la finca de Paysandú 1016, a criterio de muchos, es inhabitable, para mí, y las demás madres, no deja de ser un techo donde albergar a nuestros hijos. 2º) Si entran policías, cobradores, también nuestras amistades, y lo que es más "los familiares", porque todos tenemos alguien que nos rodee. 3º) Saben perfectamente, lo que es pan, conocen cine, disfrutan de programas televisivos, y a las escuelas que concurren, siempre les obsequian entradas para teatro .

4º) Disfrutan paseos públicos, conocen lo que es una Semana Criolla, van a desfiles carnavalescos y forman un equipo de fútbol llamado Maracaná Centro.

Sr. cronista vivimos en pleno centro, no en una selva, aquí puede llegar cuando guste que será atendido con delicadeza y corrección, y no con arcos y flechas porque no somos indios. Nelson Omar se fue al cielo. Hice todo lo que pude para que su sueño fuera coronado con la capilla ardiente. Y lo pude lograr porque contó con la colaboración y buena voluntad de un Sr. llamado "Fabregat", comisario de la Seccional 3ª que por sobre su uniforme estaba su sentimiento humano de padre conmovido ante el sueño de un ángel.

Sólo puedo decir gracias a los religiosos de los Vascos, al señor Intendente Racchetti y al Sr. Comisario Fabregat.

Espero de su benevolencia y hágase público mi agradecimiento.

Una madre de Paysandú 1016

N. de R.: No sospechamos que "una madre de Paysandú 1016" pudiera enojarse con RESPUESTA por informar sobre las condiciones en que allí se vive. Usted mismo lo dice señora: "si bien la finca, a criterio de muchos, es inhabitable, para mí, y las demás madres, no deja de ser un techo donde albergar a nuestros hijos". Así es, señora; y por eso respetamos su esfuerzo, casi diríamos su heroísmo. También RESPUESTA lo dijo en su nota: "En el Uruguay faltan 200 000 viviendas; los alquileres son altos, a algún lugar hay que ir".

Y es cierto, como usted dice —y RESPUESTA no dijo nada en contrario— que el comisario Fabregat se sensibilizó con el hecho, e hizo lo que estaba a su alcance, porque, como usted escribe, "por sobre su uniforme estaba su sentimiento humano". Y usted leyó mal algunas partes: no dijimos que los niños no fueran a la escuela, o no vieran televisión; señalamos que al conventillo "ni el sol quiere venir" y que a veces no llega el pan y que Nelson Omar murió de hambre.

Y el problema no es que el intendente Racchetti —a quien usted agradece— quite o regale comida a los niños, ni que "dos padres inconcientes no se dediquen a sus hijos". El asunto es otro. Radica en el hecho de que existe un sistema social, un régimen, que no permite que las madres, como usted, puedan habitar en una vivienda decorosa (a pesar que la Constitución establece que el Estado garantizará el derecho de la habitación). Ese derecho que no es igual para todos, porque unos pueden estudiar y otros no, unos tienen buena atención médica y van a los mejores sanatorios y otros deben marchar a la asistencia pública o mendigar una cama en un hospital, unos pueden comer todos los días y otros comen salteado, y otros, como Nelson Omar, como miles de niños uruguayos, mueren de hambre. □

PEDIDOS DE INFORMES

DETENCIONES EN MERCEDES

Señor Presidente de la Cámara de Representantes:

En uso del derecho que me confiere el art. 118 de la Constitución de la República, solicito al Sr. Presidente se sirva cursar el siguiente pedido de informes al Ministerio de Defensa Nacional:

1) Causas de la detención de los siguientes ciudadanos de la ciudad de Mercedes: Arturo Echenique, José L. Rava, Miguel A. Canedo, Miguel Centurión, Antonio Ortiz, Hugo Yannandrea, Bartolo Montero, Yolanda Martínez, Oscar Lapalma, Isabel Gómez, Pilar García, Roberto López, Jorge Mieres, Gladys Pa Ita, de Echenique, Raúl Perrone, Néstor Guruchaga, Freddy Castro, Mary Quijano, Walter Ledesma, Irma Zamora, Ricardo Blanco, Alfredo Mussio, Alberto Cardozo, Fererau González, Dolores C. de García. — 2) Estado de salud de los citados ciudadanos. — 3) Lugar de detención de los mismos.

Sin otro particular, saluda al señor Presidente atte. — **Walter Martínez Gallinal.**

HEPATITIS EN LIBERTAD

Sr. Presidente de la Cámara de Repre-

En uso del derecho que me confiere el art. 118 de la Constitución de la República, solicito al Sr. Presidente se sirva cursar el siguiente pedido de informes al Ministerio de Salud Pública:

1º) Nómina de los detenidos del Penal de Libertad (Establecimiento Militar de Reclusión Nº 1 que se encuentran afectados de hepatitis. — 2º) Causas por las que no han sido trasladados a un centro de asistencia adecuado. — 3º) Siendo esta afección de denuncia obligatoria, si se ha cumplido con este precepto y se ha realizado la investigación epidemeológica que permitiera establecer el origen del foco, y sus medios de trasmisión. — 4º) Medidas profilácticas que se hayan tomado para prevenir la mayor extensión de la epidemia en ese establecimiento carcelario. — **Walter Martínez Gallinal**

RESPUESTA DE SALUD PUBLICA

Cumplenos informar a Ud. lo siguiente: Respecto a los numerales 1º y 2º, la información debe ser solicitada al Ministerio de Defensa Nacional, en un todo de acuerdo con las atribuciones y competencias de los Ministerios, determinada por el Consejo de Ministros, con fecha 1º de Marzo de 1967. Respecto a los numerales 2º y 4º esta Secretaría de Estado no ha recibido denuncias del servicio de Sanidad de las Fuerzas Armadas sobre casos de hepatitis — **Dr. Héctor Macció**, Director Gral. de la Salud. — **Pablo Purriel** Min. de S. Pública.

COMITES DE BASE:

COMITE DE BASE AIRES PUROS

* El Plenario del Comité resolvió dar su apoyo militante al compañero Rodney Arismendi, por la acción judicial iniciada, de la misma manera que defendieron y seguirán defendiendo al compañero Enrique Erro ante los intentos de desafuero y juicio político.

COMITE JULIO ESPOSITO

* Inició el martes 26 un ciclo de mesas redondas sobre la realidad nacional. La primera fue sobre el tema "Incidencia militar".

PLENARIO NACIONAL DE LA LISTA 99

* Pasado mañana, sábado 30 de junio, inicia el primer período de sesiones el Plenario Nacional de la Agrupación Avance (99). El cuerpo está integrado con el Comité Ejecutivo Nacional; 63 delegados de la Convención de Montevideo y 4 por cada Convención Departamental del Interior.

RESPUESTA expresión de los grupos políticos de la Corriente, editada por Eduardo C. Cayota, aparece todos los jueves. Precio de venta en toda la República $ 200, autorizado por Coprin. Queda hecho el depósito que marca la ley. Depósito legal Nº 33.353. Autorizada por el Ministerio de Educación y Cultura. Registro de Propiedad Intelectual en trámite. Impresa en los talleres de Impresora Alborada, Garibaldi 2579. Redacción y Administración, Paysandú 1368.
Redactor Responsable: Héctor Rodríguez - Administrador: Eduardo C. Cayota. — Colaboran en este número:
Víctor Bacchetta, Federico Brassó, José Carrere, Federico Ferber, Oscar Ferrando, Conrado García, Guillermo González, Mario Jacob, Alejandro Legaspi, Manuel López Mateo, Edén Melo, Francisco Panizza, Amílcar Persichetti, Jorge Satut, Walter Tournier, Darío Ubilla.

AÑO 1 — Nº 11 — DEL 28 DE JUNIO AL 5 DE JULIO DE 1973

Bajan los salarios, suben las ganancias

EN Mayo de 1973 la familia estadística promedio en Montevideo, compuesta por menos de 4 personas, necesitaba para satisfacer sus necesidades de alimentación, vivienda, vestimenta y otros artículos y servicios, la suma de ciento ochenta y tres mil pesos en números redondos. Basta decir que el salario mínimo nacional está fijado en cuarenta y cinco mil pesos para advertir las tremendas dificultades a que se encuentran abocados la inmensa mayoría de los trabajadores.

El salario de un conductor de autobuses de transporte urbano, una de las categorías de más alta calificación y riesgo profesional a nivel obrero, está fijado en tres mil seiscientos noventa y cinco pesos por jornada de 8 horas, lo que da, en veinticinco jornadas de trabajo mensual, algo más de noventa y dos mil pesos. Aún en estos niveles de trabajo calificado el salario no alcanza para cubrir los requerimientos del presupuesto familiar promedio, que resultó de las encuestas realizadas oportunamente por la Facultad de Ciencias Económicas, y que se corresponde con niveles reales de consumo.

Este déficit explica el frecuente recurso a las horas extras o al doble empleo para una misma persona o para distintos miembros de la familia. Esta situación ha transformado la limitación de la jornada (8 horas) en una disposición puramente teórica, escrita en las leyes pero sin vigencia efectiva.

Mientras el nivel de vida de los trabajadores se degrada hasta el extremo de que pierde efectividad la primera de las leyes laborales (jornada de 8 horas) los sectores capitalistas incrementan sus beneficios a pesar de las frecuentes invocaciones a la necesidad de sacrificio iguales para contribuir a la recuperación del país.

Un estudio realizado por el Instituto de Economía de la Facultad de Ciencias Económicas estableció claramente que (a precios de 1971) se destinaron en ese año trescientos sesenta y cinco millones de pesos, que bajaron a doscientos noventa y dos durante el año 1972 en el sector privado. En cambio las utilidades y otros ingresos de no asalariados, que en 1971 fueron de doscientos millones de pesos, subieron en 1972 a doscientos setenta y un millones de pesos. Insistimos en que las cuatro cifras mencionadas se calcularon a precios de 1971. Suben las utilidades bajan los salarios y los seguros sociales.

Similares resultados arrojó una investigación del mismo Instituto con respecto al consumo privado: mientras el consumo de asalariados y jubilados descendió más de un 15 %, de 1971 a 1972, el consumo de los no asalariados aumentó un 16 %. La igualdad de sacrificios, a la que se refiere la propaganda oficial, exige que unos pocos no asalariados aumenten el monto de sus ingresos en una proporción equivalente a la pérdida experimentada por muchos asalariados y jubilados.

Desde 1968 se repite la misma experiencia: una vez por semestre (o por año) se aumentan los salarios nominales y al mismo tiempo se aumentan los precios; pero luego los precios siguen aumentando semana a semana, mientras los salarios permanecen estabilizados durante un semestre o durante un año. Basta observar este hecho para advertir que el aumento de los salarios no es la causa del aumento de los precios. Estos aumentan también cuando los salarios no tienen ninguna variación, sean cuales sean las alharacas antiinflacionarias del presidente y de sus ministros.

Para un costo de vida que ya subió más de 40 % desde enero, y que recibirá un nuevo empuje con los aumentos de precios dispuestos por Coprin en esta semana y en julio, el gobierno ha salido ofreciendo un ajuste salarial que dejaría el salario mínimo por debajo de los sesenta mil pesos mensuales y que otorgaría a los demás salarios aumentos nominales menores que el incremento del costo de la vida. Por mucho que piensen reprimir la protesta se manifestará.

¿que pasa con los precios?

EN esta semana de decisiones sobre salarios y precios mucha gente se interroga: ¿vale la pena luchar por el salario si después suben los precios? El ejemplo que sigue, verificable por todos, demuestra que los precios suben más rápidamente y por causas que nada tienen que ver con los salarios.

En 1950 un boleto de ómnibus costaba 8 centésimos y los jornales del conductor y el guarda sumaban en números redondos 18 pesos. En 1973 el boleto de ómnibus cuesta 65 pesos y el jornal del guarda y del conductor suman 7.052 pesos. En estos veintitrés años, y en números redondos, el precio del boleto se multiplicó por 813 y la suma de los jornales correspondientes a ocho horas de trabajo en un coche se multiplicó por 391. El precio subió mucho más que los salarios, aún cuando siempre se tomó el salario como pretexto para aumentar el precio.

En 1950 para pagar los salarios del guarda y el conductor era necesario vender 226 boletos; en 1973 para pagar los salarios del guarda y del conductor es suficiente vender 109. La capacidad de los coches es mucho mayor en 1973 que lo que era en 1950, pero los coches viajan igualmente llenos. Los salarios en éste como en otros ejemplos, aumentaron mucho menos que los precios. En cambio aumentaron las ganancias de las empresas u otros rubros que nada tienen que ver con el salario.

Esos rubros habrían aumentado más que el salario porque nadie contuvo la inflación, a pesar de que siempre fueron contenidos los salarios. Si ningún rubro de costo aumentó más que el salario, entonces aumentaron las ganancias, a pesar de que se predica la igualdad de sacrificios desde hace muchos años. Esta es la verdadera relación entre salarios y precios: en la sociedad capitalista los precios suben por un rápido ascenso mientras los salarios se fatigan en una empinada escalera.

Todos los trabajadores están obligados a luchar por su salario para defender una vida digna para sí y para su familia, como parte de la lucha contra la explotación capitalista del asalariado. □

BATALLA: todo sube más que el salario

LA Cámara de Representantes votó una minuta de comunicación al Poder Ejecutivo, en la que todos los sectores se pronuncian por un ajuste salarial y por la fijación de un salario mínimo mensual de 90 mil pesos (el actual es de 45 mil). Damos a continuación el fundamento del voto afirmativo emitido por Hugo Batalla:

UNA de las cosas que nosotros entendemos importante en momentos en que se reclama un aumento de salarios para los trabajadores, es tratar de desvirtuar ese criterio que los técnicos desarrollistas vinculados al Fondo Monetario muchas veces han pretendido hacer prender en la opinión pública, respecto a que la inflación y los aumentos de precios van siempre vinculados a los aumentos de salarios.

Queremos señalar muy brevemente lo que fue el proceso en materia de precios y salarios en el año 1972. Durante todo dicho año se produjo un incremento de precios de casi el 95 %. En ese período hubo dos aumentos de salarios: uno en abril del 20 % y el otro, en octubre, del 20 %. En ese mismo año el incremento del tipo de cambio para importaciones y exportaciones alcanzó al 97.8 %. Aparece entonces muy clara cuál es la naturaleza del aumento de los precios producido durante 1972: casi un 65 % fue producto de las modificaciones del tipo de cambio y solamente poco más del 15 % se debió al aumento de salarios. Ese esquema ficticio que nosotros pretendemos combatir es el que llevó a mucha gente a creer que el aumento de precios de enero de 1973 tenía como fundamento los aumentos de salarios, cuando la real verdad fue precisamente la opuesta. Lo que hoy procura la Cámara a través de esta minuta de comunicación no es simplemente aumentar el poder adquisitivo de los trabajadores sino que vuelvan a recuperarlo y darles el poder de compra que tenían en el pasado y que fue perdido a través de los aumentos de precios.

(Campana de orden).

SEÑOR PRESIDENTE (Gutiérrez Ruiz). — No hay número para continuar sesionando. Queda terminado el acto. □

SEÑOR PRESIDENTE (Gutiérrez Ruiz). — Tiene la palabra el señor Diputado.

SEÑOR BATALLA. — Señor Presidente: naturalmente que nosotros también hemos dado nuestro voto afirmativo a la minuta de comunicación que acaba de aprobar la Cámara de Representantes.

Creemos que si bien la ciencia poco a poco va resolviendo los problemas de producción, los de reparto siendo esencialmente políticos y determinan siempre una actitud del poder político frente a los sectores populares.

F.A. POR LA PATRIA Y REELECCIONISMO OPINAN: ¿CUAL TREGUA?

LA coincidencia en la invocación cubre sin embargo profundas diferencias de fondo: así, el planteo de tregua política —un tema que rápidamente ganó la atención prioritaria de los medios de prensa— tiene un complemento inseparable, de acuerdo con la posición del Frente Amplio, en la propuesta de cambios sustanciales; en el extremo opuesto, los reeleccionistas aspiran a una imposible interrupción de la lucha social. Esas diversas concepciones claramente en reportajes obtenidos por RESPUESTA, cuya consulta apuntó a obtener un completo panorama de opiniones. La encuesta incluyó al general Líber Seregni, a Héctor Gutiérrez Ruiz —presidente de la Cámara de Diputados, del grupo Por la Patria— y al senador Jaime Montaner, de la Unión Nacional Reeleccionista, uno de los parlamentarios más allegados al presidente Bordaberry.

GUTIERREZ RUIZ (Por la Patria)

ATASCADOS EN EL BARRO

—¿Qué significado atribuye al planteo de una tregua política?

—Ante esa pregunta le digo que sobre la tregua sólo tenemos rumores y, sobre rumores creo que es mejor no contestar nada y ver cuáles son los hechos concretos con los cuales se maneja este problema de la tregua.

Ojalá haya una decisión y que todos los uruguayos busquemos el mejor destino nacional. Pero, por el momento estamos en la vía del rumor. Ojalá se concrete. Hasta el momento no hay ninguna afirmación oficial, ni ningún hecho objetivo que nos haga creer que esto se va a plantear como tema de unidad nacional y de buscar todos, conjuntamente todos, el mejor destino de la Patria.

—Se habla de un acuerdo político nacional: ¿cuál es su opinión sobre el mismo?

—Yo soy diputado por Tacuarembó y conozco los malos caminos del Departamento. Yo se, por experiencia personal, que si yo quedo con el auto empantanado en cualquiera de los malos caminos rurales y se acerca o pasa por allí en un tractor mi peor enemigo, él me ayuda a salir del barro. Yo también a él lo ayudaría.

El Uruguay, yo diría que está, en este momento, igual que un auto, un buen Ford A, metido hasta el eje en los tradicionales caminos de barro uruguayos. Entonces, hacer acuerdo político con quien sea, si es para hacer un bien al país.

Crea que nadie está autorizado para ser juez, calificador o descalificador, de quien puede ser útil o quien puede ser inútil.

—¿Cuáles serían las bases o metas de ese acuerdo?

—¿Las metas? Bueno, hay cuatro o cinco metas muy claras, en cuanto a problemas que el país tiene, una política exterior, comercio exterior, política de tierras, política de banca... pónganse los subtítulos que se quieran a estos temas, para todos estamos de acuerdo en que tienen que resolverse. Problemas de desocupación, política inflacionaria, problema de partidos políticos (yo creo que hay que reglamentar los partidos políticos, en el sentido no de reglamentación sindical, sino de ordenar los partidos).

Con estas cosas hay que salir adelante. Pero, súbitamente hay que buscar la salida uruguaya. Yo diría que los 99 diputados y los 31 senadores estamos de acuerdo en cuanto a los temas; ¿cómo hay que llevarlos a cabo? Eso depende de la capacidad dirigente, de la capacidad de trasmitir una cosa que para mí es muy importante, trasmitirle fe y confianza al pueblo. Yo puedo hacer la mejor ley, pero si el pueblo no tiene confianza, la mejor ley no funciona. Eso es lo que creo que es lo más importante en estos momentos.

—¿Qué sectores serían llamados al acuerdo?

—Nosotros no estamos en tono de viejo fariseo, de ponernos a juzgar quien puede rezarle a Dios y quien no puede. Creo que todo el mundo tiene la obligación de rezarle a Dios, que todo el mundo tiene la obligación de trabajar por el país. Ya se que hay muchos, por supuesto, que tienen más interés en lo propio que en el país, pero eso que lo juzguen otros.

—¿Llamaría al F. A.? ¿Con todos sus sectores?

—¿Ud. lo excluiría? ¿Alguien tiene capacidad de excluirlo? ¿Quién es juez para ello?

—...¿y los sectores reelecconistas?

—Tampoco. No se por que habría que excluir a alguien. Hay gente que estará más inhabilitada o menos inhabilitada, pero si todos coincidimos en las metas que el país necesita... ¡Qué lindo sería sacar una ley en la Cámara de Diputados por 98 votos en 99 o 98 en 98! No sería tan difícil. Hay ciertos temas en los que se puede llegar a eso. Lo que importa es que haya un Poder Ejecutivo dispuesto a marchar adelante.

—¿Hay alguna iniciativa concreta en torno a ese acuerdo?

—No. Nadie nos ha hablado del acuerdo que esto quede muy claro. Estamos esperando. Nosotros estamos en disposición de aceptar cualquier planteamiento sensato y serio, pero nadie lo ha venido a plantear todavía, nadie ha venido a hablar, a plantear: vamos a hacer un acuerdo sobre esto, nadie.

—¿Su sector no tomaría la iniciativa?

—Tomar la iniciativa... si el Poder Ejecutivo no está dispuesto a ello nos parecería una iniciativa casi onanística. No creo que fuera muy decundo. Podría servir como demostración de que el poder político no está en miramientos de que fulano si o mengano no. No se si sería positivo.

Lo previo es que el Poder Ejecutivo tendría que reconocer que tiene que funcionar en esta forma. Eso sería lo ideal.

—¿Si no se diera esa actitud del Poder Ejecutivo, podría haber un acuerdo entre los sectores de oposición?

—A esta altura jugar en el campo del posibilismo, termina siendo una gama de infinitos. El posibilismo da pie a cualquier maquinación. Prefiero manejarme con realidades y, a esta altura, no tenemos ninguna realidad, absolutamente ninguna. Ninguna realidad que no sea esa muy clara; que todos los uruguayos están desesperados para que se termine con temas menores y que se empiece a hablar en serio.

Como ya se terminó el problema del pobre Sr. Hernández Jara —creo que también se terminó con el Sr. Erro, vamos a empezar a preocuparnos en serio de los problemas del País.

JAIME MONTANER (Reeleccionista)

LA REFORMA AGRARIA ESTA EN MARCHA

¿Qué significado atribuye al planteo de tregua política?

—El alcance que podría tener una tregua nacional y un entendimiento político, en lo que me es personal, entiendo que es muy conveniente dado que la situación económica actual del país, la coyuntura histórica que vivimos, nos va a permitir un reequipamiento de nuestro parque industrial, atacar el problema ocupacional en función de una industrialización que debe funcionar con vías al desarrollo y, sobre todo, a la exportación.

Pero, para lograrlo, tenemos que poner en funcionamiento los mecanismos institucionales y legales con que cuenta el país: en una palabra, lo que es fundamental, es que el Parlamento funcione. Para ello tendríamos que lograr esta tregua, porque los problemas de carácter político han absorbido la atención de los distintos sectores, sin que esto signifique, lógicamente, una crítica, pero en la vía de los hechos es así.

Yo entiendo que si nosotros logramos mejorar los esquemas económicos —que estamos en condiciones de hacerlo— eso va a tener repercusión en el aspecto social y, lograríamos, también, la tregua social, en función de la solución de los problemas económicos y ello habilitaría

también, a un mejor entendimiento a nivel político. No a una coincidencia, porque sabemos que los distintos grupos políticos tenemos una concepción, en todos los aspecto, totalmente diferentes. Pero, en última instancia, lo que todos deseamos es la solución de los problemas y la felicidad de la República.

Todos queremos lograr que la vida del ciudadano se pueda hacer cada vez más digna y eso se logra arbitrándole mayores medios, mayores recursos, mayores posibilidades para que se pueda desarrollar plenamente.

¿El Poder Ejecutivo, tomará la iniciativa para ese entendimiento?

—Yo entiendo que estamos, en el momento, actuando en forma un tanto informal, los políticos estamos haciendo previamente contactos personales, a nivel privado, para ver qué clima encontramos y poner luego los mecanismos en funcionamiento, a nivel oficial y, el Poder Ejecutivo no podrá negarse puesto que es el mayor responsable y el más interesado en que el gobierno y el país caminen.

En esto hacemos también una apertura al sector castrense que está prestando su colaboración a los niveles que entiende que puede hacerlo en forma constructiva; en la parte administrativa, fundamentalmente en aquello que está relacionado con la soberanía y la seguridad nacional. De modo que sería, integrarnos todas las fuerzas activas que, en este momento, tenemos a nuestro cargo la responsabilidad y la función de gobierno.

¿El Presidente Bordaberry, está enterado de esas gestiones?

—Bueno, digamos que, a título informal, sí, porque lo estamos conversando permanentemente.

¿El Presidente está de acuerdo?

—Sí, él está de acuerdo, como no, porque, por las razones que yo acotaba es, tiene que ser, entiendo yo, el primer interesado en que esto funcione.

¿Cuáles serían las bases de ese acuerdo?

—Lo básico es el punto de vista programático. Es decir nosotros tenemos la ley de hidrocarburos, tenemos la ley de minería (son cosas importantísimas), tenemos que encauzar la ley de fomento industrial y otras que son de efectos un poco sicológico, pero que también se están reclamando, como la ley cristal. También, un reajuste en la previsión social, que está pidiéndolo a gritos desde hace mucho tiempo, para que sea más justa, más equitativa. Es decir legislar en todos los órdenes.

¿La reforma agraria?

—La reforma agraria, está prácticamente en movimiento; porque ya hay en el Senado una comisión que está abocada a su estudio; a su vez, tengo entendido que el Ministro de Ganadería y Agricultura, tiene muy avanzado un estudio en ese sentido.

¿Su sector tomará la iniciativa en procura de ese acuerdo?

—Sí, una vez que se den los condicionamientos, es el propósito de nuestro sector tomar la iniciativa. Desde luego que no discutimos la paternidad de esta idea, lo que aspiramos es a darle forma. Trataremos de hacerlo nosotros y, si lo hace algún otro sector, va a recibir nuestro apoyo caluroso y nuestra buena acogida. El hecho es que se logren soluciones, que es lo que el país reclama y lo que el país necesita.

¿El acuerdo comprendería a todos los sectores políticos?

—A todos los sectores. Nuestra intención y el deseo que nos anima, es hacerlo a todos los niveles y a todos los sectores.

¿El Frente Amplio, con todos sus sectores?

—A todos los sectores. Por lo tanto ese estaría comprendido porque es una fuerza importante de opinión, que tiene un sector que lo apoya, que no puede ser ajeno a las soluciones que el país reclama. Tiene que tener su participación. □

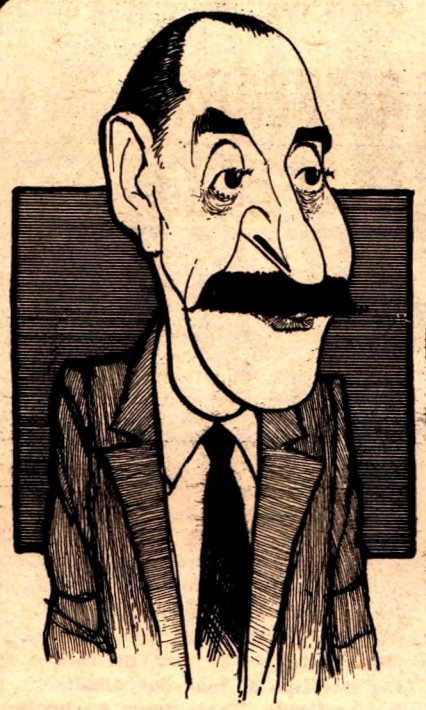

LIBERTADES SALARIOS SOLUCIONES

EL COMPAÑERO General Seregni, prefirió remitirse al discurso del Palacio Peñarol, en el que, sobre estos temas dijo:

SIGNIFICADO DE LA TREGUA

¿Cuáles son los campos donde se desarrolla la lucha en el momento actual? Hoy hay tres grandes campos de batalla: el social, el económico y el político. Una tregua verdadera significa hoy detener la lucha en los tres campos, y no solo en uno de ellos.

En el campo social, significa restablecer las libertades conculcadas, restablecer el respeto a la vida y a la integridad física y moral de la persona humana; significa erradicar los apremios o torturas; significa aceptar la necesidad de una amnistía que consagre la libertad de todos los detenidos que actuaron por móviles políticos. Esta es la tregua en el campo social.

En el campo económico, solo tiene sentido hablar de tregua cuando se está dispuesto por lo menos a restituir a los trabajadores un nivel de vida decoroso; tiene sentido hablar de tregua en el terreno económico, cuando se admiten los justos reclamos de los trabajadores en procura de aumentos salariales razonables.

Y en el terreno político, tregua significa deterner el enfrentamiento de poderes, las agresiones estériles, las amenazas de desafuero, los comunicados calumniosos, las cartas agraviantes

Estos son los tres campos de batalla, y la lucha y la tregua son indivisibles. Que no se pretenda engañar al pueblo con una tregua meramente política, que conviene a sectores políticos en estado de descomposición, cada vez más desintegrados cuando van saliendo a la luz del día el cúmulo de ilícitos, inmoralidades y abusos de poder que siempre, por otra parte, constituyeron la base de operaciones de su actividad pública.

La tregua vale, y el Frente Amplio la acepta porque conviene a la Patria, si abarca todos los campos de lucha y si conduce a los cambios que el país exige, porque entonces la tregua no tiene un mero sentido estático, no tiene el sentido exclusivo de congelar la situación en beneficio de lejanas expectativas electoralistas, sino el sentido dinámico y creador de ser el peldaño que precisamos para avanzar en la reconstrucción de la patria.

CONSULTA POPULAR

Y esta empresa, lo decimos una vez más, no puede ser realizada sin contar con el apoyo, con el calor, con la permanente participación del pueblo oriental. Esta es la posición del Frente Amplio: todo con el pueblo organizado, nada a espaldas del pueblo. Y por ello insistimos en la necesidad de realizar una amplia consulta popular, que vaya mucho más allá de un sí o un no, o de un voto arrojado cada cinco años, para inmediatamente perder interés por todos los problemas públicos.

Consulta popular significa permitir que el pueblo discuta sobre problemas verdaderos y no sobre opciones simplificadas y falsas. Significa que den su opinión todas las agrupaciones populares; que discutan y opinen, sobre los grandes problemas nacionales, los partidos políticos y las organizaciones sociales, los sindicatos y gremios, la Universidad y toda la enseñanza.

TREGUA DINAMICA

Véase entonces la sustancial diferencia que existe entre esa tregua que reclaman los sectores reaccionarios, la tregua política de la congelación y el statu quo, por oposición a la tregua dinámica y creadora que nosotros propiciamos, indisolublemente unida a la idea de cambio.

Nosotros no postulamos la tranquilidad social para poder llegar indemnes a las elecciones. Para nosotros las elecciones son una instancia más de la lucha política. Y solo concebimos una forma de lucha política fecunda y apta para la obtención de la paz, que es la participación popular en las decisiones que afectan al organismo social, dentro de un proceso de cambios tendientes a la obtención de la justicia para el pueblo, de la libertad para el pueblo, de la soberanía en manos del pueblo.

Existe una unión indisoluble entre los tres conceptos; participación popular, cambios profundos y paz social. Y si la participación del pueblo en la vida política se considera un obstáculo para la obtención de la tregua, desde ya puede tenerse una idea clara de lo que esto significa para quienes la proponen.

La tregua que se postula no significa solo un alto a las tensiones entre los poderes del Estado o entre sus integrantes, significa también esterilizar la acción de los trabajadores organizados, neutralizar el instrumento natural de expresión de los trabajadores, que son sus sindicatos. Significa mediatizar la enseñanza a los intereses de los gobernantes, e inmovilizar todo gesto cuestionador o de protesta de profesores y estudiantes. Significa meter en la cárcel a todo aquel que, a juicio del gobierno, revele una tendencia a pensar en forma peligrosa para el sistema establecido

A esta tregua, compañeros, el Frente Amplio dice rotundamente NO!

ACUERDOS SIN ELECTORALISMO

Sin pedir absolutamente nada, sin reclamar puestos a cambio de votos, según se estila en los diversos pactos que registra la historia del país, el Frente Amplio ha ofrecido su apoyo a toda medida que entienda positiva para el progreso nacional y para el bienestar de los orientales. Lo ofrecimos a aquellos que, con justicia, podíamos considerar nuestros más encarnizados enemigos. ¿Cómo podríamos, entonces, sin contradecir nuestra propia línea, sin traicionar nuestro compromiso que es exclusivamente con la patria y con los intereses populares, cerrarnos en nosotros mismos, negarnos a todo contacto con otros grupos políticos que puedan coincidir con los postulados esenciales del Frente?

Ahí tenemos, y lo incluímos en esta serie de signos favorables para los intereses del pueblo, la reciente declaración de los diputados nacionalistas del movimiento Por la Patria y del Movimiento de Rocha. **Estos legisladores denuncian al Poder Ejecutivo por distraer la atención pública de los grandes problemas del país, y reclaman soluciones que el Frente** Amplio siempre ha considerado vitales como instrumentos para la liberación nacional: la nacionalización de la banca, la reforma agraria, el desarrollo industrial, y tantos aspectos claves para emprender la lucha contra la dependencia externa y el dominio económico de los baluartes del privilegio.

Apoyar esas inquietudes, hacer los esfuerzos necesarios para que se traduzcan medidas efectivas, en cuerpos de leyes viables y de inmediata aplicación, no constituye un acuerdo electoralista, sino la plena consecuencia con nuestra vocación, que es servir ahora mismo, y sin condicionamientos la causa sagrada del pueblo.

EL JUEGO DE LA MOSQUETA CON DOLARES

OTRO REGALO PARA LA BANCA PRIVADA

UNA nueva irregularidad, con violación —además— de una ley vigente desde 1935 quedó al descubierto al publicarse en el Diario Oficial (Nº 19.056, de 18 de junio pasado) la Circular Nº 448 del Banco Central del Uruguay. Por ella, el Directorio interventor que cesó al día siguiente reglamentó el 31 de mayo el uso de fondos provenientes de un préstamo sectorial concedido al Uruguay por la AID (Agencia Interamericana de Desarrollo) organismo oficial de los EE.UU.

Dicha línea de crédito, no inferior a los 2.000 millones de pesos, deberá utilizarse para 1) Bienes de Capital; y 2) Construcción de Hoteles y Edificios Industriales. Podrán utilizar estos créditos las empresas ya instaladas o a instalarse que decidan construir o ampliar hoteles en zonas consideradas prioritarias por el Ministerio de Transporte, Comunicaciones y Turismo, así como las empresas ya instaladas o a instalarse que deseen construir o ampliar sus edificios industriales. En ese sentido el monto mínimo a financiarse será de 20 millones de pesos en tanto que el monto máximo queda a juicio del Banco Central, financiándose el 80 por ciento de la operación con un plazo (de amortizaciones semestrales) comprendido entre los 30 meses y los 10 años. Por ese dinero se servirá un interés del 8 por ciento anual (dos por ciento para el Banco Central y el seis por ciento para el banco que intervenga como intermediario.

Pero ocurre que el Banco Hipotecario administra por ley de 14 de agosto de 1935 el Fondo para la Construcción y Ampliación de Hoteles. Sin embargo, ocurre también que el mencionado Fondo está integrado actualmente por sólo dos millones de pesos y la operación mínima, prevista por la Circular citada es de una suma diez veces superior. De esa manera, se burla la ley y se inhabilita no sólo al Hipotecario sino también a cualquier otro organismo bancario estatal, con la sola excepción del República, ya que la Resolución dice que los créditos deberán canalizarse "a través del República y de las instituciones bancarias privadas, indistintamente".

No es la primera vez que se comprueba que las exigencias de los organismos prestatarios norteamericanos eliminan a los organismos bancarios estatales dando participación prioritaria a la banca privada. Y en este caso, además, se le otorga una comisión del seis por ciento, por el mero hecho de intervenir como intermediario.

Al día siguiente de tomar esta resolución, los directores del Banco Central cesaron en sus funciones: como muy bien dicen funcionarios del BHU que denuncian esta irregularidad "a los ciudadanos que hacen un paro, apoyándose en un derecho expresamente instituído por la Constitución, luchando por soluciones nacionales y no por privilegios de grupos, se les ha sancionado y se les pretende sancionar, mientras que a quienes investidos de una función pública, con poderes decisorios, los usan con desvío, delinquiendo, mordazmente se le agradecen los servicios prestados. ¿Los servicios prestados a quién?" □

MONTAÑEZ

● Con motivo del grave accidente sufrido por nuestro compañero Adrián Montañez, que continúa en estado de coma, hemos recibido varias notas. Son testimonio del afecto que en su militancia ha recogido y manifiestan el deseo, que todos compartimos, de una pronta recuperación.

Motivos sobran a los compañeros para estar preocupados por la salud de quien, "a través de varios años", en momentos buenos y malos de la lucha sindical" se mantuvo junto a ellos. "No fue el último conflicto que soportaron los trabajadores textiles de Campomar y Soulas —dice una de las notas— lo que trajo a Adrián Montañez por primera vez a Juan Lacaze, ya son muchos los conflictos y muchas las luchas y movilizaciones que han contado con su presencia y su participación de obrero, en defensa de los obreros; por ello y por su honestidad y capacidad el "Tano" cuenta con el afecto de los compañeros de lucha de nuestra ciudad".

Sumamos también nuestros votos por la rápida recuperación del compañero, para que pueda pronto estar con nosotros, en la lucha, en la militancia a la que ha consagrado su vida. □

EL sector de la oligarquía financiera llevó a cabo un fastuoso negociado con bonos del tesoro, obteniendo ganancias multimillonarias al costo del endeudamiento del país. Esto se logró merced a la venta de moneda extranjera para la adquisición de Bonos del Tesoro de la Quinta Serie. El monto emitido fue de diez millones de dólares, de acuerdo al decreto reglamentario 275/71, del 19/5/71 pagadero semestralmente a un interés del 11 % anual.

El asunto, para quien no conoce muy bien este tipo de manejos, resulta un poco complicado. Trataremos de explicarlo sencillamente. Claro que la explicación no es necesaria para quienes engordan con la miseria del pueblo: ellos de sobra están informados de cómo ganar dos, tres o cinco millones en pocos días y sin sudar ni una gota.

LOS bonos del tesoro (en moneda extranjera) de la quinta serie, son conocidos como los bonos de la "serie, emitidos contra pesos", debido a que por resolución del Directorio del Banco Central —Circular 293 del 11/8/71— se autorizó a los bancos a vender divisas destinadas a la compra de estos valores. La resolución adoptada por el directorio del BCU que integraban Santiago Acosta y Lara, Daniel Rodríguez Larreta, José Michetti y Echeverría Leúnda, fue llevada a cabo, según parece, a instancias y bajo presión del entonces ministro de Economía y Finanzas, doctor Carlos Mario Fleitas.

¿Cómo funcionó en la práctica la operación? Quizá demasiado sencillamente, y sin demasiados problemas, porque unos pocos y selectos estaban al tanto del negocio que se presentaba.

OPERACION MOSQUETA

Fue algo así como el juego de la mosqueta. Un día cualquiera —a fines de agosto o principios de setiembre de 1971—, un señor "X" se presenta al Banco "A", solicitando comprar 10.000 dólares para adquirir Bonos del Tesoro por la misma cantidad. En ese momento "X" paga al banco $ 3:700.000 en moneda nacional (es el valor de diez mil dólares al tipo de 370 pesos por dólar, es decir, 250 pesos por dólar del tipo oficial de entonces más 120 pesos por la comisión). Hasta aquí todo en orden.

Los pasos siguientes: a) El banco "A" vende la divisa y le entrega al Banco Central para integrar bonos del tesoro de la quinta serie por igual valor. b) El banco "A" recibe los 10.000 dólares en Bonos del Tesoro y se los entrega al señor "X". c) El señor "X" puede conservar dichos valores o venderlos. Seguramente, algunos días o semanas después encomendará a un corredor de bolsa la venta de esos valores. d) El corredor va a la Bolsa de Valores, ofrece los Bonos y los vende a una cotización por debajo de la par (97 %), y de esta forma el señor "X" se hace de 9.700 dólares en billetes. e) "X" resuelve vender estos billetes en el mercado paralelo (supongamos que el tipo vigente ese día sea 525 pesos por dólar) y obtiene por ellos $ 5:092.500 en moneda nacional.

El ciclo ha concluído y "X" hizo un pingüe negocio. Compró los bonos invirtiendo $ 3:700.000 y los vendió por pesos 5:092.500. En pocas semanas merced a la maniobra, obtuvo una ganancia superior a $ 1:300.000, es decir alrededor del 40 %.

JUEGO A VARIAS PUNTAS

Por supuesto, la operación mosqueta tuvo varias alternativas y fueron distintas las formas de lucrar. La emisión de Bonos del Tesoro, que podía integrarse con moneda nacional, permitió, en primer lugar, especular lícitamente con dólares (pasarse a dólares), y, en segundo término, obtener rápidas y voluminosas ganancias, ya que se permitió comprar divisas al tipo de 370 pesos por dólar, cuando en el paralelo se cotizaba a más de 500 pesos.

Los beneficiarios de la maniobra pertenecen, lógicamente, al sector de la oligarquía financiera, es decir aquellos que teniendo recursos financieros suficientes conocieron —por sus vinculaciones con bancos y/o bolsa de valores— los detalles de la operación.

Se ha comentado, incluso, que los frigoríficos habrían aprovechado este negocio para transformar en moneda nacional una parte de sus deudas bancarias en moneda extranjera. Sobre esto aún no existen detalles.

¿Quiénes compraron Bonos del Tesoro de la Quinta Serie en el Banco Central al amparo de este operativo? Sería bueno saberlo. La mayor parte de los compradores operaron a través de bancos privados, que no es posible saber en qué medida compraron por cuenta propia o valiéndose de terceros. Es lógico presumir que casi todas las compras se hicieron por cuenta de terceros, ya que los maniobrantes prefirieron no dejar rastros que, en el futuro, pudieran ocasionar asuntos molestos. Según parece algunos directores y jerarcas banqueros, y algunos hombres del régimen —todos ellos al tanto de la maniobra— habrían realizado importantes compras.

ENDEUDANDO AL PAIS

Se puede argumentar que el BCU hizo la emisión contra dólares y que no se emitió contra pesos. Es cierto: en el departamento de la Deuda Pública ingresares operaron a través de bancos privados, **poder de los particulares,** sino que integraban las disponibilidades del sistema bancario, del sistema financiero controlado.

Es decir, la administración, el uso de esos dólares, estaba sujeto a las decisiones del BCU. Si esos dólares excedían la posición de cambios comprada autorizada a cada banco, sólo podían venderse a la Mesa de Cambios del BCU o a los particulares, al amparo de algunos de los conceptos autorizados por el BCU. En definitiva, esos dólares sólo podían destinarse a atender operaciones autorizadas por el BCU (principalmente comerciales) o deberían entrar en la caja del BCU. En este último caso tendrían que entregar pesos a los bancos que vendieron sus excedentes en divisas.

Con el operativo de los Bonos Quinta Serie —verdadero negociado que benefició a unos pocos— se logró obtener el ingreso de recursos en moneda nacional por un volumen tal que permitiera pagar puntualmente las obligaciones presupuestales y dar una imagen de excelente situación financiera del Estado en el período preelectoral.

Los que autorizaron esta operación jugaron a la ruina del país: el Estado recibió moneda nacional y se endeudó en moneda extranjera. □

"Probada Honestidad"

NOTICIAS PARLAMENTARIAS

INDUSTRIALIZACION DE LA PROXIMA COSECHA DE TRIGO

- En la Comisión de Legislación del Trabajo de la Cámara de Diputados, se estudia la situación de los molinos ante la perspectiva de nuevas normas para la industrialización del trigo. En efecto, los cupos de los molinos de Cerro Largo, Soriano, Maldonado, Paysandú y Salto, entre otros serían rebajados en beneficio de los de Montevideo, en especial Gamon y Bungee Born, quienes tomarían a su cargo el mayor porcentaje, merced a las tratativas efectuadas al efecto y con el visto bueno del Ministerio de Industria y Comercio. Esta situación traerá graves conflictos, por lo injusto y por determinar una vez más, que los intereses de los monopolios extranjeros se imponen sobre el interés nacional.

IRREGULARIDADES EN ANCAP

- Se insiste que el tema de graves hechos ocurridos durante el pasado período en la ANCAP, será planteado con acopio de importantes antecedentes y pruebas. Es estos momentos, el tema ha sido publicitado ampliamente y el Senado en estos días, tiene el asunto a estudio.

INTERPELACIONES EN DIPUTADOS

- Son dos las que se tramitan en estos momentos que nuestro semanario está en la calle. La de las Cajas de Jubilaciones en total bancarrota y la de los hechos que vienen ocurriendo en los centros de Enseñanza. En ambas, parecería que las mayorías parlamentarias están dispuestas a llevar los temas hasta el final, con resoluciones condenatorias para los ministros de Cultura y de Previsión Social.

Gallero: otro hijo pródigo del régimen

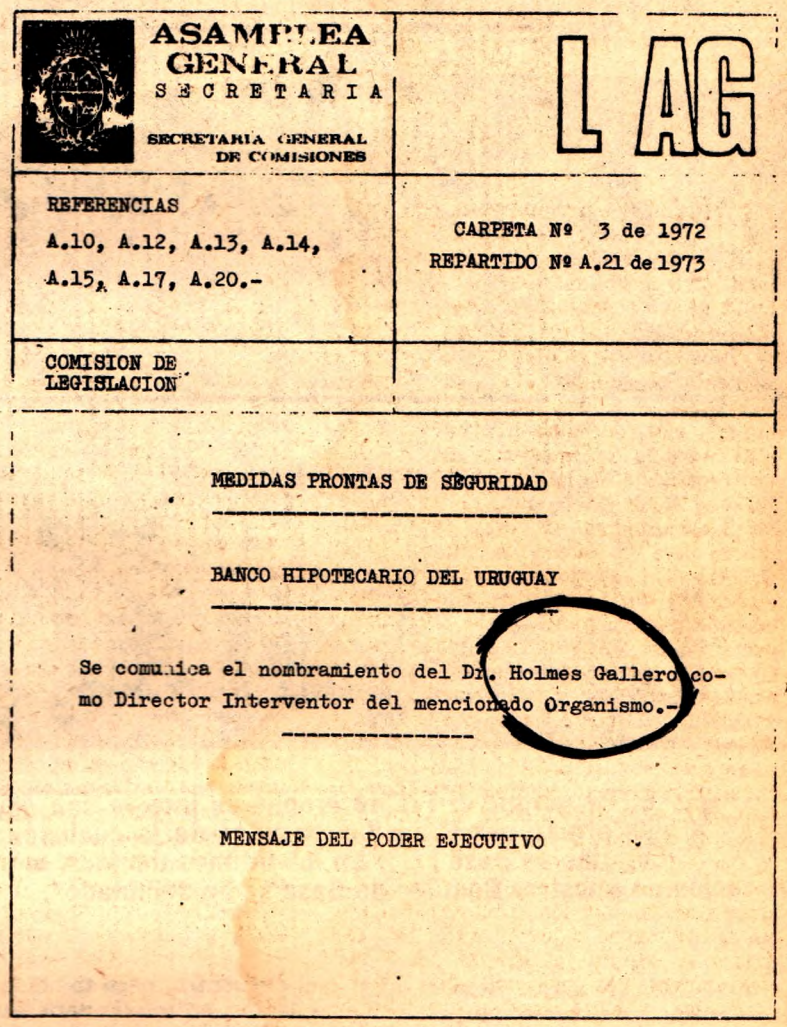

ASAMBLEA GENERAL
SECRETARIA
SECRETARIA GENERAL DE COMISIONES

L AG

REFERENCIAS
A.10, A.12, A.13, A.14, A.15, A.17, A.20.-

CARPETA Nº 3 de 1972
REPARTIDO Nº A.21 de 1973

COMISION DE LEGISLACION

MEDIDAS PRONTAS DE SEGURIDAD

BANCO HIPOTECARIO DEL URUGUAY

Se comunica el nombramiento del Dr. Holmes Gallero como Director Interventor del mencionado Organismo.-

MENSAJE DEL PODER EJECUTIVO

MEDIANTE una breve nota, y bajo el manto de las medidas prontas de seguridad el Poder Ejecutivo designó, el pasado 6 de junio, al doctor Holmes Antolín Gallero como Director Interventor del Banco Hipotecario del Uruguay.

La medida del gobierno —amparada en el artículo 4º del decreto 189/969, del 24 de junio de 1969— se ejecutó mediante nota cursada al presidente de la Asamblea General, bajo las firmas de Bordaberry, Ravenna, Cohen, Blanco, Servetti, Robaina Ansó, Bolentini, Medero, Presno, Purriel, Abdala y Ubillos.

Vale la pena conocer a quienes prohija el régimen. Holmes Antolín Gallero es un abogado y estanciero de Salto, afiliado a la Alianza de Echegoyen, inspirador de la JUP y financista de sus actividades en los pagos salteños.

Por si estas fueran pocas, el doctor Gallero tiene otras credenciales para presentar: en el año 1963 fue procesado por soborno. En aquella oportunidad, el expediente —caratulado Héctor F. Pinasco, falsificación de documento público, cohecho, y en el que aparecían Francisco José Polto, falso testimonio, Ruben D. Pereira, soborno, y Holmes Antolín Gallero, soborno— fue remitido el 4 de noviembre de 1963 a conocimiento del Juzgado Letrado de Crimen de 3er. Turno de Salto. El problema que envolvió al doctor Gallero, aquella vez, tenía que ver con una casa de citas.

Pero gracias a las normas de la "democracia" que disfrutamos, Gallero pudo ovidar aquel enojoso asunto, seguir dedicándose a sus actividades profesionales y ganaderas y, finalmente, ascender a la dirección del Banco Hipotecario, con el respaldo, nada menos, de Bordaberry y sus aliados. Algunas cositas, sin embago, han quedado en el tintero: actualmente existe un presumario, que otra vez involucra al doctor Gallero, sobe una maniobra con ganado (prima por dentición). No sabemos que ocurrirá ahora con ese presumario, aunque los malpensados quizá ya sospechen olvidos.

Por suerte los comunicados 4 y 7 animaban la intención de que sólo hombres de probada honestidad ocuparan cargos públicos. Holmes Antolín Gallero puede servir de ejemplo de lo que quedó de aquellos deseos.

COMITES DE BASE:

¿UNA FUERZA EXPANSI

Y ESTO porque el Frente Amplio se integra con dos sólidos armazones (...): los partidos de la coalición y los Comités de Base (...) En los últimos tiempos, la organización de nuestros Comités de Base se ha debilitado".

LO DECIA el Gral. Seregni al finalizar su discurso del pasado 19 de junio en el Palacio Peñarol. Eso mismo destaca la importancia que le daba. Al clausurar con ese tema sus palabras, dejaba bien en claro su recuerdo.

AFIRMACION INTERNA

El problema es que los Comités de Base han de ser "hogares de militancia", que es como decir que se ha de encontrar en ellos un punto de apoyo para la acción. Nada más lejos de su espíritu que, o bien dejarlos de lado como inútiles reuniones de compañeros, o bien considerarlos meros refugios para una incapacidad que no quiere confesar sus limitaciones.

Si se definen, como el mismo Presidente del F. A. lo indicaba, "hogares de encuentro frenteamplista" eso supondrá que se busca una profunda comprensión entre sus miembros, por una parte y, por otra, la ausencia de verticalidad que hace de unos "directores" y de otros "dirigidos".

Desde luego, se trata de una afirmación del mismo grupo donde se da el encuentro, pero también una capacitación colectiva para que la tarea sea fecunda y formativa. Es el mismo comp. Seregni quien agrega: "implica para nosotros un proceso dialéctico, en el cual quien enseña aprende y quien aprende lo hace para enseñar a su vez la teoría y la práctica, la experiencia adquirida".

Tales puntos hay que tenerlos en cuenta, pero no sólo.

PROYECTARSE HACIA AFUERA

Es casi una consecuencia de lo anterior. Al entablarse una relación de este tipo, habrá que considerar el trabajo siempre como expansivo. Para proseguir con el discurso del 19, quienes así lo han comprendido, "buscan afirmarse en su barrio aumentando la capacitación de sus integrantes, de los concurrentes regulares, pero también de sus adherentes, potenciales".

Nadie va a negar las dificultades que se encuentran en el camino. Tal vez, no sea la menor, la de romper con el hábito de encontrarse siempre con las mismas caras, con los compañeros fáciles, por pertenecer al mismo sector social y a un nivel cultural del mismo pelo. Ahí uno se acurruca y se le ocurre que el mundo político termina allí. Alerta! frente a ese riesgo de quedarse en el propio campo. Porque si resulta negativo que las jugadas nos agarren "adelantados" y sin la pelota, también es fatal que nos "marquemos a nosotros mismos" cuando hay que avanzar y buscar las salidas juntos con otros. Con todo, aquí no es como en el juego que hay que ganarle a otros. Se trata de ganar juntos. "Hay que buscar nuevos adherentes, hay que intensificar el diálogo con el medio, profundizar y extender la actividad, en el barrio y en el lugar de trabajo".

Estos dos aspectos que nos recordaba la palabra de Seregni, no difieren, se completan: "ser fuertes para proyectarnos hacia afuera con amplitud".

FRASES BUENAS Y DE LAS OTRAS

En recorridas por Comités de Base, en contactos con algunos compañeros que los integran, RESPUESTA ha recogido algunos pareceres que manifiestan bien claro la autocrítica, también muy recomendada en el discurso.

— 'Nosotros no nos preocupamos por el barrio, no le hemos dado nada... ahí está el problema".

De ese "nosotros" que implica a todo un comité de base que ha venido autocriticándose desde el año pasado, se llega a un análisis por el que se advierte que esa distancia con el medio se debe a que hay dificultades para integrarse:

— Por el hecho de que nosotros no estemos integrados, no podemos suponer que los otros no estén integrados.

De ahí a mirar de cerca y sin asustarse, las causas, no hay más que un paso:

— Yo saldría (a la conversación barrial) pero... no sé... uno se siente diferente y hace cosas diferentes.

Pero no todo termina ahí. Poco a poco, mediante la experiencia de un acercamiento al barrio y a sus problemas, al conocimiento de la gente en lo que es y en lo que vive, con ayuda de una reflexión intensa, son los mismos integrantes de ayer los que dicen hoy:

— Da la sensación de que un poco todo lo que habíamos visto como dificultades en el barrio, en las primeras reuniones, se debía a que el barrio estaba con respecto a nosotros con una actitud bastante cerrada. Nosotros lo veíamos referido a lo que hacíamos como Frente Amplio: volanteadas, brigadas, etc. Ahora, moviéndonos en este otro plano (el de una vinculación con los problemas de la gente) es muy diferente la impresión que tenemos de la gente. Una sensación de que está abierta...

Tal vez sean estos los primeros pasos, para una relación que por ser llana y sin afanes de poder o de control, hará de los comités de Base un hogar de encuentro donde se integren muchos que aún andan por ahí... □

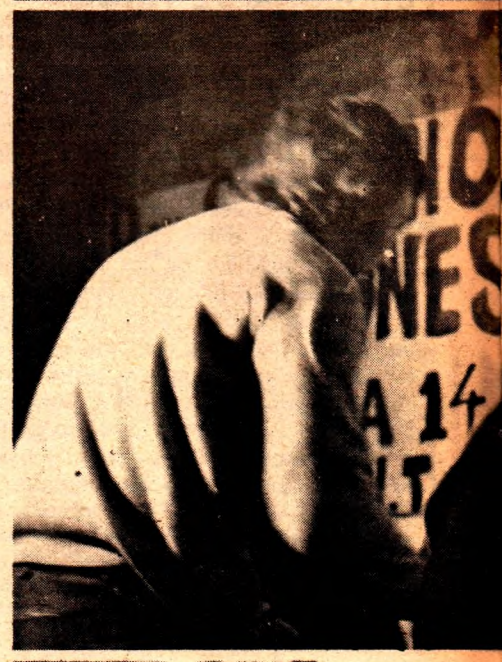

VA?

CON PERMISO, SI ME PERMITEN

PARA LLEGAR AL PUEBLO

IMPORTANTES conceptos aparecidos en distintas notas del Nº 10 de RESPUESTA, se corresponden entre sí, y sirven además para emitir en voz alta algunas reflexiones maduradas en la militancia de un Comité de Base del Frente Amplio.

DICE Sassano: **"Fundamentalmente vi que lo que uno da, hay parte del pueblo que todavía no lo comprende. No nos hemos acercado suficientemente al pueblo. Hay que usar su lenguaje y comprenderlo mejor, tal como es. Es un pueblo explotado y que no ha visto todavía que ha estado respaldando, sin saberlo, a estos "señores" de la "Patria Privada". Hemos estado discutiendo en la izquierda, y el pueblo —que está para ser ganado— ha quedado un poco al margen".** Algunas páginas más adelante, Michelini empieza su artículo diciendo: **"No alcanza con tener razón ni poseer la verdad. Es necesario demostrarlo y tener fuerza suficiente para imponer esa razón y esa verdad".** Al costado de esas palabras, aparece una nota —**"La vaca volando"**— que encara el tema de los medios masivos de comunicación, que me sirve de apoyo para unir las expresiones de aquellos dos compañeros. Acuden y se entrecruzan muchos temas jugosos para debatir cordial y constructivamente. Si la benevolencia de los compañeros lectores no me lo impide, voy a intentar, con estas observaciones un aporte a la militancia y sería bueno que de ello surja un trabajo de largo aliento —de parte de compañeros especializados— para revisar en profundidad los métodos de propaganda, comunicación y lenguaje de la izquierda. ¿Por qué es necesario? Porque, para seguir con el excelente ejemplo de "la vaca voladora" ¿qué diferencia hay entre hacernos creer que una vaca vuela, a que todavía sigan haciendo creer a tanta gente, que unos pocos hombres deben seguir explotando a muchos hombres?

"Vo Nguyen Giap ha sintetizado en sus libros toda la teoría que, en la práctica condujo a la victoria vietnamita sobre el ejército de la nación más poderosa del mundo. Y en uno de ellos relaciona el hombre con el arma desde un punto de vista estrictamente castrense y militar. Los conceptos que aplica pueden ser extendidos a otras armas, entre las cuales la organización encaja perfectamente. Y habla del espíritu combativo, así como del aprovechamiento al máximo de los adelantos de la ciencia y de la técnica, adelantos que no se reducen sólo al campo de la lucha armada, sino al de la concientización de masas, la propaganda, la publicidad, la difusión de ideas, la valoración correcta de los problemas".

Perdonen los compañeros, pero un orgullo pueril e inmodesto, me llegó al leer esta frase de Michelini. Porque el ejemplo de Viet Nam, es el que siempre opone quien esto escribe, cada vez que alguien aduce como obstáculo insalvable para la concientización de todo el pueblo, el efecto de los medios masivos de comunicación puestos al servicio del régimen. No se trata de disminuir el poder y el tamaño del enemigo; pero aquel pueblo sobreponiéndose heroicamente al ataque despiadado del imperio militar más poderoso de la tierra, debe ser un ejemplo y un desafío en todos los órdenes de la militancia.

La concientización del pueblo, el lenguaje de la izquierda, la tecnificación de los métodos militantes y propagandísticos, el conocimiento del enemigo y sus armas, cómo preparar el futuro. Dos de estos temas los plantea Sassano y aparecen muy ligados: concientización y lenguaje.

En una de las tantas mociones presentadas al Congreso de Comités de Base, se decía que la despolitización de vastos sectores populares estaba estrechamente relacionada con la desinformación. Por otra parte, los últimos gobiernos no sólo la han impulsado, sino que, con la complicidad de sus medios de comunicación, han dirigido, encarrilado, la escasa información que llega al pueblo, hacia la defensa de los intereses del grupo dominante, de modo tal, que muchos los han confundido con los intereses del propio país. (Como pintoresca disgresión, acá va una frase leída en un lugar público, tan irreverente como realista: "No sea cretino: no confunda los intereses de la Patria con los de los cuatro pelucones que nos mandan").

Pero éste —el de la despolitización-desinformación— es un problema a dos puntas: un enemigo poderoso con medios poderosos y enfrente un rival "que tiene la razón y posee la verdad, pero que debe imponerlas". ¿Cómo? Con trabajo militante, con el empleo de los más adecuados y eficaces medios técnicos, con la búsqueda de métodos originales que sirvan para destruir el poderío del enemigo: **"a la vietnamita"**, en fin.

Por aquí aparece en el problema una actitud de la izquierda que de pronto habría que analizar y enmendar. La militancia conoce a fondo —porque lo ha escuchado, lo ha leído, lo ha discutido muchas veces— la existencia de determinados problemas, de determinados fenómenos económicos, políticos o sociales. Ese conocimiento a fondo, puede traicionarnos a partir de la base falsa de que "si yo lo sé, lo sabe todo el mundo". A nuestro entender, esa actitud es la que hace que muchas frases, "slogans" o discursos de la izquierda, a la larga sólo sirven para convencer a los ya convencidos.

Y, ¿para cuántos —que tendrían que ser de los nuestros— las palabras "rosca" u "oligarquía" por ejemplo, carecen de un significado concreto? ¿Qué importa más? ¿Qué todos conozcan, sepan, **sientan**, que existe un sector privilegiado que manda, explota y legisla a favor de sí, o que expresen un nombre, un mote, un rótulo?

Por más que la máquina esté montada con total precisión para ocultar la realidad, la verdad siempre habrá de salir a flote. "Se puede engañar a alguien durante mucho tiempo; se puede engañar a muchos durante un tiempo: pero no se puede engañar a todos todo el tiempo". Pero hay que ayudar a esclarecer. El peor enemigo del régimen es un pueblo politizado, un pueblo con memoria política, un pueblo que conozca sus reales problemas.

El problema del lenguaje. Como el tema es riquísimo, termino por hoy con otro largo entrecomillado. Un día vino Seregni por nuestro Comité de Base. Teníamos a mano un grabador y se nos ocurrió pedirle su opinión sobre ese tema, precisamente. Lo dicho nunca se publicó y la transcripción es absolutamente fiel. Mejor así porque la espontaneidad con que fueron dichas estas palabras, realzan aún más su valor. Dijo entonces Seregni, arrimado a un fogón y rodeado del bullicio y el entusiasmo de muchos compañeros: **"Una tarea muy importante es encontrar el lenguaje de comunicación: no es fácil. Entiendo que una dificultad que siempre han tenido las izquierdas, es una terminología demasiado abstracta, demasiado teórica, con la cual no podemos contactar con las masas. La gente politizada ya está en el Frente. Tenemos que llegar ahora a la gente que no está. Tenemos que llegarles con un lenguaje apto, con situaciones reales, con la presentación de problemas reales y que los afecten. No para hacer demagogia y no para bajar, sino, efectivamente, a esos ciudadanos que no están todavía en un grado de conciencia y de educación, poderlos levantar. Yo, haciendo un símil, decía que muchas veces las izquierdas cometieron el error (en una posición un poco orgullosa y un poco falta de modestia) de intentar levantar a la gente como quien levanta agua de un aljibe. Y no es así: hay que ser más humilde y más consciente. El que, por razones de ubicación o de suerte, pudo adquirir cierta cultura, tiene la obligación de bajar. No para hacer demagogia, ni para disminuir el nivel del pueblo, sino BAJAR, PARA, ENTONCES SI, DESDE ABAJO TOMAR A LOS COMPAÑEROS DEL BRAZO Y JUNTOS ENTONCES SUBIR A LOS NIVELES QUE TENEMOS QUE SUBIR. Bueno, eso impone, por sobre todas las cosas, una condición de humildad previa que el que no la tenga no puede ser revolucionario".** □

No habrá tregua sin cambio de política

UNA creciente disposición a "gobernar aunque el gobierno no quiera" empezó a abrirse camino entre todos los partidos políticos. El general Seregni, en su discurso del martes 19 en el Palacio Peñarol, Wilson Ferreira Aldunate en la concentración realizada en la Plaza Constitución, ante la casa del Partido Nacional, los líderes de los mayores grupos de oposición al gobierno, señalaron que es urgente salir de la actual esterilidad represiva a la que el gobierno y sus apoyos cívico militares quieren condenar al país.

Hasta la Unión Nacional Reeleccionista empezó a hablar de tregua, después que numerosos trascendidos aseguraron que el tema había preocupado más de una vez al COSENA en sus cónclaves secretos. Pero la tregua de que hasta ahora habla de Unión Nacional Reeleccionista es la tregua para "dejar hacer" al gobierno. Mejor dicho para facilitar que el gobierno no haga nada conforme a los intereses nacionales y mantenga, como planes exclusivos, los proyectos sobre las leyes represivas de estado peligroso y de reglamentación sindical, detrás de las cuales se ambienta la privatización del dominio industrial y comercial del estado y nuevas inversiones de capital extranjero en las condiciones de Seguridad reclamadas por los inversores.

Ni Seregni ni Ferreira pensaron en tal tregua cuando admitieron la posibilidad de un acuerdo para resolver problemas urgentes de órden económico, político y social. No se puede dar tregua a una política que acentúa la miseria de los más y recorta salarios y jubilaciones para mantener privilegios de unos pocos: es preciso cambiar esa política. No se puede dar tregua a una política que mantiene preso, sin forma de proceso legal alguno, a Ariel Collazo y a tantos otros: se impone cambiar esa política. No se puede dar tregua a una política que propone volver al dominio extranjero el patrimonio nacional, rescatado en los entes autónomos: es preciso terminar con tal política.

El país y el pueblo sentirán que entraron en una tregua si los salarios, los sueldos, y las jubilaciones recuperan su poder adquisitivo; si se acaba la política, que canaliza los altos precios de exportación hacia los bolsillos de una pequeña camarilla y vulnera las penurias de la falta de comestibles y de la veda sobre la gran mayoría de la población; si advierten que se inicia una auténtica política de recuperación nacional cuyo primer síntoma sería la vuelta al estado de derecho y la amnistía para todos los presos políticos en términos de amplitud como tantas amnistías que registra nuestra historia y como lo acaba de darse en la hermana Argentina.

La continuación de la actual política del gobierno no configura una tregua, sino una verdadera guerra contra el pueblo más o menos cruenta, según lo requieran las circunstancias. Nadie apoya hoy la política del gobierno Bordaberry. Se supone que la Unión Nacional Reeleccionista es el partido del Presidente, porque el Partido Colorado ya no figura ni como mito, y es la Unión Nacional Reeleccionista que pide "tregua". Nadie apoyaba la política de Bordaberry antes de que esa política fuese homologada por el COSENA; nadie la apoya tampoco ahora. Pacto de repartija, el pacto chico se disolvió cuando la repartija no alcanzó las proyecciones reclamadas y cuando los huecos del reparto se quisieron llenar con prepotencia.

Si la tregua se plantea por el reeeccionismo es porque se confirmó una vez más que no es posibe vivir sentado sobre bayonetas; porque no se puede revivir simultáneamente y en pleno siglo XX, a Pedro Varela y a Lorenzo Latorre. Para el país, para su soberanía y para sus libertades; para el pueblo, para sus derechos y su bienestar la tregua se llamará cambio de política o carecería de toda significación. Porque hay un pueblo que siente la necesidad de tales cambios y que además lucha por ellos.

Tal lucha admite todos los acuerdos que sean conducentes a los cambios inaplazables; pero ninguna detención en el camino. Tanto Seregni como Ferreira subrayaron que solamente así conciben cualquier acuerdo. Es la suspensión de las torturas, de la represión y de las amenazas a las instituciones, con la que se instrumenta una política de hambre y estancamiento, la tregua que el pueblo y el país necesitan al cabo de cinco años. No habrá tregua sin cambio de política. □

siempre un esfuerzo más

LOS compañeros de "La Corriente" —de todos los sectores—, saben, tienen que saber, que la hora que vive el Uruguay no es la de la crítica contemplación ni, mucho menos, la de esperar que el esfuerzo de otros compañeros dispuestos al trabajo militante y sacrificado, hagan por nosotros lo que nosotros mismos —todos juntos—, debiéramos hacer.

El tiempo que restemos a la dura militancia —aún para entregarlo a lo que, en otro momento sería justo descanso—, es tiempo que tal vez jamás podremos recuperar.

Sabemos, desde luego, que ya de por sí es bastante dura la propia lucha individual por la subsistencia. **Pero no hay que olvidar que el régimen también cuenta con ello para mantenerse en el poder.** El triunfo de la causa popular vendrá si somos capaces —y seguramente lo seremos—, de adicionar siempre un esfuerzo más para organizarnos, para fortalecernos, para desarrollar incesantemente las enormes posibilidades militantes, para luchar. De otra forma no vendrá.

La actitud contemplativa, la actitud de ocasional participación marginal no es lo que la patria reclama de nosotros. Supone simplemente la negativa actitud de contemplar el paso de la historia, pero sin participar de ella. Aún aquellos que creen que es ésta una posición equivocada, tienen la obligación de participar, de militar, porque sólo participando pueden hacer valer su opinión e influir en las decisiones.

En su gremio, en su centro de estudio, en su barrio, hay compañeros trabajando, para quienes su incorporación será un motivo de alegría. Ninguna tarea será poca; muchas pequeñas tareas forman a menudo las grandes empresas capaces de conmoverlo todo. □

TRABAJADORES Y JUBILADOS EN EL DIRECTORIO DEL B.P.S.

CUANDO en el año 1966 cobró intensidad la agitación en torno a la reforma de la Constitución, uno de los argumentos más utilizados y más efectistas fue el de la situacion de las Cajas de Jubilaciones: el caos imperante en las mismas, la "industria de las influencias" y el tráfico de los "prontos despachos", que cimentaron más de una carrera política; situación que se reflejaba directamente —ya entonces— en el sostenido deterioro de los niveles de vida de las clases pasivas.

De tal forma, la Reforma Naranja apareció como tabla de salvación a los ojos de una masa de más de cuatrocientos mil jubilados y pensionistas. La nueva Carta creó el Banco de Previsión Social, con el objeto de unificar el sistema, y se previó en su dirección la representación de los tres sectores interesados: *los trabajadores, las empresas y los pasivos.*

Sin embargo, a más de seis años de vigencia, este mandato Constitucional permanece como mera aspiración escrita, transformándose, en los hechos, en una nueva burla para este extenso sector que soporta, a esta altura, serias dificultades para la simple subsistencia. Como burla fue, y aún en gran medida lo es, la famosa *escala móvil* (en su momento, también, *caballito de batalla* electoral) con sus revaluaciones en el papel, y el complicado ir y venir de índices e indicadores, que rara vez se convierten en pesos contantes y sonantes.

Mientras tanto, el afiliado —objeto de la propia existencia del Instituto—, mira pasar los años sin que los gobiernos corrijan la injusta situación de la que es protagonista involuntario (situación que ha pasado, seguramente, a ser parte del mentado *estilo de vida* nacional). El Banco de Previsión fue intervenido por el Poder Ejecutivo, prácticamente desde su primer día de existencia, pero los frutos hasta ahora son peores recaudaciones y más atrasos en los pagos.

No es que creamos en que la integración definitiva del BPS sea solución, para los males del Instituto Jubilatorio —males que son muchos—, ni para la afligente situación de las clases pasivas. Entendemos por el contrario que ello es, en gran parte, reflejo de la crisis global de un régimen que no puede ya dar respuestas válidas a las necesidades del pueblo. Pero la integración de trabajadores y jubilados es un mandato Constitucional, y por lo tanto *hay que cumplirlo. Muchos factores que hoy afectan su capacidad económica y financiera desaparecerían, por la propia presencia de la co-gestión en la dirección del BPS.* El argumento del alto costo y de las grandes dificultades prácticas que demandaría una elección para proveer estos cargos, no sirve para eludir indefinidamente el asunto y para incumplir, en última instancia, lo que se prometió en vísperas electorales. □

UN ARTIGUISMO ACTUALIZADO

CADA diecinueve de junio Artigas recibe dos tipos de homenajes. Flores junto al bronce y muchas palabras vanas e hipócritas, es el homenaje de la oligarquía. Reflexión sobre el significado profundo que tiene el artiguismo, es el homenaje que cada vez más conscientemente le tributa el pueblo.

La oligarquía no se equivoca. Sabe que no puede enterrar al caudillo en el olvido y entonces busca desgastarlo por abuso. Como hay que hablar de él, escarba en sus frases menos peligrosas para sus intereses y las repite separadas del momento histórico en que fueron dichas o escritas. Dicho de otro modo, la oligarquía quiere hacer de Artigas un dios bien alejado de los problemas reales.

Pero la oligarquía —porteña y oriental— contemporánea de Artigas tuvo que proceder de otro modo. Porque allí nomás estaba el Artigas —hechos, no sólo el Artigas— palabras. Estaba movilizando al pueblo para concretar aquello de que "la causa de los pueblos, no admite, señor, la menor demora".

La oligarquía tuvo que combatirlo sin pausas y sin ahorrar recursos (hasta mandó asesinarlo), porque sabía, como lo sabe la oligarquía de hoy, que el piso se movía bajo sus pies.

Sería equivocado pensar que las soluciones que el artiguismo propuso hace ciento sesenta años servirían como salidas a la crisis del Uruguay actual. Pero los objetivos que trazó Artigas siguen vigentes. Es responsabilidad del movimiento popular de hoy encontrar los medios para convertirlos en realidad de acuerdo a las actuales exigencias. En eso estamos.

Artigas agrupó a los lesionados por la política de la oligarquía terrateniente y mercantil, es decir, reunió en un verdadero frente a los criollos pobres, negros, indios, zambos, pequeños propietarios de tierras. Fue la movilización de este pueblo lo que dio el contenido revolucionario a las medidas propuestas por Artigas, porque programa sin movilización de masas no pasa de ser un catálogo de soluciones.

El caudillo repetía que el pueblo sólo, puede confiar en sí mismo. Y, en la lucha, ya se ejercitaba el poder popular.

Qué objetivos planteó el "bandido" Artigas, el "azote de la humanidad", según el decir de un escriba a sueldo de la oligarquía de entonces?

— Visualizó correctamente que la tierra es base de la producción y un instrumento para establecer la justicia social, pero también que debe encarársela como factor de poder político. En consecuencia, con el Reglamento de tierras de 1815 buscó la redistribución de los campos de "malos europeos y peores americanos", poniéndolos en manos de quienes efectivamente los trabajarían. Por primera y única vez se intentó en nuestro país que la tierra cumpliera una función social. Pero al mismo tiempo buscaba crear un sector social que actuara como firme sostén de la revolución y atacaba a la oligarquía en la base de su poder político.

— Defendió la soberanía no con meros sentimentalismos sino con medidas concretas. En el Reglamento aduanero, también de 1815, gran año de nuestra historia, se reservaba el comercio interno para los nacidos en América y se establecía un sistema de protección industrial y de fomento del comercio que abarcaba a las provincias de la Liga Federal. Y cuando el comandante de la flota inglesa en el Río de la Plata utilizó la prepotencia típica de todo imperialismo para exigir ciertos privilegios, Artigas le contestó: "Si no le acomoda, haga Ud. retirar todos sus buques de estas costas, que yo abriré el comercio con quien más convenga".

— Bregó hasta el fin por consolidar la unidad de las provincias oriental y argentinas —y también del Paraguay—, en un sistema federal que sin sacrificar la autonomía de ninguna, asegurara a todas las ventajas de la complementación. Como se repite hoy, sabía que mientras estemos desunidos seremos dominados. Nada más lejos de su actitud que un nacionalismo estrecho, limitado a la provincia. Su nacionalismo se refería a la Patria Grande, la que los intereses imperialistas y oligárquicos consiguieron finalmente dividir.

— Sostuvo la importancia de la educación popular, aun en medio de los combates. En las cartas desde el campamento de Purificación (su cuartel general), pide armas y pólvora pero también solicita "cartillas y lápices" para la escuela que allí funcionaba. Tenía clara conciencia de la educación y la libertad jugando en armonía.

Es natural que la oligarquía de entonces y la de ahora hayan tenido y tengan en Artigas un enemigo. Un dato ilustrativo: las autoridades nacionales (incluído el Banco Hipotecario) jamás reconocieron la validez de las donaciones de tierras realizadas al amparo del Reglamento del año XV. Sí admiten, en cambio, las realizadas por autoridades representativas de poderes extranjeros que dominaron la provincia. Toda una definición.

El pueblo moviéndose por la *causa;* el poder popular ejercitándose, todo eso era una pesadilla para la oligarquía. Y todo recurso fue bueno para frenar y entorpecer. Desde Purificación escribió así Artigas, refiriéndose a la oligarquía montevideana: "...aguárdeme el día menos pensado en ésa. Pienso ir sin ser sentido, y vería usted si me arreo por delante al gobierno, a los sarracenos, a los porteños y a tanto malandrin que no sirve más que para entorpecer los negocios".

Los "malandrines" de hoy, en medio de sus homenajes al bronce de Artigas, deben pensar con espanto en un pueblo movilizado en función de un artiguismo actualizado. □

Ezeiza: OSINDE ORDENO TIRAR Y TORTURAR

NO HAY PARED en Buenos Aires que no tenga pegados murales alusivos a la llegada de Perón; las que quedaron libres muestran leyendas hechas con tinta, que van desde la consigna de un gremio, al fruto de la libre imaginación de sus autores: "Nuestros padres votaron a Perón; nosotros votamos por el hombre de Perón"; sin embargo, la más ingeniosa, quizás, fue ésta — en el frente de un elegante edificio de Corrientes casi Pueyrredón—: "Tiemblen gorilas, Tarzán es peronista!". Desde la semana anterior, toda la ciudad vibraba con los preparativos del recibimiento mientras se notaba la llegada de numerosos contingentes desde el interior. Nada hacía prever, por supuesto, el aquelarre del miércoles 20 junto al enorme estrado levantado a poca distancia de Ezeiza. Para llegar a entenderlo hay que estudiar el fenómeno de este movimiento pluriclasista dentro del cual se inscriben tendencias tan antagónicas.

PARTIDO PLURICLASISTA EL PERONISMO ENFRENTA LAS CONTRADICCIONES DE ESTRUCTURAS ANQUILOSADAS Y UNA JUVENTUD CONSCIENTE DE LA NECESIDAD DE LOS CAMBIOS

LA MOVILIZACION previa al gigantesco acto correspondió a unos 35.000 integrantes de la Juventud Peronista; éstos trabajaron a lo largo y a lo ancho de Buenos Aires, con puestos desde los cuales recogían firmas de adhesión; simultáneamente, servían como guía para saber que cantidad de transporte era necesario movilizar. Grandes avisos a toda página en los diarios del país, y murales desparramados por toda la ciudad, indicaban las previsiones tomadas por la Comisión Organizadora conjuntamente con la Subsecretaría de Transporte: 26 líneas especiales de "micros" cubrían la Capital Federal y el Gran Buenos Aires; 25 trenes especiales (con un promedio de 253 coches en total) trajeron a delegaciones del interior, y a partir del 18 en todos los trenes regulares no se cobraba pasaje a todos los que viajaban a la Capital.

LOS ENFRENTAMIENTOS

La mayor parte de la gente no se dio cuenta cabal de lo que ocurría junto al estrado. Tan solo la voz de Favio por los altoparlantes, cuando avisó que estaban siendo baleados, dio la pauta; pero nadie, nadie llegó a imaginar siquiera la tragedia que se estaba desarrollando. El popular actor pidió, primero, que se acallaran los bombos, después exhortó a que bajaran de los árboles todos los que, desde allí, pretendían ver a Perón. **"Nos están tirando con mira telescópica, desde los árboles"** se oyó por los altavoces; después una voz autoritaria, distinta a la de Favio dio la orden: **"Tienen cinco minutos para bajarse de los árboles"** y acto seguido comenzó un conteo regresivo. Fue en ese momento que grupos no identificados se apoderaron de los presuntos francotiradores llevándolos hasta Ezeiza, donde fueron bárbaramente torturados.

El primero de los enfrentamientos se produjo en horas de la madrugada entre grupos de la Juventud Peronista y de la Juventud Sindical; no hay duda que su origen fue la custodia del palco, y el saldo fue de solo tres heridos llevados al hospital de Ezeiza. A las 10.30 hs. de la mañana se produjo el segundo incidente entre unas veinte personas, algunas identificadas como pertenecientes a la Juventud Sindical.

El tercer enfrentamiento sería, finalmente, el más grave. A esa altura de la tarde (14 horas) la Juventud Peronista —que había ocupado las instalaciones del palco— fue desalojada después del segundo enfrentamiento y único, aparentemente, en que tu-

LA PRENSA DERECHISTA SOLO MOSTRO LA VIOLENCIA COMO SI ELLA FUERA UNA CARACTERISTICA COMUN AL PERONISMO Y NO UNA PROVOCACION DE LA DERECHA MISMA

vo participación la Juventud Sindical Peronista. A partir de ese momento, el subsecretario de Deportes y miembro de la **Comisión pro Retorno**, teniente coronel retirado Jorge Osinde, asumió la responsabilidad de la custodia y la protección del palco.

Según medios responsables, Osinde contó con un grupo numeroso (varios centenares de hombres) que ocuparon el lugar con fuerte armamento. Las fotografías que circularon mostraron que este sector estaba pertrechado con armas largas (ametralladoras, fusiles con mira telescópica) y abundantes armas cortas, municiones, etc.; este material fue visto en el palco, temprano.

A esos efectivos los reclutó —según las mismas fuentes— el propio Osinde, contando —además— con integrantes de la Confederación Nacional Universitaria (que según el diario porteño "La Opinión", tuvieron participación en la muerte de una estudiante en Mar del Plata). Se insistió, asimismo, que habrían formado parte del equipo grupos de la Alianza Libertadora Nacionalista. De esa manera, una vez desplazados los contingentes de la Juventud Peronista, quedaron próximos al estrado la Juventud Sindical Peronista y el Comando de Organización: el primero de dichos grupos se habría limitado a corear los estribillos de **"Perón... Evita... la patria peronista"**, mientras que el segundo **"tomó parte más activa en la refriega"**.

El momento crucial del tercer enfrentamiento se produjo a las 14.30 hs., cuando se aproximaba a la zona del palco (por la ruta 205, y de tal manera que quedaba detrás del estrado) un fuerte contingente acompañado de bombos y platillos.

La custodia del palco había prevenido que se iba a impedir la permanencia de público sobre la parte posterior del mismo y al presumir que ese grupo podía ubicarse en la **"zona prohibida"** se les intimó por los altoparlantes a que detuvieran la marcha. Ante su persistencia, la custodia insistió en que **"si eran soldados de Perón, realmente, debían permanecer en sus lugares"**. Las versiones son contradictorias, hay coincidencia en señalar, empero, que a partir de ese momento aumentó la confusión.

LAS TORTURAS

Desde el propio palco comenzó una salvaje represión: se levantaba en vilo a **"prisioneros"**, golpeados en el palco; otros **"detenidos"** fueron llevados hasta Ezeiza, lugar en el que actuaba otro grupo de la misma custodia. Leonardo Favio, que en un momento determinado fue hasta el local del Aeropuerto, proporcionó los nombres de los secuestrados, asqueado por las escenas que presenció. Otras informaciones conocidas en Montevideo en las últimas horas, indican que además de haberse mutilado a uno de los **"detenidos"** otro fue degollado, y que había manchas de sangre en pisos y paredes.

LAS INVESTIGACIONES

A medida que la indignación y la frustración por la falla del gigantesco operativo para recibir al veterano líder fue en aumento, todas las miradas confluyeron en Osinde y sus guardias armados. El militar no acudió a una reunión realizada el viernes pasado en la Casa Rosada, presidida por el propio Cámpora y en la que se decidió la integración de una comisión investigadora a cuya cabeza está el vicepresidente de la República, Vicente Solano Lima.

Un hecho fue visible esta semana pasada: las críticas (se habló incluso del pedido de renuncia) al ministro del Interior, doctor Esteban Righi, decrecieron. Se le acusaba de no haber previsto la presencia de contingentes policiales, así como de que los pocos presentes se hubiesen mantenido totalmente al margen de los acontecimientos. Por su parte, Osinde rechazó todos los cargos en su contra, pero, la Juventud Peronista le imputó **"ser responsable de los episodios que fueron una verdadera masacre"**. El Consejo Superior de la JP fue más lejos aún y atribuyó a la **"CIA con sus infiltrados dentro del Movimiento Peronista"** responsabilidad en el episodio. A esta organización se agregaron, con idéntica acusación, la Agrupación de Abogados Peronistas y la Juventud Trabajadora Peronista.

"LA PATRIA PERONISTA"

Pero, claro, Osinde no actuó por su sola cuenta; muchos sectores del peronismo lo apoyan, especialmente algunas organizaciones sindicales. También se ve tras él la figura del general retirado Miguel Angel Iñíguez, considerado una de las principales figuras del Justicialismo y candidateado para sustituir al joven Righi, en el caso de que éste dejase el ministerio del Interior.

En una conferencia dada a principios de la semana pasada, el general Iñíguez expresó (además de muchos otros conceptos) que **"el socialismo nacional que entendemos los peronistas es el justicialismo y el justicialismo no habla para nada de lucha de clases y considera que es necesaria la alianza de clases"**. Después se refirió a la infiltración que se había logrado detectar dentro del Movimiento Justicialista y alertó contra los sectores que tratan de imponer el caos (clara referencia a Montoneros y FAR) **"frente a la conducción vertical de nuestro jefe"**.

Por su parte, la Escuela Superior de Conducción Política del Movimiento Nacional Justicialista emitió un documento **"para fijar las pautas doctrinarias y la absoluta verticalidad al fiel cumplimiento de la doctrina, ante las interpretaciones de los distintos sectores integrantes del Movimiento, sobre 'socialismo nacional'"**. El comunicado aclara que **"el sentido revolucionario y el arranque y desarrollo desde el pueblo, a partir del pueblo y con el pueblo, son notas preponderantes del MNJ. Por eso, el peronismo arrollando al demoliberalismo y superando al marxismo, constituye el movimiento de masas del pueblo argentino. Es el nombre de la conciencia nacional y social de nuestros trabajadores. El justicialismo es la forma argentina de un socialismo nacional en creciente, profundamente humano y cristiano... surge del pensar, del sentir y del actuar de nuestro pueblo, cuya historia y cultura están consustanciados con los valores cristianos. El socialismo marxista dogmático nace de la filosofía, extraña a nuestro ser nacional, de Carlos Marx. El intento de algunos por introducirla de contrabando en las filas peronistas contradice ese ser nacional y amenaza la integridad original del movimiento justicialista"**.

"PERON SONRIE, EL PUEBLO LO AMA"

En ningún momento se pudo precisar con exactitud el número de personas que convergió sobre Ezeiza; los cálculos más objetivos sitúan la muchedumbre en unos tres millones de personas. Aparte de resaltar la magnitud del guarismo, el diario "La Opinión" agrega, que aplicando las mismas proporciones, **"implicaría, por ejemplo, en China Popular —donde también se da la presencia de un líder carismático— reunir a 100 millones de personas"**.

Este tremendo impulso de movilización del peronismo, la veneración casi irracional por Perón no impide, sin embargo, que los grupos juveniles traten de aprovechar lo primero para realizar las transformaciones, ciertas, necesarias, que la Argentina demanda urgentemente. Los enfrentamientos —el de Ezeiza con ser el más cruento no es, sin embargo, el primero— demuestran que los desgarramientos internos pueden hacerse aún más profundos. La primera actitud de Perón, sin embargo, fue echar aceite sobre las aguas, aquietar los ánimos. Hasta cuando podrá conseguirlo es, por cierto, la incógnita más inquietante. □

PERON PRESO

LA ESTRATEGIA fue muy clara y maquiavelicamente asesina. *Se trataba de impedir —una vez más— el contacto de Perón con su pueblo luego de 18 años de exilio.* Esto parecerá insólito para quienes piensen que la propia venida de Perón a la Argentina se había convertido en un hecho de características mundiales que imposibilitaba la concreción de incidentes como los que al final —y planificadamente— ocurrieron. Pero en la Argentina de hoy nada es imposible. Quienes conocen directamente a Perón saben con lujo de detalles que, además de ser un gran estratega político, es eminentemente un líder intuitivo, imperiosamente necesitado del contacto popular para comprender en profundidad lo que los argentinos quieren.

La derecha peronista no desconocía esta situación. Sabía que el cerco montado durante años para que el General se enterara lo que convenía, —donde las "trenzas" más insólitas fueron posibles gracias a los quince mil kilómetros que separaron a Perón de la realidad de su pueblo— podían volverse escombros con el sólo contacto, casi epidérmico, del líder con su masa.

Seguramente, Perón, no traía de Madrid ningún mensaje trascendente que insuflara a la marea humana de tres millones aproximados, elementos más avanzados de los que ella misma tenía. Esta vez el partido podía invertirse: era Perón quien iba a recibir todo directamente de su propio pueblo.

Desde el 25 de mayo, las bases han pedido cambios profundos acordes con el rotundo triunfo obtenido. La derecha intenta por todos los medios impedirlos o encauzar el proceso a una neutralidad y confusión total. Perón era la clase, entonces de su estrategia. Perón y el pueblo reunido en la Autopista Ricchieri.

Todos los medios fueron lícitos. Para Osinde, ese ex teniente coronel, torturador de la Alianza Nacionalista y fascista confesó, matar 20 compañeros o 200 le resultaba igual. Para Lorenzo Miguel —dirigente metalúrgico y mano derecha de Rucci— pagar 150.000 nacionales por una metralleta, un brazalete de la Juventud Sindical Peronista y libre acceso para matar, era continuar, como cuando hacía participacionismo con Onganía y Lanusse; las mismas reglas del juego. Para la SIDE —Servicio de Inteligencia del Ejército— provocar y confundir era el salvoconducto que permitiría que Osinde actuara. En este esquema político se dió la masacre. En este esquema se culpó a las líneas combativas del peronismo su responsabilidad en la primera piedra. En este esquema toda la prensa de derecha "utilizó" el desastre para dividir filas y aislar el cambio que los argentinos reclaman.

Perón sigue preso de esta conjura. La sola presencia de una multitud tal hace suponer que un nuevo 17 de Octubre, de otro tipo, se está gestando en el seno del pueblo para liberar a su líder, en el camino de la emancipación nacional. □

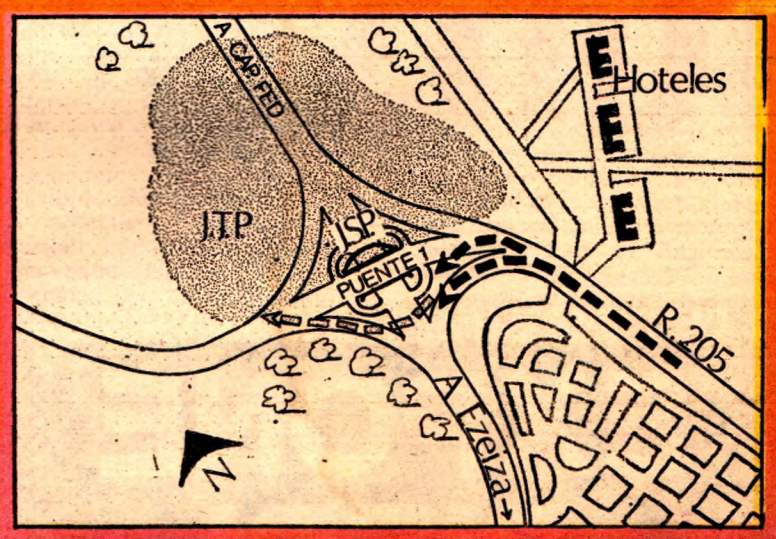

El escenario de los graves incidentes en el puente 1 del barrio 12: la línea punteada sobre la ruta 205 indica el desplazamiento de la columna que avanzaba por detrás del estrado intentando aproximarse al lugar ocupado por la Juventud Trabajadora Peronista. En la custodia del estrado estaba la Juventud Sindical Peronista y la guardia comandada por Osinde. El grisado corresponde a la zona donde se había concentrado el grueso de la concurrencia.

PLAZA HOTEL: LOS TRABAJADORES HACEN RESPETAR DERECHOS SINDICALES

TRAS once días de conflicto, plasmado en la ocupacion del lugar de trabajo, se llegó el lunes a un acuerdo entre la Intervención y el personal del VICTORIA PLAZA HOTEL. La solución del diferendo es considerada un triunfo de la orientación firme y combativa de los trabajadores, en defensa de su fuente de trabajo y de la organización sindical, frente al amarillismo y los intentos de aplicar procedimientos de reglamentación sindical.

De acuerdo con la fórmula acordada, se proporciona a la organización sindical garantías en cuanto a la permanencia de la fuente de trabajo y en cuanto a la no generación de nuevos conflictos por la introducción de elementos antisindicales en el personal. Sin base a ello, el lunes por la noche, fue levantada la ocupación del local y, en los días siguientes, proseguían las conversaciones sobre otros aspectos reivindicados por los trabajadores.

EL ORIGEN del conflicto tuvo lugar en los intentos de introducir personal ajeno a la Bolsa de Trabajo del SUGU y, de esta manera, debilitar a la organización sindical. Los trabajadores denunciaron concretamente el propósito de llamar a elementos "amarillos", pertenecientes a la ONMA, y rechazaron las arbitrariedades cometidas contra el personal por el Sr. Paulette, Jefe de Banquetes.

En sucesivas oportunidades el procedimiento se hizo pasar desapercibido hasta el pasado 15 de junio donde, alertados, los delegados le plantearon a la Interventora su decisión de no trabajar con elementos antisindicales. Ante la negativa de la Interventora a prescindir de la persona cuestionada, la asamblea del personal se reunió y resolvió ocupar el lugar de trabajo. A punto seguido, el Mayor Brandi renunció afirmando que no aceptaba ningún condicionamiento y amenazando con el peligro de la fuente de trabajo.

El planteamiento de los trabajadores consistió en hacer respetar la Bolsa de Trabajo del Sindicato; el cuestionamiento del Sr. Paulette, como factor de permanentes arbitrariedades con el personal; el pago de los días en conflicto y la mantención de la fuente de trabajo sin presiones de ninguna especie.

Pocos días después de iniciado el conflicto desde la Presidencia se dio a conocer entonces una resolución encomendando a COPRIN la determinación de la **"legalidad"** del conflicto y la realización de un **"plebiscito"**. La fórmula resuelta en ese momento por COPRIN, con el voto contrario de la delegación obrera, planteaba el levantamiento total de la ocupación con el único compromiso de que la Intervención del hotel dejaba **"en suspenso la renuncia presentada"**, a los efectos de **"posibilitar la consideración de los puntos incluídos en el petitorio"** de los trabajadores.

La reacción del personal del PLAZA HOTEL fue unánime, rechazando tanto la fórmula, que no ofrecía ninguna solución al petitorio, como también al intento de aplicar un procedimiento propio de la reglamentación sindical. Las negociaciones realizadas posteriormente permitieron llegar a la solución que determinó el levantamiento de la ocupación.

EXPONE PIERI

- Mañana a las 19 horas, inaugura en Galería "U" una selección de sus últimos dibujos, nuestro compañero Carlos Pieri.

La muestra organizada en series referidas a hombres, niños, pájaros y monstruos denota una temática actual y comprometida. La exposición irá hasta el 12 de julio y podrá ser visitada de lunes a viernes de 15 a 20 y 30 y los sábados de 10 a 13 hs. Galería "U" está en Sarandí 690 (entrepiso).

ante la estafa

SINDICATOS EMPLAZAMI MEDIDAS

EL emplazamiento al gobierno para dar, antes del 15 de julio, una respuesta satisfactoria al reclamo de aumento de salarios del movimiento sindical; así como una intensificación de las movilizaciones obreras, ante los insuficientes porcentajes de aumento trascendidos desde esferas oficiales, eran los temas candentes en la discusión de las organizaciones sindicales al cierre de nuestra edición.

En efecto, la Federación de Obreros y Empleados de la Bebida (FOEB) realizó este planteamiento ante el Secretariado Ejecutivo de la CNT, con el propósito de definir una perspectiva cierta de movilización en procura de la recuperación del poder adquisitivo perdido desde 1968 y que, de acuerdo a las cifras estimadas por el petitorio de la central, oscila entre el 65 y el 81%.

MIENTRAS tanto, a nivel gubernamental las cifras "extraoficiales" que trascienden a la prensa no superan el 30% de aumento y, paralelamente, se anuncian nuevos aumentos de los artículos de primera necesidad, a la vez que se generaliza la falta de otros también esenciales. Pese a las declaraciones de los voceros del Poder Ejecutivo, el nuevo aumento no recuperará el salario real; pero ello dependerá, en definitiva, de la respuesta de los trabajadores.

FIRME DECISION DE LUCHA

El planteamiento realizado por la FOEB es consecuencia directa de una amplia consulta realizada a la base del gremio, a través de numerosas mesas redondas efectuadas por centro de trabajo, en las cuales se expresó una *"firme decisión de lucha por los postulados obreros y populares, raducida en la solidaridad y lucha permanente para lograr la unidad del pueblo que imponga los objetivos de Libertad y Justicia en el camino de forjar el poder popular"*, según la nota enviada al Presidente de la CNT.

Los resultados de las mesas redondas son los siguientes:

1) AUMENTO DE SALARIO

Prácticamente la totalidad del Gremio (93%) se definió por un reclamo salarial que se basa en un porcentaje de aumento del 50% al 1º de mayo, para de esta forma volver al poder adquisitivo del año 1971. El aumento de los productos debe reflejar efectivamente la incidencia de los salarios en los costos. En caso de nuevos aumentos de precios, el ajuste de salarios debe ser automático. De acuerdo con las previsiones para los próximos meses, el aumento para el 1º de julio debería ser de 60% aproximadamente.

2) RECHAZO A LA REGLAMENTACION

Por unanimidad el gremio se definió en defensa de la libertad sindical,

salarial

DISCUTEN ENTO*NUEVAS DE LUCHA

rechazando de plano cualquier intento de reglamentación. En caso de intentarse imponer la reglamentación por decreto debe responderse con la ocupación inmediata de los lugares de trabajo.

3) MEDIDAS DE LUCHA

En cuanto a cómo debe encararse la lucha por los postulados de salario y libertad, el gremio planteó que las medidas debían tener las siguientes características:

a) Discusión en la base. De la discusión entre todos los trabajadores mediante las mesas redondas, asambleas de fábricas, etc., deben salir las medidas a adoptar.
b) *Medidas progresivas. Emplazamientos.* Las medidas deben ser de carácter progresivo, en avance, y dando plazos al gobierno para que se expida.
c) *Dinamización de la lucha.* Teniendo en cuenta de que no todos los gremios tienen las mismas condiciones, debe hacerse punta con los gremios más movilizados, uniendo así en la lucha a todas las fuerzas populares que estén dispuestas a luchar por un aumento inmediato de salarios y en defensa de la libertad sindical.

PROPUESTAS DE MOVILIZACION

Las propuestas puestas a consideración de la dirección del movimiento sindical consisten en emplazar, antes del 30 de junio, al gobierno a dar respuesta en un plazo de 15 días a los postulados en materia de salario y libertades. El emplazamiento sería seguido por una serie de movilizaciones que culminarían en un Plenario de Comisiones Directivas para evaluar las respuestas obtenidas y las acciones futuras.

Las medidas propuestas comprenden:

4 de julio. Ocupación a partir de las 9 horas realizando:
a) discusión en la base
b) volanteadas en las zonas de las fábricas y discusión con los vecinos
c) Marcha a partir de los barrios que finalizan con un mitin gigante invitando a todo el movimiento popular.

12 de julio. Paro general de 24 horas de carácter nacional, con marchas de todos los barrios que confluyan en un gran mitin tipo 1º de mayo.

16 de julio. Plenario de Comisiones Directivas para:
a) evaluar la situación
b) programar movilizaciones en el marco del Encuentro Nacional por Soluciones y el objetivo permanente de la lucha por la LIBERTAD concretada a través de la lucha *contra*: — *las medidas* de seguridad — reglamentación sindical — ley de seguridad del estado — ley de estado peligroso *Por*: — derogación del Conae — libertad de los presos políticos y sindicales.

AVANZAR HACIA EL PODER POPULAR

"Nosotros creemos que con la presentación de este plan —dice el documento de la FOEB—, donde reflejamos el sentir de la base de nuestro gremio, ayudamos a dinamizar y unir en la lucha a los trabajadores en torno a nuestra central, para concretar en realidades los postulados de los trabajadores y el pueblo, y de esta forma avanzar hacia el poder popular conquistando paso a paso la libertad para nuestro pueblo, la plataforma prioritaria, encaminándonos hacia los objetivos del programa". □

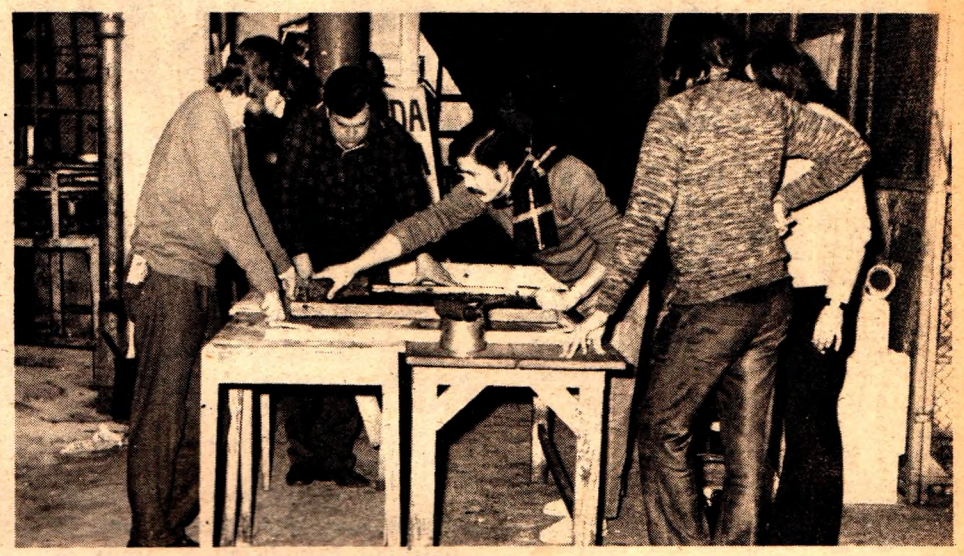

PARO ACTIVO:

LA OCUPACION DE 3 PLANTAS EN LA BEBIDA

CON el propósito de que el paro general de la semana pasada no quedara como "un feriado más", sino de convertirlo en una verdadera jornada de movilización, el Congreso de Delegados de la Federación de la Bebida resolvió realizar la ocupación activa de tres plantas: la Planta Nº 1 de Coca-Cola, la de las Fábricas Nacionales de Cerveza y la de la Bodega Santa Rosa, de la zona de Colón.

Las ocupaciones se llevaron a cabo contando con una numerosa concurrencia de trabajadores, provenientes de distintas empresas. En las mismas se proyectaron películas educativas, se realizaron mesas redondas para analizar la situación de los trabajadores, se organizó la propaganda y la participación en las concentraciones previstas para el día del paro, luego de lo cual las ocupaciones fueron levantadas.

"Para nosotros ha sido una experiencia positiva la participación de compañeros de distintas empresas, también estuvieron con nosotros los compañeros de la Unión de Cantegriles en Lucha por Vivienda UCALVI", declararon al cronista de RESPUESTA los ocupantes de la Planta Nº 1 de Coca-Cola, ubicada en Palmar y Bulevar Artigas.

Qué sentido le dan a esta ocupación, preguntamos?

—*"Justamente nosotros entendimos que era necesario un paro activo* —nos responden—, *no un día más en que los trabajadores se quedan en sus casas sino una jornada de movilización".*

"En la mesa redonda que hicimos hoy —agregan—, *todos los compañeros señalaron la necesidad de continuar con nuevas medidas de lucha, pero activamente acompañadas por todos los trabajadores".*

—Qué pasará si el aumento de salarios no alcanza?

—"Si se da un aumento insuficiente, *deberá ser duramente combatido por el conjunto de los trabajadores, sin dejar un compás de espera como se hizo en setiembre del año pasado".* □

OBREROS DE AYAX QUIEREN TRABAJAR

LOS trabajadores de la planta armadora de automotores perteneciente a la empresa AYAX S.A. intensificaron las medidas de movilización en los últimos días procurando una respuesta de la patronal a los reclamos del personal, fundamentalmente la firma de un convenio que garantice la fuente de trabajo ante insistentes versiones de venta o fusión de la actual empresa con los representantes de FIAT.

La inseguridad en el mantenimiento de la fuente de trabajo quedó planteada en el decreto del Poder Ejecutivo, de fecha 5 de abril, por el cual se estableció la prohibición de la existencia de más de una planta armadora de una misma marca de automotores, lo que afecta directamente a las plantas de FIAT entre las que se encuentra AYAX S.A.

Sin mediar ningún planteamiento por parte de la empresa, los trabajadores de AYAX S.A. se encontraron, al volver del cumplimiento de la licencia anual, con la aplicación de una suspensión a todo el personal. A partir de entonces, se elaboró un petitorio que incluye en primer término un compromiso en cuanto a la seguridad del trabajo.

A ello se suman otros reclamos referidos a la categorización del personal, evaluación de tareas, seguridad industrial y mejoramiento de las condiciones de trabajo, reglamento interno, etc. Desde el 28 de mayo, la empresa ha sostenido diversas entrevistas con el personal sin proporcionar una respuesta satisfactoria a las reivindicaciones obreras.

Las indefiniciones de la empresa ante el personal hacen suponer a los trabajadores la intención de concertar un acuerdo comercial a espaldas de los trabajadores y, en consecuencia, menoscabando sus derechos y poniendo en peligro el mantenimiento de la fuente de trabajo. Junto con la movilización se intensificaban las gestiones en procura de una solución al conflicto. □

OBREROS DEL DULCE: MEDIDAS PROGRESIVAS Y ESCALONADAS POR EL PROGRAMA DE C.N.T.

EL impulso de la movilización, por salarios y evaluación de tareas; la defensa de las libertades, por el cese de las torturas y la amnistía para los presos políticos y sindicales; coordinados en un plan de lucha de medidas progresivas y escalonadas, que se reclama de la CNT, fueron las principales resoluciones adoptadas en la última asamblea del Sindicato del Dulce.

"La tarea de este momento es un cambio de la dirección de trabajo del sindicato, buscando la participación activa de las bases y asambleas permanentes por lugar de trabajo, para plantearse una movilización por los postulados sostenidos en nuestra plataforma", declaró a RESPUESTA un integrante de la Comisión Directiva del gremio.

En materia de salarios, los trabajadores del dulce reclaman un 73 % de aumento, que es lo que corresponde para recuperar el poder adquisitivo que tenían al firmarse el último convenio en diciembre de 1967. Y desde ya adelantan que, si el gobierno no otorga lo solicitado, seguirán luchando por la diferencia entre lo que otorgue el gobierno y aquella cifra.

La asamblea —que tuvo lugar el pasado viernes 22—, adoptó asimismo importantes definiciones en la orientación de la lucha futura del gremio: reafirmó la lucha por la plena vigencia de las libertades, contra las Medidas de Seguridad, por el cese de las torturas, por una amplia amnistía para todos los perseguidos y presos políticos y sindicales, y por la derogación de leyes represivas y contra la reglamentación sindical.

"Exigir la aplicación de un Plan de Lucha con medidas progresivas y escalonadas —expresa más adelante la resolución—, **previamente discutidas por las bases del movimiento obrero, para imponerla como forma de aproximarse a la aplicación del Programa de Soluciones de Fondo de la CNT e ir creando el Poder Popular"**.

Mientras se encara la organización del gremio con vistas al impulso de los temas señalados, la Organización Obrera del Dulce aplica medidas solidarias con dos despedidos de Comte y Anselmi. □

MOVILIZACION EN CANAL 4

ESTO ha dejado de ser un problema económico para convertirse en una cuestión de política antisindical de la empresa hacia los trabajadores", declararon a RESPUESTA los directivos de la Asociación de Empleados de Montecarlo TV Canal 4, filial de la CNT, al explicarnos el estado de su petitorio en reclamo de un aumento de salarios del 50% a partir del 1º de mayo.

Montecarlo TV no sólo se resiste a considerar el aumento de salarios, sino que pretende desconocer la representatividad de ADEMTV. Paralelamente, el personal de Canal 12 se declaró en estado de preconflicto y en Canal 10 también se organiza el gremio, aproximándose así al objetivo de crear una organización única que agrupe a todos los trabajadores de la televisión.

Además del aspecto económico que constituye el motivo más concreto de movilización en este momento, los directivos de ADEMTV explican que la solución de fondo que requiere la televisión vendrá como consecuencia de una correcta utilización de los medios de difusión en función del interés y el trabajo nacionales, cosa que no sucede ni de cerca en la situación actual.

Con relación a ello ADEMTV aplica también medidas gremiales en defensa del trabajo nacional, evitando la promoción de programas extranjeros y la grabación de promocionales con personal de dirección extranjero. *"No se trata de que el 100% sea nacional, pero sí la parte más importante —aclaran—, por que tenemos artistas y técnicos nacionales capaces"*. Mientras tanto, prosigue la movilización. □

UNA «REFORMA QUE PICA»

EL ANUNCIADO PROYECTO DE TIERRAS DEL MINISTRO MEDERO ALTERA A DIARIOS DE DERECHA Y RECUERDA LAS INVOCACIONES DE LOS COMUNICADOS 4 Y 7 AL CAMBIO DE ESTRUCTURAS AGRARIAS.

LOS DUEÑOS DE LA TIERRA

LAS DECLARACIONES del ministro Medero, levantaron su buena polvareda. Cuando señaló a la prensa y a la radio, con muchos rodeos (como buen estanciero) algunos puntos del Proyecto de Ley de Tierras, no supuso que se iba a alborotar tanto el sector de sus "colegas".

Fueron pocas y muy generales sus afirmaciones, de las que importa retener algunas. Habló de un "ritmo" de esa reforma que debía ser introducido con mucho tino, para que no rompiera la armonía entre adjudicación de tierras y recursos para explotarlas. Un "ritmo" muy suave, como quien silba bajito. Así, pese a que nombró posibles experiencias de tipo "comunitario" y "cooperativo", destacó, sin embargo, que "en las primeras etapas se va a poner mucho más énfasis en lo que el país está preparado", que es la explotación individual. Muy en la línea presidencial...

El polvillo que se levanta

No podía ser menos, ni otra cosa esperarse. Cual fuera la razón para no activar es en lo que precisamente el país "no estaría preparado", no se la declara, ni siquiera se la esboza. Pero cabe preguntarse, ¿no sería ese tipo de tenencia el que sacaría la tierra de su estancamiento, al desterrar todo riesgo de minifundio por concentración de parcelas y quebrar el latifundio sin eliminar la extensión que parece indispensable para nuestro sistema de ganadería?

Claro, el motivo lo da en el párrafo siguiente, cuando dice que se busca lograr una reforma de tales características que no se "convierta en irreversible". Esa es la preocupación principal.

Luego de dar sus pareceres sobre distintas soluciones para distintas zonas, esquiva el ministro ganadero, una interrogante clave que podía proponérsele: ¿cuál sería el área de tierra que se admitiría como máxima? Eso no está estipulado. En realidad, lo que está definido, para él, son las "líneas ideológicas" y el "programa completo".

Precisamente, esa "línea ideológica" tan poco visible como una línea de mojones en un bañado y ese "programa" del cual no se tiene un panorama muy claro, son las molestias que irritan la vista de cierta prensa representativa, de ciertos intereses. Se nos ocurre, que no sólo a la tal prensa...

Los alambrados jurídicos

En una "editorial" periodística, los doctores de siempre limitan las "buenas intenciones" del ministro que hasta llegó a decir en el reportaje: "no me interesa darles tierra a los que ya tienen recursos suficientes" (...) "los adjudicatarios tendrán que ser decisivamente minifundistas". Todo esto les resulta insoportable a los "doctores", porque para tributar esos beneficios a los "desheredados" del campo, habrá que expropiar tierras de extranjeros y —tal vez— "desheredar" a miembros de familias numerosas que, pese a no ser los titulares de una gran propiedad rural, son "potencialmente propietarios".

O sea, las críticas doctorales de las "líneas ideológicas" ministeriales, radican en que no hay "compensación previa" sino "pago diferido"; en que no se prevén los recursos con que se recompensará a los latifundistas expropiados y, por último, en que se liquidaría "también la ley de herencia" cuyos beneficiarios serían los posibles hijos y nietos (¿por qué no bisnietos y entenados?) de los actuales titulares.

Como se ve se acorrala esta tímida "ideológica" inmaterial y misteriosa "ley de tierras", con argumentos jurídicos que se apoyan en imprevisiones financieras del ministro reinante y en posibles desconocimientos de las queridas leyes de herencia.

Es verdad, que para avalar y darle algún sentido serio a la crítica, se arguye el peligro de colapso económico fruto de esta "reforma agraria" ministerial que, según los mismos considerandos, sería "imprescindible y arriesgada". Pero, poco importa, comparada con lo primero. Nosotros creemos que tampoco importan mucho las benévolas generalidades del ministro. □

LA SEMANA pasada el diario "El País" adelantó, en una infidencia aparente, algunos lineamientos del proyecto de tierras que impulsaría el Ministerio de Ganadería.

La mayor espextatica en los medios informados se centra en el apoyo que una medida de Reforma Agraria pueda tener en los medios militares. El Plan de Desarrollo Agropecuario de reciente data no plantea problemas de estructura, como una condicionante significativa del proceso económico del país. En este sentido parecería que la inquietud es relativamente reciente y toma forma luego de febrero.

Por otra parte cabe recordar que los comunicados 4 y 7 plantean, de alguna forma, un cambio en la estructura agraria, lo que afirmaría la existencia de sectores de las Fuerzas Armadas comprometidos con esas medidas.

Según algunos detalles adelantados a los predios con más de 5.000 hectáreas se le expropiaría la superfirie que exceda de ese límite. La meta de expropiación alcanzaría así a un total de tres cuartos de millón de hectáreas (en un total de 16 millones y medio de uso agropecuario) mientras el costo se elevaría a 175.000 millones de pesos —unos 200 millones de dólares— (cerca del valor promedio anual de las exportaciones del país en los últimos años).

Ciertos aspectos generales que ambientan el análisis que se hará en otro número se adelantan aquí:

1) Los proyectos no son sustitutos de la auténtica voluntad de procesar un cambio. En última instancia: la distancia entre los escritos y los hechos.

2) El proyecto se gesta alejado del pueblo y de las organizaciones que lo representan y están interesadas en auténticos cambios.

3) El proyecto es impulsado por un ministerio caracterizado por haber creado las mejores condiciones de ganancia para los ganaderos, comerciantes e industriales exportadores; una estrategia justamente antagónica a la de un auténtico cambio en la estructura agraria.

4) La medida no se procesa en medio de cambios políticos y económicos progresistas.

En una materia como ésta, donde está todo dicho y todo por hacer, la originalidad de la iniciativa parte del hecho de ser liderada por el hombre que tiene más tierra de todos los que encabezaron proyectos y que forma parte del gobierno que mayores beneficios ha proporcionado a los ganaderos en toda la historia de este siglo.

PUEBLO O LATIFUNDIO

El primer y único intento de cambio radical en la agricultura es el artiguista. Sus principios básicos orientan, aún hoy, cualquier in[illegible] cional y popular en la mate[illegible]

"...*los más infelices serán [illegible] privilegiados*".

El artículo 6º del Reglamento provisorio de la Provincia Oriental firmado por Artigas señala, inequívocamente, quienes deben ser los beneficiarios de la redistribución de tierras.

La reforma agraria debe ser *para* el pueblo y esto sólo es posible si se hace *con* el pueblo consciente de sus intereses y organizado para actuar.

Un aparte del pueblo podrá ser la vanguardia organizada de esos cambios, pero jamás el sustituto de la iniciativa, la creatividad y la firmeza de los objetivos finales del pueblo todo.

La reforma agraria es parte de un proceso político por el cual, inevitablemente, se ataca a una clase social. Esta clase es, en nuestra realidad, el pequeño grupo de grandes ganaderos, industriales y comerciantes que administran en el país el poder de los intereses del capital extranjero.

LOS RECURSOS AL SERVICIO DE TODO EL PUEBLO

Una parte muy significativa de los fondos disponibles que podrían destinarse a inversiones útiles para el desarrollo vienen siendo captados y canalizados a diversos usos por los propietarios del sector agro-exportador. Esos medios son lo que una auténtica reforma agraria pone al servicio de la nación, rescatándolos de las manos de una pequeña elite propietaria de grandes estancieros, dueños de frigoríficos, barracas, etc.

La necesidad del desarrollo de todo el pueblo se contrapone a la libertad de los grandes empresarios de hacer sus ganancias y gastarlas. La reforma agraria es una opción en esta alternativa.

Una auténtica reforma agraria no indemniza la tierra o lo hace en una proporción muy menor. En otro caso los latifundistas sacarán el dinero del país o lo usarán en contra de la reforma.

La reforma no puede hacerse en predios aislados o, peor aún, en pedazos de predios y no en todo. Una reforma que expropie 2.000 hectáreas de una estancia que antes tenía 7.000 se encontrará que no tiene las mejoras imprescindibles para su explotación, exigiendo, por lo tanto, altas inversiones de baja productividad. La reforma agraria se hace por conglomerados y por unidades de explotación —estancias— completas. La Reforma Agraria de raíz artiguista, la fundamentada en el esfuerzo y conciencia del pueblo, en sus objetivos de libertad, soberanía y democracia económica busca su cauce a 158 años de aquél 10 de setiembre de 1815 en que el General Artigas firmara el Reglamento Provisorio. □

SECUNDARIA: CONTRA EL ATAQUE DE LOS FACHOS EL PODER DEL PUEBLO UNIDO

HABLAN PROFESORES FUNCIONARIOS Y ESTUDIANTES

EN nuestro último número denunciábamos la nueva etapa represiva que vive Secundaria con los ataques concertados de las bandas fascistas. Sobre el significado de estos hechos, su relación con el CONAE y la mejor forma de responder, recogemos hoy la opinión de los que los están enfrentando con su lucha y levantan las banderas de una Enseñanza al Servicio del Pueblo.

Esta es la palabra de profesores, funcionarios y estudiantes de Secundaria.

HECTOR Pereira y Enrique Rubio, presidente respectivamente de la Asociación de Empleados de Enseñanza Secundaria y de la Gremial de Profesores de Montevideo, respondieron así a nuestras preguntas:

¿Qué significado político tienen los ataques armados a locales liceales?

RUBIO: Quizás la pregunta habría que formulársela al Ministro del Interior. Cuando en el mensaje que implanta las Medidas Prontas de Seguridad el P. Ejecutivo habla de "nuevas organizaciones subversivas" y de "la subversión en el frente de masas", sólo puede estar refiriéndose a los autores confesos de la mayoría de estos atentados o sea el MRN. Pero una organización que lleva adelante estas acciones públicamente, cuenta con locales, etc., o bien cuenta con el aval del Ministerio del Interior, o bien las fuerzas de seguridad están en grave omisión, que puede significar en cualquier momento la muerte de un funcionario o de un estudiante.

HECTOR PEREIRA: Tampoco es muy difícil establecer una relación entre el MRN y el grupo de "Azul y Blanco", ambos hacen el mismo análisis: El CONAE y la Ley de Enseñanza son muy blandos, hay que ir a una reestructura mayor de la Enseñanza y para ella deben imponerla con sus propios medios.

¿Hay entonces una contradicción entre el CONAE y los grupos fascistas?

RUBIO: Ambos son dos formas de llegar al mismo fin: imponer la política de la oligarquía para la enseñanza.

Con la ley de Educación se buscó entre otras cosas experimentar la reglamentación sindical en funcionarios y docentes. Pero más allá de la política represiva del CONAE existe un movimiento paramilitar de derecha que quiere generar hechos políticos que lleven las cosas a un superior nivel represivo, no sólo en la Enseñanza, sino en todo el movimiento popular (como ya ha ocurrido en HISISA y otros gremios).

Es necesario recalcar que son grupos armados que tienen entrenamiento previo, y ejecutan un único plan concebido centralmente.

PEREIRA: La oligarquía está jugando las 2 tácticas: sostiene al CONAE y no toma medidas contra el MRN. Por otra parte el propio CONAE cuando le son presentados nombres de los agresores no los toma en cuenta para sancionarlos; y está en grave omisión cuando —contradiciendo su propio comunitado— no asegura el orden en el interior de los liceos permitiendo que elementos armados claramente individualizados circulen libremente en los locales de enseñanza amenazando a estudiantes, profesores y funcionarios.

RUBIO: La represión seudo jurídica del Consejo y la Acción directa de las bandas armadas produce una especie de combinación de métodos represivos, aunque los hechos no sean necesariamente acumulativos.

¿Cómo actúa el CONAE frente a sus respectivas gremiales?

PEREIRA: Ante todo hay que recalcar que toda la política educativa del régimen está centralizada en el propio CONAE, los supuestos "Consejitos" son meros tramitadores administrativos. En lo que a nosotros los funcionarios se refiere, quieren implantar una reestructura total que se traduce en ataques al funcionariado, traslados, nombramientos a dedo (como el propio secretario administrativo del ente) de personas incapaces o sin méritos, bajo la supervisión de determinadas "comisiones asesoras" también puestas a dedo. Todo esto con un desconocimiento total de las gremiales, habiendo prescindido de la representación de los trabajadores en diversas Comisiones (presupuesto, seguro de salud, etc.).

RUBIO: El CONAE se puede caracterizar a tres niveles: FUNCIONAL, desconociendo normas reglamentarias, distribuyendo las horas en forma caótica, con destituciones y traslados, y haciendo proyectos clandestinos e inconsultos como el del llamado ciclo básico-económico: sueldos miserables, no pago a precarios, etc., todo unido al deterioro del salario real, (frente a lo que el Consejero D'Elía manifestó que recién en enero de 1974 se actualizarían los sueldos a la inflación de Enero de 1973) y GREMIAL: Introduciendo la reglamentación sindical en la enseñanza y tratando de que no funcionen los gremios, lo que no han podido lograr hasta ahora, por la movilización de docentes y funcionarios.

Frente a estos ataques, ¿cómo deben responder los gremios de la Enseñanza?

RUBIO: Haciendo realidad la consigna de que a "la enseñanza la defiende el pueblo". Si los centros de enseñanza son atacados por el gobierno y los fachos, deben ser defendidos por el pueblo y el poder obrero.

PEREIRA: Esta no es una lucha sólo de las gremiales de la enseñanza. Frente a la política de la oligarquía hay que hacer un enfrentamiento global que la haga retroceder en cada campo, luchando por el programa de la Enseñanza junto al movimiento popular.

RUBIO: Están dadas las condiciones para una política de ofensiva del Movimiento: Nunca hubo tan bajos salarios, tanta represión política y sindical, 4.000 presos políticos, estancamiento económico, etc. En síntesis: existen condiciones objetivas y subjetivas para una ofensiva con medidas de lucha crecientes y a nivel general que posibiliten el avance del Movimiento Popular y la concreción de puntos mínimos del programa.

PEREIRA: La Enseñanza no estará totalmente al servicio del pueblo mientras haya condicionantes económicas, políticas y sociales porque no se puede basar en el saqueo del pueblo. Pero cuando se liquida la política de la oligarquía en el plano económico y social la enseñanza dirigida por los propios estudiantes y los trabajadores se convertirá, definitivamente en un instrumento de liberación popular.

ESTUDIANTES: UNIR FUERZAS Y SECTORES EN LA LUCHA

RESPUESTA recogió también la opinión de los estudiantes en la persona de dos compañeros miembros de las mesas ejecutivas de los liceos 18 y 26.

"No sólo el ataque de las bandas fascistas son significativos", nos dijeron. "sino que se verifica la entrada directa del ejército en funciones represivas, dentro mismo de los edificios liceales, asumiendo así cada vez más las tareas otrora consignadas a la policía y negando flagrantemente en los hechos su pregonada prescindencia en los problemas estudiantiles".

No nos engañamos, nos persiguen por querer una determinada enseñanza, no hay interés en asegurar un funcionamiento de la misma, sino de imponer un orden vacío de soluciones verdaderas para lo que tienen que acallar a cualquier precio nuestras voces.

Para ello pasan a etapas cada vez más duras de represión, con el ejército dentro de los locales y los fascistas esperando a la salida, las suspensiones del CONAE y los procesamientos de ciertos jueces que puedan entender la justicia como la igualación de agresores y agredidos.

Frente a esto ¿qué pueden hacer los estudiantes?

"Secundaria está respondiendo desde sus centros organizados, pero centros aislados no son suficientes para enfrentar a la represión y a bandas fascistas que no actúan precisamente en forma aislada y sólo secundaria, sino que son una organización político-militar a nivel nacional.

La lucha hay que darla de conjunto y en conjunto, en una trinchera en la c[illegible] debe entrar todo el pueblo. Y esto se muestra en los hechos, como el acto de hoy que organiza la Coordinadora de Gremiales de la Enseñanza bajo la consigna "Por Cultura y Libertad contra los ataques fascistas".

Pero el acto mismo no es una meta sino un mojón en la unificación de secundaria y de todos los sectores, uniendo cada vez más fuerzas e insertándonos profundamente en el movimiento popular. □

ESTUDIANTES AGREDIDOS POR JURAR FIDELIDAD A ARTIGAS

ESTE 19 de junio, el acto de la jura de la bandera, no fue en el liceo 18 una ceremonia igual a las anteriores. Temiendo que una ceremonia concebida como estrictamente protocolar se transformara en algo con contenido, el director sólo permitió la entrada a los estudiantes de primer año.

Pero al día siguiente el conjunto de los estudiantes del Instituto entendió que la jura "oficial" se había convertido en un acto administrativo y realizaron su propia jura, reafirmando su compromiso con las ideas artiguistas.

En la lógica del CONAE una actitud tan respetuosa de las formas como rica en contenido se castigó con la suspensión de más de 20 estudiantes, lo que ocasionó la consiguiente reacción del gremio estudiantil que adoptó medidas de lucha.

Mientras se llevaba a cabo la misma, el reconocido fascista HUGO SOCA agredió salvajemente a un estudiante, y posteriormente una manifestación de repudio de la Asociación de Estudiantes fue agredida a palazos por fachos mientras pululaban en la zona elementos armados.

Casi al mismo tiempo llegaron el ejército y la policía en 1 camión, 1 jeep, 2 roperos y 2 patrulleros, entrando al liceo y dando la orden de desalojarlo inmediatamente, respaldando sus órdenes con culatazos.

Cuando los compañeros se retiraban del liceo eran aguardados afuera por los fascistas que completaban así su acción con nuevas agresiones. □

AMNISTIA: COMITE DE APOYO

ACABA de constituirse la Comisión de Iniciativa con el fin de llevar adelante un Comité de Apoyo a la Ley de Amnistía General. En un llamamiento hecho a organizaciones sindicales, políticas, populares, religiosas, así como al Comité de Familiares de Presos Políticos, se analiza la situación que corroe al país señalándose que en el caso del nuestro "con apenas dos millones y medio de habitantes... el encarcelamiento de 5.000 ciudadanos tiene un peso inusitado que profundiza aún más la crisis". Asimismo, se hace hincapié en el "clima de terror y persecución que impera en el país en el transcurso de los últimos años"; por ello es impostergable la elaboración de una Ley de Amnistía que ponga punto final a la situación "y que devuelva a sus familiares y a sus trabajos a todos los compatriotas que han sido apartados de ellos por el sólo hecho de buscar una sociedad justa".

Para llegar a su obtención "debemos ser conscientes de que una Ley de Amnistía General no será otorgada voluntariamente por los gobernantes... sólo si existe un gran movimiento de masas que lo exija se dispondrán a aprobarla".

Como primer paso, teniendo en cuenta todas "estas consideraciones y con el objetivo de lograr unificar la voluntad de amnistía que nuestro pueblo está manifestando desde distintos puntos, es que el 5 de junio de 1973, un grupo de familiares de presos políticos, de obreros, de empleados y de estudiantes nos hemos reunido constituyendo esta Comisión que habrá de culminar en la creación de un gran Comité de Apoyo a la Ley antedicha. □

AUDICIONES DE LA CORRIENTE

MOVIMIENTO PREGON

—C X 42 Radio Vanguardia —12.30 horas— lunes a viernes.

UNION POPULAR

—C X 40 Radio Fénix —11.45 hs.— lunes a viernes.
—C W 56 Difusora Soriano —20.15 horas.
lunes, miércoles y viernes: habla Erro.
martes y jueves: audición local de la UP.

MOVIMIENTO ACCION NACIONALISTA

—C X 42 Radio Vanguardia —9 hs.— lunes a viernes.

MOVIMIENTO 26 DE MARZO

—C X 42 Radio Vanguardia —13.05 horas— lunes a viernes.

MOVIMIENTO SOCIALISTA

—C X 42 Radio Vanguardia —20.08— lunes a viernes.

AGRUPACION AVANCE (lista 99)

—CV 153 Radio Rincón de Fray Bentos —11.35 horas— lunes a sábados.

JUAN LACAZE·

MUTUALISTA OBRERA:

EL PASADO 17 de junio se cumplió en la ciudad de Juan Lacaze el acto eleccionario de la Sociedad Mutualista Obrera. La consulta contó con elevada concurrencia de votantes, —principalmente obreros textiles—, que tuvieron la oportunidad de optar por dos listas, que se presentaron a la contienda electoral.

La lista número 1 que presentó a los siguientes candidatos, postulados por la Agrupación Obrera Textil: Sr. Calixto Dotta a la presidencia, Sr. Juan Aguirre a la vice-presidencia. La lista contrincante, la número 2, presentó: a la presidencia, al Sr. Julio Trinidades y a la vice-presidencia a Ventura Inciarte.

Resultó ganadora la lista número 1 que contó con 1.679 votos mientras que la Nº 2 obtuvo 728 votos, siendo anulados 4 y 4 en blanco, sobre un total de habilitados para votar de 3 450. Con este escrutinio quedó bien clara la posición de la mayoría de los obreros nucleados en la Mutualista Obrera. Contrariamente a lo anunciado por "El País", y "Acción", del mes de abril, que atribuían el mayor porcentaje de votantes a la lista número 2. Los hechos reafirmaron una vez más que los obreros quieren cambios y, por sobre todo, defender sus intereses en esta ocasión intereses de asistencia médica.

LOCAL DE MUTUALISTA OBRERA: UN MODELO DE LA LUCHA.

LOS PROBLEMAS DE LA COMUNIDAD

ANTE este importante acontecimiento RESPUESTA, dialogó con varios de los integrantes de la lista vencedora. Los cuales exhusieron claramente los objetivos obreros planteados a lo largo de la contienda pre-electoral, y sus posteriores objetivos a cumplir una vez instalados en la dirección de la Institución.

El futuro Presidente declara: "Ahora que tenemos la oportunidad de dirigir a Mutualista tenemos varios problemas candentes a solucionar. Uno de ellos es la construcción de un Hospital para la localidad; fíjese, que una población de 14.000 habitantes no cuenta aún con un centro para intervenciones quirúrgicas. Nosotros, en casos de emergencia tenemos que trasladar a los pacientes hasta Montevideo, lo que implica una erogación por traslados de 1 millón de pesos por mes. Cantidad que podríamos utilizar en otras inversiones si tuviéramos un centro quirúrgico adecuado a nuestras necesidades.

Por otra parte también tenemos serios problemas con las ambulancias. Tenemos una sola, pues el otro vehículo está en reparación. En estos momentos es indispensable contar, con por lo menos tres ambulancias, para asistir correctamente al 50% de la población, socia de Mutualista".

"FALTA DE TODO PERO SOBRA REPRESION"

Por otra lado el administrador Sr. Francisco Miraglia, acota que la elección fue un hecho importantísimo para la masa de pobladores de Juan Lacaze, muy reprimida en los últimos tiempos con los conflictos en la industria textil y papelera.

En Juan Lacaze, falta de todo pero sobra represión, afirma. La elección en Mutualista demostró una vez más la unión de todos para salir adelante. Nuestra lista agrupó a varios sectores que realizaron un excelente trabajo en las respectivas fábricas. A pesar de los graves problemas que padecen las tres grandes empresas industriales de nuestro medio; de las intentonas amarillas de dividir; de las visitas de elementos como Jorge la elección vinieron a dar una charla a Juan Lacaze, para engañar a los obreros A pesar de todo, la población supo responder, y la elección fue un hecho bien concreto. Los 14.000 habitantes de Juan Lacaze sabían muy bien de quiénes se trataba.

Ahora esperamos cumplir con la población que nos votó. En estos momentos hay varias obras que se deben realizar en un plazo perentorio. Además estamos tratando de nuclear a la gran cantidad de habitantes no socios. Unos por razones de índole económica, otros por la razón de que Mutualista, por complicaciones, no ha podido llegar a zonas sub-urbanas, por falta de vehículos nec arios, y del material humano suficiente para cubrir parte del departamento de Colonia.

Actualmente se atiende un porcentaje de 150 personas por día en Policlínica de Mutualista, cifra que se debe elevar a la brevedad. Máxime si se tiene en cuenta que la asistencia que presta Salud Pública es muy reducida; cuenta con 3 técnicos para cubrir toda la zona; nosotros con siete.

"UNA INSTITUCION MODELO"

Mientras tanto la Directora Técnica de Sociedad Mutualista Obrera acota, "con un gran esfuerzo de todos hemos llegado a hacer de Mutualista una institución modelo dentro de la zona de Colonia, a pesar de los percances. Se ha comenzado a practicar en la policlínica, pequeñas cirugías a los efectos de agilitar la atención a nuestros pobladores. A pesar de que muchos no son socios, a veces nos vemos en la obligación de prestar asistencia médica. Pues, en muchos casos vienen pacientes a atenderse y aducen no contar con recursos monetarios, para afiliarse a nuestra Sociedad. Eso es debido a la falta de trabajo existente en el medio.

Como por ejemplo el problema de los textiles, que tienen trabajo por un tiempo relativo, mientras hay producción; luego pasan "las de Caín". La única alternativa que tienen muchos es irse de Juan Lacaze a Colonia o Montevideo a conseguir trabajo, y así buscar mejorar su nivel de vida.

Creo, que después de tres años sin elecciones, por la existencia de lista única, que no permitía lucha electoral en Mutualista, este hecho tiene una importancia significativa para Juan Lacaze: el paso dado por los obreros, empleados, y trabajadores de nuestras fábricas, es un ejemplo a tomar en todos lados". □

OTRO FRENTE DE LUCHA

FRANCISCO MIRAGLIA: "LA UNION DE TODOS PARA SALIR ADELANTE".

ESTUDIANTES MAGISTERIALES ENFRENTAN AL CONAE

* **"Por una Enseñanza autónoma nacional y al servicio del pueblo"** es la consigna bajo la cual, la Asociación de Estudiantes Magisteriales, emitió una declaración en la que, se hace un análisis de la realidad nacional, poniendo especial enfasis en la **"ley de enseñanza fabricada en laboratorios mientras que la enseñanza que sirve al pueblo pretende ser amordazada"... "el CONAE con su readecuación del sistema educativo cuenta con técnicos y asesores para acercarse a los objetivos por ellos maquinados"**. Y prosiguen, **"destituciones masivas de funcionarios, profesores y directores por la acción de delatores y representantes del régimen; privación de las libertades gremiales persecución, sanciones y clausuras"**.

Más adelante, los estudiantes precisan que **"nuestro Instituto Normal se vio afectado, como tantos otros centros de enseñanza, en un momento en que nuestro gremio estudiantil se consolida y responde, ejerciendo los derechos y libertades gremiales que se pretende sofocar"**.

Ninguna de estas actitudes pudo acallar a los estudiantes hasta que el 15 del corriente al concurrir a clase se encontraron con que el local estaba clasurado **"por limpieza"** tarea ésta que parecía prolongarse indefinidamente hasta que el 18 —seguramente por no dejar sin efecto el acto de Jura de la Bandera —tuvieron que abrir el Instituto.

En su declaración, los estudiantes concluyen en que **"no nos callarán, ni delatores, ni represores porque tenemos muy firme la convicción de que nuestra lucha por los derechos y libertades gremiales se encuadra dentro de la lucha del pueblo por su liberación definitiva. No seremos maestros al servicio del privilegio, seremos maestros al servicio del pueblo"**. □

CONTINUAN LOS ATROPELLOS

* "Ante la falta de materia prima y de dinero, la firma, busca crear un nuevo conflicto como lo hiciera meses atrás...". El comunicado de la Agremiación Obrera Textil de Juan Lacaze responsabiliza a la dirección de Campomar y Soulas de provocar situaciones que puedan dar orígenes a nuevos conflictos, a la vez que indican la complicidad policial en hechos que se producen a diario.

Uno de ellos tiene que ver con el pase "a disposición de la Oficina de Personal" del obrero Pedro Hebert por fumar en el trabajo. En la fábrica es público y notorio de que dicho obrero no fuma, siendo sin embargo un activo militante del gremio.

Conocida la resolución todo el personal de su sección, se solidarizó con Hebert y le manifestó que no se retirara hasta que no terminara la jornada laboral. Tal actitud provocó una reacción de la empresa que hizo desalojar por intermedio de las fuerzas policiales a toda la sección de hilatura.

Las provocaciones de Capomar y Soulas continúan reiterándose —según la información de los trabajadores— como asimismo el apoyo policial a sus actitudes. Los obreros denunciaron estos hechos ante los respectivos Ministerios, pero hasta el día de hoy no se conoce ninguna reacción. □

FRAY BENTOS, MERCEDES la respuesta en la calle

NUTRIDA fue la agenda que los compañeros fraybentinos habían preparado con motivo de reciente jornada cumplida por el FA el sábado pasado. Primero, fueron los productores de la Colonia "Tomás Berreta" quienes plantearon sus graves problemas de falta de créditos, desorientación en la producción y perjudicial política de comercialización, así como el permanente hostigamiento del régimen con la amenaza de desalojos, entrega de fracciones de tierra por "muñeca" política, etc.

También 11 organizaciones del plenario de trabajadores, representantes de todos los sectores y capas del pueblo hicieron oir sus reivindicaciones. Los damnificados por el régimen de préstamos con unidades reajustables para la vivienda. El gremio de la carne, la populosa y popular barriada de "el algodón" y los jóvenes; muchos jóvenes también presentes en la jornada para realizar sus planteos y escuchar la palabra lúcida y solidaria del Cro. Gral. Seregni.

El presidente del FA dio su mensaje además a través de notas y reportajes de diversos órganos de difusión de Fray Bentos (Radio y TV). Pero por sobre todo, en el exitoso acto desarrollado en el estadio cerrado, donde más de un millar de fraybentinos se dieron cita, junto a una bulliciosa juventud que ingresó portando banderas frentistas y coreando consignas unitarias.

¡Enorme fue el esfuerzo organizativo de

¡Enorme fue el esfuerzo organizativo desplegado, que nos habla del potencial de movilización que posee el Frente en el Interior. "Cuando el gobierno no gobierna, el pueblo es quien debe tomar las riendas de la patria" dijo Seregni; la participación y la disposición a la lucha fue la respuesta de los fraybentinos. El Frente prosigue su marcha esclarecedora, por todos los rincones del país.

El pueblo de Mercedes, sigue viendo represión y miseria; no se ven las soluciones. Otros 15 detenidos, un pedido de informes por parte de la Junta Departamental y otro del Senado, siguen el camino de todos los pedidos anteriores.

La población asume en Mercedes una reacción más madura ante las detenciones y las torturas. No se siente el miedo del 72 cuando se habla de "los malos tratos", se palpa la solidaridad de los integrantes de los distintos gremios con sus dirigentes y cros. de trabajo detenidos. Tal impresión se rescataba también en la charla del Gral. Seregni con los militantes del Comité de Base Oeste. Las nuevas detenciones ya no achican a los que saben qué pretenden los de arriba y qué hacer para conseguir lo que quieren.

Ese es el ejemplo de las familias del barrio Artigas ante el desalojo planteado de donde son promitentes compradores desde el año 1956.

El acto del Frente Amplio fue una expresión de ese pueblo que entra a tener conciencia de los problemas nacionales a partir de sus necesidades locales y quiere nuclearse sin esquemas partidarios, tras la solución a los problemas.

El discurso del diputado Ariel Díaz globalizando el problema de las libertades, la clara exposición del Gral. Seregni sobre la salida política para el pueblo y el análisis de la tregua que se propone y de la que acepta el Frente, fueron seguidas atentamente por los presentes en el Praga de Mercedes.

Queda pendiente como responsabilidad de todos encontrar el camino para darle una mayor participación a toda esa gente.

El Frente Amplio estuvo también, en la presencia del Cro. General Licandro junto a la militancia coloniense, recorriendo los pueblos de Ombúes de Lavalle, Carmelo, Nueva Palmira y Colonia, planteando las salidas políticas de la coalición y discutiendo su aplicación a la situación local.

La falta de espacio nos impide publicar en esta edición, un reportaje realizado al Cro. Edil de la corriente de Fray Bentos, Cro. Pablo Silva Rodríguez. Va en próxima edición.

La Corriente en Lavalleja

Lavalleja ha sido —como buena parte del Interior del país— terreno vedado a la izquierda, monopolio de los caudillos blancos y colorados de diverso nivel —de pago y departamentales, dependientes a su vez de dirigentes nacionales de los dos lemas— que en los años de elecciones cambian el voto de las gentes humildes, mediante promesas de empleos, jubilaciones o similares, complementados con asados y vino que siempre resultan ser gentil obsequio de algún estanciero generoso cuyos intereses salvaguarda el político al que muchas veces financia.

El Frente Amplio, al igual que en todo el país, ha ido creciendo desde su fundación. En 1971 logró un 7 % de los sufragios en Lavalleja. Cifra modesta, pero sin precedentes para las fuerzas progresistas de ese departamento.

La concreción de la "Corriente", a partir de la estrecha unidad entre distintas fuerzas componentes del F.A., ha hecho que sus militantes se hayan agrupado; y han revitalizado la vida del Frente. Actualmente la coordinadora de la "Corriente" se reúne semanalmente y cada vez vuelven a la militancia quienes la habían dejado, o se acerca algún adherente nuevo. Dirigentes de la "Corriente" participan en la audición frenteamplista de los viernes, que se irradia por CW 54 Emisoras del Este de Minas.

El trabajo de la "Corriente" se efectúa en diversos medios. La aparición de RESPUESTA ha agilitado esta labor. El semanario llega cada vez a más personas.

A nivel sindical se procura coordinar el trabajo en diversos gremios, tales como ANCAP, Bancarios y Profesores.

Como en todo el país, en Lavalleja —fundamentalmente en Minas y en el pueblo de Solís de Mataojo— la "Corriente" y todo el Frente Amplio va creciendo y consolidándose, como la herramienta de liberación del pueblo Oriental.

DE INTERES PARA LOS AVISADORES

RESPUESTA ha de reservar desde el próximo número, espacios para contratar publicidad. Los mismos serán limitados. Por más informes: PAYSANDU 1368 de 18 a 21 horas.

AMERICA LATINA

insurgencia en la reservación

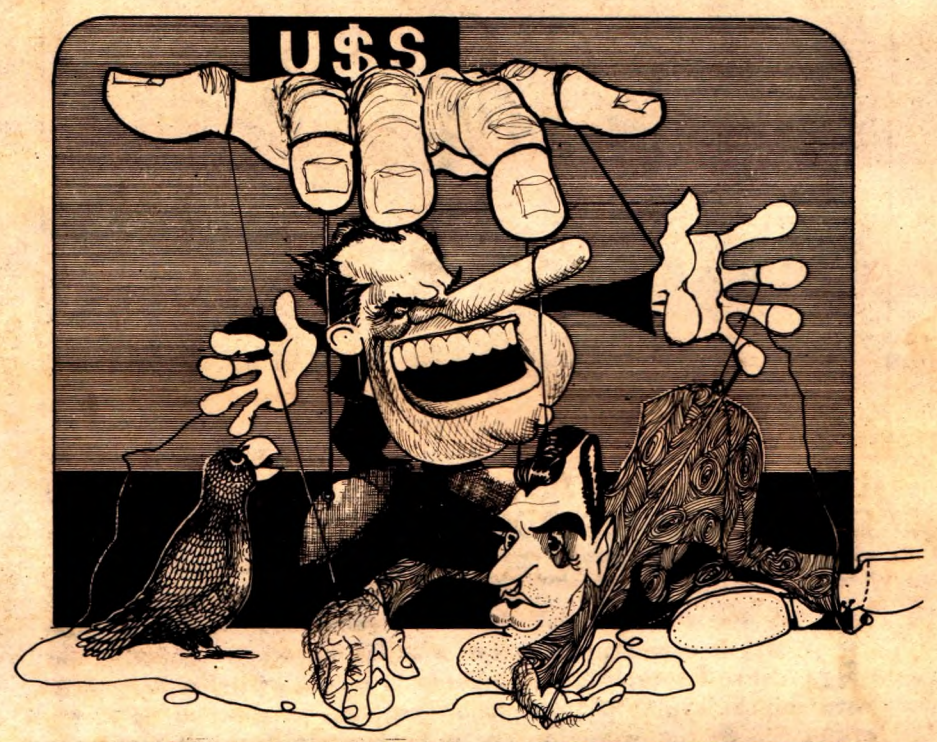

EN el curso de la semana pasada, dio comienzo a sus trabajos en Lima, Perú, la Comisión de la O.E.A. que estudia la reestructuración de ese organismo continental; iniciativa impulsada en los últimos encuentros interamericanos, por países que se inscriben en renovadas corrientes nacionalistas latinoamericanas: Perú, Panamá y Chile en especial, a los que ahora se suma Argentina. Independientemente de la suerte que, en esta oportunidad, pueda deparar la iniciativa —de forma particular lo que tiene que ver con la constitución de un organismo en el que estén excluidos los Estados Unidos— no cabe ninguna duda de que América Latina deberá recorrer inexorablemente ese camino independiente, si en verdad quiere desarrollar su enorme potencial. Es evidente, por otra parte, que la OEA ha sido a través del tiempo un instrumento para la dependencia en manos del imperialismo norteamericano. El organismo regional ha servido incluso, cuando ello convenía a los intereses del Imperio, para cerrar el acceso a los organismos internacionales de jurisdicción universal a los países del Continente. En los hechos la OEA fue en estos 25 años, un foro donde el Imperio encontró siempre el aval explícito o implícito a cuanto atropello a los derechos internacionales cometiera contra sus "asociados".

UN POCO DE HISTORIA

EL interés de los Estados Unidos en este gran Continente balcanizado es de vieja data. Ya en 1881 es la primera convocatoria a una reunión en Washington, que no se concreta por el asesinato del presidente Garfield. En 1884 se registra otro impulso, cuando el Congreso crea una Comisión para hacer un estudio sobre los medios para asegurar las relaciones internacionales y comerciales más íntimas entre los países del Continente. Se suceden luego las Conferencias Interamericanas; Washington (1889); México (1901); Río de Janeiro (1906); Buenos Aires (1910); Santiago de Chile (1923); La Habana (1928); Montevideo (1933); Buenos Aires (1936); Panamá (1939); La Habana (1940); Río de Janeiro (1942); México (1945); Río de Janeiro (1947) y Bogotá (1948) donde queda constituída la Organización. Algunas de estas Conferencias tuvieron carácter de "Consulta", pero en su conjunto, fueron tejiendo la trama que ataría el Continente Latinoamericano al carro de los intereses imperialistas norteamericanos.

Son las Conferencias de Río de Janeiro(1947) y Bogotá(1948) las que dan formas definitivas a la OEA y en las que se aprueba su Estatuto —que es ratificado por el Parlamento uruguayo recién en 1955—. Su más importante e inmediato antecedente debe buscarse en el Convenio de 1945 que instituye "la asistencia recíproca y solidaridad interamericana"(**Acta de Chapultepec**), por el que se coloca a todo el Continente bajo la influencia y la dependencia política de los EE.UU., sustrayéndolo de la que hasta entonces tenían las potencias europeas aliadas.

EL COTO PRIVADO

En realidad con la aprobación del Acta Constitutiva de la Organización de Estados Americanos, los EE.UU. sólo dan formas jurídicas a una estructura de dominio continental que ejercían de hecho, y que logró pleno desarrollo al socaire de **las necesidades bélicas** en el transcurso del último conflicto mundial. Pasado éste, se monto el gran escenario de **la guerra fría** (y la "penetración comunista") para ajustar los mecanismos de dominación.

Cuando los Estados Unidos mantenían neutralidad, la Conferencia de Panamá proclamó la neutralidad; cuando entraron en la guerra, la de Río de Janeiro **nos recomendó** declarar la guerra y se creó la Junta Interamericana de Defensa; cuando las armas callaron y se entró en la desenfrenada carrera por la conquista de mercados para una producción industrial sensiblemente incrementada y desarrollada, Bogotá proclama el peligro de l "infiltración comunista" y nos transforma en un coto privado de los Estados Unidos.

Así, paso a paso, a través de casi un siglo, lo que debió ser la gran potencia latinoamericana, sólo fue **una gran reservación** del Imperio yanqui, donde desde la Casa Blanca se maneja sus asuntos y hasta se entronizan y quitan presidentes según convenga o no a sus designios hegemónicos.

LOS DOLARES AL CUIDADO DE LOS FUSILES

Consolidado su dominio sobre la gran **reservación**, los Estados Unidos apelaron a todos los recursos para salvaguardar sus inversiones. Así ocurrió la agresión a Guatemala (1954) en apoyo a las arbitrarias reclamaciones de la United Fruit, frente al cómplice y cobarde silencio de las demás repúblicas asociadas. Por supuesto que se apeló entonces a la falaciosa acusación de "pro-comunista" contra el gobierno Constitucional de Jacobo Arbenz. Guatemala fue agredida por un ejército mercenario armado y financiado por los Estados Unidos (hecho aceptado años más tarde por el propio Presidente de la época en sus "Memorias"), sin concedérsele siquiera la oportunidad de llevar el caso a las Naciones Unidas, contando para ello con "la colaboración" de Gran Bretaña y la complicidad de dos naciones latinoamericanas en el Consejo de Seguridad.

Luego vino el desembarco de Playa Girón —en el que también se armó y financió un ejército mercenario, tal como lo reconocen los propios biógrafos del presidente Kennedy—, con lo que el imperialismo intentó vanamente someter a Cuba revolucionaria. En esta oportunidad la O.E.A. ni siquiera se reunió para considerar la agresión a una de sus naciones miembro (por entonces Cuba aún integraba la Organización de Estados Americanos). Fracasado el expediente de la agresión armada, por la heroica disposición de su pueblo de resistir a cualquier precio, el Imperio, contando siempre con la complicidad de casi todas las repúblicas latinoamericanas, ha de intentar el cerco del hambre. Impulsa entonces la expulsión de Cuba de la Organización y el bloqueo de la isla —sin precedentes en el mundo por sus características—, que tampoco es suficiente para destruir ese foco revolucionario **en plena reservación.**

Finalmente, en este rápido repaso de la historia reciente, fue la desembozada agresión, directamente por las fuerzas armadas del Imperio, a la República Dominicana. Los célebres **marines** desembarcaron en S. Domingo a sangre y fuego, para someter el levantamiento popular encabezado por el Coronel nacionalista Caamaño Deno y reponer en el poder a la oligarquía cipaya, heredera del "Generalísimo" Rafael Leonidas Trujillo: hijo dilecto del Imperio.

Más cercanamente, con distintos métodos pero siempre respondiendo a los mismos fines, se registra el fallido intento de impedir el acceso del gobierno popular de Allende en Chile a través de la intriga y el soborno digitado por la I.T.T., intentos que aún prosiguen. Y aún tendríamos que contabilizar el derrocamiento del gobierno popular del General Torres en Bolivia, y la participación que, fuera de toda duda, **tuvieron los Estados Unidos en el episodio de la caída del Presidente Goulart** en Brasil (recuérdese la temprana comunicación de Washington referida al nuevo gobierno, cuando aún no se había concretado el golpe).

VIENTOS EMANCIPADORES

Pero el hecho objetivo es que ya las rebeliones **en la reservación yanqui** se vuelven cosa frecuente, y hasta los modernos métodos de represión empleados en susitución de los marines y de los ejércitos mercenarios, se muestran ineficaces. Desde el sur soplan vientos emancipadores.

Vientos que también pasaron por el Senado uruguayo. El 23 de junio de 1970 la Cámara Alta se reunió para tratar la ratificación de las raformas introducidas a la Carta de la Organización de Estados Americanos; el pensamiento de las fuerzas políticas nacionales respecto a este organismo, quedó patentizado inequívocamente en el hecho de que ni siquiera pudo terminar su exposición el primer orador. El senador Michelini venía demostrando en demoledora y documantada pieza, las mil razones por las que la OEA debía ser reestructurada sin la presencia de los Estados Unidos en su seno, cuando el Senado de la República suspendió el tratamiento del asunto.

A más de tres años, no se volvió a tocar el tema, lo que constituye sin duda una toma de posición de los partidos políticos mayoritariamente representados.

Pero desde el Uruguay oficial no soplan vientos. A su partida desde Carrasco, en declaraciones formuladas en la propia ciudad de Lima, el Canciller Juan Carlos Blanco manifestó **que Uruguay no apoyaría la creación de un organismo sin los Estados Unidos.** Es la palabra del gobierno uruguayo, desde luego, y no otra cosa podía [illegible] de él. Para [illegible]sar coherente con su posición [illegible]sta, su pensamiento del [illegible] ecta oposición con [illegible] nos de orientación po[illegible]

Nada tiene que [illegible]sa-miento del [illegible]

CONCRETARIAN AMENAZA DE DETENCION DE ERRO

AL CIERRE

● *Ayer se realizó una asamblea general del Sindicato Médico que además de analizar las reivindicaciones del sector puso en evidencia las dificultades económicas de los servicios asistenciales y las carencias y el retraso tecnológico que tales dificultades económicas empiezan a generar. El señor Bordaberry prometió la socialización de la medicina y estamos a punto de transformar al Uruguay en una sociedad sin medicina. Consecuente el hombre.*

● El Instituto de Estadísticas de la Facultad de Ciencias Económicas comprobó que en mayo de 1973 el poder de compra de los salarios está rebajado en más de un 23% en Montevideo y en más de un 18% en el interior del país, si se compara con el poder de compra promedio correspondiente al año 1967. El año 1967 registró suba en los precios del consumo superiores al cien por ciento. La estabilización de Pacheco y Bordaberry redujo los salarios por debajo del nivel de un año de máxima inflación.

● *1967 fue un año de salarios tan bajos en el interior del país que en setiembre de 1968 (plena congelación) Pacheco tuvo que decretar aumentos de hasta un 119 por ciento en dichos salarios. Al cabo de seis años la política del gobierno le ha quitado a los trabajadores más de dieciocho pesos por cada cien percibidos en el interior y más de veintitrés pesos por cada cien percibidos en Montevideo. Los punguistas van presos por mucho menos.*

● Empresas extranjeras dispuestas a trasladar capitales desde la Argentina a nuestro país reclamaron la aprobación de una ley de reglamentación sindical como garantía par asus inversiones. Desde el siglo diecinueve nadie se atrevía a plantear tales exigencias que afectan a la soberanía nacional. También en esto se evidencia la regresión derivada del pachequibordaberrysmo y en quienes lo sustentan.

● *Desde su primer número RESPUESTA señaló las pésimas condiciones de preparación de un período de veda de carne vacuna. Una de las personas entrevistada por RESPUESTA en un almacén de barrio dijo: "la veda ya empezó; después vendrá la veda veda". Tenía razón ahora hasta la prensa grande editorializa para pedir suspensión o limitación de la veda.*

● Hoy se producirán trascendentes resoluciones del movimiento sindical con respecto a las propuestas salariales formuladas por el Poder Ejecutivo. Un plenario de presidentes y secretarios de sindicatos adoptaría resoluciones después de evaluar las propuestas comparándolas con los petitorios iniciales de la C.N.T. y la U.S.O.P.

LAS VERSIONES ADVIERTEN QUE EL ARRESTO DE OTROS LEGISLADORES SERIA TAMBIEN ESTUDIADO POR EL EJECUTIVO

LAS versiones ganaron definitiva fuerza la mañana del martes: de acuerdo con los trascendidos manejados, el Poder Ejecutivo habría decidido ordenar la detención del senador Erro para someterlo a la justicia militar, pasando por encima de la reafirmación de fueros votada por el Parlamento pocos días antes y seguramente, dispuesto a enfrentar las grves derivaciones de esa medida.

LAS novedades, en todo caso, no se completan sólo con ese tercer episodio de la ofensiva contra el senador frentista: al parecer, otros nombres figuran en una lista elaborada por Bordaberry, donde se ordenaría el arresto de varios legisladores, incluso algún prominente parlamentario de un partido tradicional.

El martes por la tarde, la Mesa Ejecutiva del Frente Amplio dispuso el alerta de los militantes de la coalición, movilizando sus fuerzas con vistas a apoyar a Erro y resistir otras eventualidades.

BORDABERRY Y LOS MANDOS MILITARES: LA REUNION PERMANENTE

Ya en la noche del lunes, cronistas de RESPUESTA destacados en el Palacio Legislativo pudieron obtener de determinados parlamentarios la mención de esos inquietantes proyectos del presidente Bordaberry. Cierto senador oficialista reveló incluso, a nivel confidencial, la realización de consultas dirigidas a moderar los términos de la crisis vislumbrada: según se dijo, algunos legisladores acudieron al vicepresidente Sapelli en procura de hallar salidas a la situación.

Ocurre que a las propuestas de tregua lanzadas por casi todos los sectores políticos —inclusive el reeleccionismo— el presidente opone, al parecer, nuevas provocaciones.

El alerta acerca de la presunta detención de Erro se acompañó, desde el viernes último, de una sucesión de entrevistas en la residencia de Suárez entre el presidente Bordaberry y los tres comandantes en jefe, verificadas en un régimen de reunión permanente.

El lunes, los comandantes —Chiappe Pose, del Ejército; Víctor González, de Marina, y Pérez Caldas, de la Fuerza Aérea— continuaron las deliberaciones en la sede del Estado Mayor conjunto, tras abandonar Suárez. Quedaron con Bordaberry el secretario de la presidencia, Pacheco Seré, y el ministro del Interior, coronel Bolentini, tal vez analizando la posible redacción del decreto de detención de Erro, que sería expedido bajo medidas prontas de seguridad.

En la tarde del martes, cayeron todos los frenos que limitaban el núcleo de los trascendidos: los rumores difundieron todo tipo de conjeturas, en confusión originada por la absoluta ausencia de información oficial respecto de los temas tratados por el presidente y los mandos.

Se dijo entonces que tras Erro —que permanecía en Buenos Aires, donde acudió a los actos de recibimiento de Perón e invitado a protagonizar una serie de conferencias sobre el nacionalismo latinoamericano— serían perseguidos otros notorios parlamentarios, de oposición o tal vez no tan adversarios del Poder Ejecutivo.

EL PENSAMIENTO DE LOS MANDOS MILITARES

Las especulaciones atendían también a adjudicar la responsabilidad mayor en las supuestas decisiones contra legisladores al propio presidente Bordaberry, quien habría asumido personalmente una posición dura, cerrada a ciertas sugerencias contrarias al decreto que se habrían manifestado entre sus asesores.

Al respecto, todo tipo de conjeturas se tejían en torno de la actitud de los mandos militares, en especial a partir de un reportaje publicado el lunes donde el general Martínez —comandante en jefe del Ejército hasta febrero pasado— se manifestó contrario a la recurrencia de las solicitudes de desafueros cursados por la justicia militar.

Como se recuerda, la destitución de Martínez fue en febrero uno de los factores precipitantes de la crisis que durante varios días amenazó seriamente la posición del presidente de la República.

JUICIO POLITICO A BORDABERRY

La seguridad mayor de Bordaberry derivaría de la confianza en el apoyo de algunos legisladores blancos aliancistas, que tiempo atrás, cuando se mencionó por primera vez la posibilidad del desconocimiento de los fueros de Erro, se habrían comprometido a impedir, junto con el bloque reeleccionista, que prospere en el Senado un eventual juicio político al presidente de la República.

La respuesta de juicio político fue adelantada en mayo por el sector de la 15 —que el martes confirmó esa decisión en consulta efectuada por "Ultima Hora" a Hierro Gambardella— para el caso de detención de Erro sin previo desafuero. Sin embargo, la desinvestidura del presidente exige una mayoría de 2/3 en el Senado, posibilidad aparentemente remota de no tenerse el frente derechista de apoyo a Bordaberry. □

ALERTA

★ Al cierre de esta edición de RESPUESTA parecía decidido el destino de los últimos vestigios del estado de derecho —De la confusión y la ola de rumores contradictorios surgían con insistencia versiones que pronosticaban la suspensión de las actividades del Parlamento—. En estos momentos de definiciones, reafirmamos las consignas surgidas de nuestra historia.

NADA DEBEMOS ESPERAR SINO DE NOSOTROS MISMOS
(Artigas)
LUCHAR ES VENCER