ARRIBA L@S QUE LUCHAN

Una historia de la Huelga General de 1973

Pascual Muñoz

UNION de OBREROS IMPRESORES Y SUPERVISORES de
AUTONOMO
FUNSA

Pascual Muñoz, 2023

Ferrujo Ediciones, 2023

Apoya: Sindicato del Taxi (SUATT – UNOTT/PIT–CNT)

Diseño y armado:
Ferrujo Ediciones

Fotografías de tapa:
Manifestación 9 de Julio de 1973, Av. 18 de Julio.
Fabrica de Funsa ocupada durante la huelga general.
Autor: Aurelio González

Impresión:
Impresora Cooperativa Aragones

1era edición, Junio de 2023
Montevideo, región uruguaya.

ARRIBA L@S QUE LUCHAN

Una historia de la Huelga General de 1973

Pascual Muñoz

A la memoria de Gerardo Gatti y León Duarte.
Partícipes de las luchas aquí narradas.
Secuestrados por militares uruguayos en Buenos Aires en 1976 en el marco del Plan Cóndor.
Detenido-desaparecidos desde entonces.

Este trabajo no podría haber sido posible sin la ayuda desinteresada de varixs compañerxs. Entre ellxs; Héctor Costa, María “Monna” Jimena, Carlos Silva, Luis G. Susperreguy, Guillermo Miniño Platero, Juan Pilo, Hugo “Cacho” Quijano, Esteban Corrales, Ludmila Katzenstein, Manuel Carballa, Raúl Sardo, Rodolfo Porrini, Luisina Claret, Salvador Neves, Rodrigo Vescovi, Karina González y Pablo Messina.

PRESENTACIÓN

A 50 años de la huelga general de 1973 en dónde el conjunto del pueblo y la clase trabajadora enfrentó a la dictadura, desde nuestro sindicato se entendió que no podía pasar desapercibida esta fecha de suma importancia. En este sentido, desde la humildad de nuestros medios se intenta con esta colaboración en este trabajo, aportar al balance y estudio de este capítulo de lucha en la historia de nuestro pueblo desde donde podremos obtener enseñanzas de cara a seguir desarrollando luchas.

En esta pelea se expresaron décadas de experiencia acumulada lo que permitió desarrollar un nivel de resistencia anti autoritaria importante.

Tenemos, por ejemplo, la represión en los barrios que no fue aceptada de forma pasiva sino que, por el contrario, fue respondida con lucha callejera, las ocupaciones de fábricas y lugares de trabajo que, en tanto eran desalojadas se volvía a ocupar, son otro ejemplo claro de la conciencia popular en torno a la lucha que se estaba desarrollando y al momento histórico.

El conjunto de herramientas generadas desde diferentes puntos ideológicos son parte hoy del acervo de lucha de nuestro pueblo.

No solo la capacidad de generar relevos en todos los niveles de organización popular. La generación de diferentes envases, que permitiera una acumulación de fuerzas imprescindible para derrotar a las clases dominantes en su avanzada, habla con claridad de la valentía popular.

En un escenario de ofensiva mortal del imperialismo contra los pueblos de América se supo responder con la misma carta.

Nacieron las guerrillas urbanas y rurales, la acción directa en nuestras luchas fue cotidiana.

El compromiso popular fue en alza y la crudeza de la lucha no doblegó al pueblo trabajador.

Queda seguir generando balances. Obteniendo las enseñanzas. Debatiendo ideas. Oponiendo métodos de trabajo en diferentes niveles. Avanzar, crecer, fortalecer al pueblo trabajador en el plano social y político. Apostar y comprometerse en el protagonismo popular de las luchas.

SUATT (UNOTT / PIT-CNT)

PRIMERA PARTE

La lucha como germen de la unidad

1. Introducción

La huelga general iniciada el 27 de junio de 1973 contra el golpe de estado cívico militar es, sin duda alguna, la huelga más importante de la historia del movimiento obrero local.

Algunos textos la señalan como una de las pocas experiencias a nivel internacional donde una huelga general se prolonga tantos días. Puntualmente se mencionan solo cuatro a lo largo de todo el siglo XX: en Francia en 1968 y 1995, en Polonia en 1980 y en Uruguay en 1973.[1]

La acción de responder a un golpe de estado con una huelga general de tiempo indeterminado con ocupación de los lugares de trabajo, data de una propuesta del Congreso Obrero Textil (COT)[2] tras el golpe de estado impuesto en Brasil el 1° de abril de 1964. La propuesta fue oficializada por el Congreso constitutivo de la

---

1 Bacchetta, Victor. "Las historias que no nos contaron", Montevideo, Sitios de la Memoria. 2023:273

2 El Congreso Obrero Textil fue fundado en 1955 y tuvo como principal referente al ex comunista y posterior militante de los GAU (Grupos de Acción Unificadora) Héctor Rodríguez. Tras un largo proceso el organismo coordinador se conformó en sindicato único y fue un fuerte engranaje del movimiento obrero del período. Fue pieza clave de la unificación sindical e integró la Tendencia Combativa que cuestionó la dirección mayoritaria (de comunistas, socialistas y afines) en el seno de la CNT. Junto al destacado referente textil Adrián Montañez sostuvieron profundas polémicas en la prensa gremial y de izquierda de la época, como ser el semanario Marcha.

Convención Nacional de Trabajadores (CNT) en 1964 y ratificada por sus dos congresos ordinarios realizados en 1969 y 1971. Por la tanto, para poder dimensionar en profundidad la huelga general de 1973 debemos remontarnos a la unificación sindical y su desenvolvimiento entre 1964 y 1973.

2. El origen de la fragmentación obrera

La preocupación del movimiento obrero acerca de la unificación sindical tiene su origen en las disputas producidas en 1921 tras la fractura de la Federación Obrera Regional Uruguaya (FORU).

Si bien existieron federaciones gremiales previas en el siglo XIX[3], La FORU, conformada en 1905 fue, para algunos fundadores de la CNT *"la primera central sindical que existió"*[4]. La FORU logró nuclear en su seno a casi la totalidad de las sociedades obreras (en su mayoría denominadas *sociedades de resistencia*) entre 1905 y 1921. De fuerte orientación anarquista la FORU realizaba una propaganda ideológica que confrontaba constantemente con las tendencias socialistas, batllistas y legalistas en general, que actuaban en el medio obrero, no buscando aunar a las distintas tendencias, sino imponer a través de su efectividad práctica, la acción directa como único medio aceptado para transformar la sociedad y eliminar las estructuras políticas que garantizaban la explotación económica. Dicha orientación fue plasmada en el artículo 6° de su Pacto Federal (estatutos) declarando a la misma como *"distinta y opuesta a la de todos los partidos políticos burgueses y políticos obreros"*[5]

Tras la onda expansiva producida por el triunfo de la Revolución Rusa, y la voluntad de realizar la revolución social a corto plazo, el debate acerca de la implementación de una dictadura proletaria en la región divide aguas dentro del movimiento obrero y anarquista. Mientras unos consideran que la dictadura proletaria es incompatible con la propuesta anarquista, otros consideran que la dictadura, ejercida desde las organizaciones obreras (y no desde un partido

---

3 La sección montevideana de la Asociación Internacional de Trabajadores data de 1872 y la Federación Regional de los Trabajadores del Uruguay de 1884.

4 Gatti, Gerardo en Acuña, Raúl Iván. "¿Adónde va el sindicalismo uruguayo?" Montevideo, Arca. 1967:11

5 Muñoz, Pascual. "La primera huelga general en el Uruguay" Montevideo, La Turba. 2012:38

político) es la aplicación práctica de la sociedad anarquista. Los debates se radicalizan y tras la retirada de las Sociedades de Obreros Picapedreros en setiembre de 1921 se produce el alejamiento de todos los gremios afines a la dictadura proletaria de la Federación Obrera. El Comité Pro Unidad Proletaria y el Comité Pro Unidad Obrera[6] fracasan en su intención de reagrupar los gremios de la fracturada FORU y se impone la división conformando la Unión Sindical Uruguaya (USU) en 1923.

La división del movimiento obrero diezmó ampliamente su capacidad revolucionaria de desafiar el régimen establecido. La existencia de sindicatos enfrentados dentro de un mismo oficio o industria debilitaba, a su vez, su capacidad organizativa.

Esta situación tuvo su excepción en los dos paros generales realizadas en 1927 en solidaridad con los anarquistas italianos Sacco y Vanzetti llevados a la silla eléctrica por el gobierno estadounidense. Los paros fueron convocados por todas las tendencias obreras por la fuerza de los hechos debido a la masiva concurrencia que suscitó la medida impulsada por la FORU.

El desarrollo de la dictadura soviética y el crecimiento de los gremios de orientación comunista precipitaron la escisión de éstos. Encabezados por el gremio portuario conforman el Block de Unidad Obrera buscando romper el sectarismo ideológico anarquista y conciliar la acción directa con la acción parlamentaria institucional. Rechazados estos cambios por la USU se escindieron conformando en 1929 la Confederación General del Trabajo del Uruguay (CGTU).

La fragmentación en tres organizaciones obreras; FORU, USU y CGTU dificultó una respuesta contundente y eficaz contra el golpe de estado efectuado por Gabriel Terra en 1933. La deportación de los principales referentes de la FORU y la USU a fines de 1933 y la confluencia de mecanismos institucionales entre la dictadura y la táctica comunista de la CGTU cambiaron radicalmente la correlación de fuerzas obreras del período.

La dictadura de Terra golpeó duramente a los organismos gremiales de orientación anarquista, deportando a sus principales referentes

---

6 Este último con la alianza de la fuerte Federación Obrera Marítima liderada por Eugenio Gómez, líder del novel Partido Comunista del Uruguay (PCU) que comparte posiciones con los gremios anarquistas pro dictadura obrera. Al respecto ver; Muñoz, Pascual. “El impacto de la Revolución Rusa en el movimiento obrero rioplatense” Dínamo (La Diaria), Montevideo, 30 de octubre 2017.

extranjeros.[7] Para la FORU el golpe fue irreversible y tanto la USU como la propaganda anarquista específica sufrieron perdidas importantes también.

Los comunistas en cambio, aprovecharon el afán regulador de la dictadura de inspiración fascista por reglamentar legalmente la existencia de los sindicatos, y el derecho a huelga. Lo que para los comunistas implicaba el reconocimiento por parte del Estado de un derecho adquirido, para los anarquistas era la limitación de la autonomía obrera y el control por parte del Estado de las organizaciones propias. La derrota de la aguerrida huelga gráfica sostenida por la acción directa por el Sindicato de Artes Gráficas[8] (SAG) en 1934 y la victoria de la huelga de la construcción impulsada por la táctica comunista en 1936 son representativas del periodo.

Según el militante comunista Enrique Rodríguez la táctica comunista "*significaba romper terminantemente con las tesis anarquista que planteaban como perjurio "bolchevique" el hacer gestiones previas o paralelas en los organismos estatales blandiendo la consigna infantil de "jamás pisar alfombras ministeriales*".[9]

Rodolfo Porrini, en su estudio sobre el periodo, señala como la legislación del régimen terrista "*busca fomentar la formación de sindicatos "legales", dándoles franquicias, derechos y beneficios* (…) *del cual carecían otros sindicatos.*" Incluso el texto de uno de los proyectos legislativos sobre los sindicatos explicitaba la intención de "*evitar que su dirección, administración y gobierno caiga en manos de agitadores profesionales*". Así entre 1936 y 1946 "*se fue conformando una conexión de los equipos dirigentes estatales con la dirección mayoritaria del movimiento sindical emergente.*"[10]

Es en estos factores (represión selectiva y confluencia de

---

7 "Nuestra Voz al proletariado y al pueblo en general" Sindicato de Artes Gráficas. (Instituto Internacional de Historia Social, Amsterdam. Archivo Hugo Treni). El trabajo de Héctor Costa "Javier Pose, ecos de rabia. Trayectoria militante de un anarquista" profundiza sobre el tema. (Actas del II Congreso Internacional de Investigadorxs sobre Anarquismo(s) https://www.colibri.udelar.edu.uy/jspui/handle/20.500.12008/23421)

8 El Sindicato de Artes Gráficas se conformó como sindicato único en diciembre de 1920 uniendo al viejo SAG con la Unión Linotipista. Adhirió a la FORU en sus orígenes pero tras la ruptura de 1921 integró el bloque fundador de la USU. Su orientación fue anarco sindicalista hasta 1947 en que cambia la dirección gremial. (Muñoz, Pascual. "La fundación del Sindicato de Artes Gráficas" en El Obrero Gráfico, Montevideo 20 de Diciembre de 2020.)

9 Rodríguez, Enrique. "Un movimiento obrero maduro". Montevideo, Pueblos Unidos. 1988:40

10 Porrini, Rodolfo. "La nueva clase trabajadora" Montevideo, FHCE. 2005:138,143.

intereses institucionales) donde puede explicarse la transición de la preponderancia anarquista hacia la comunista en las organizaciones obreras.

El punto cumbre de este período es la fundación de la Union General de Trabajadores (UGT) en marzo de 1942, orientada por comunistas y socialistas. La realización del acto inaugural en el local estatal del SODRE, con presencia de los ministros de Relaciones Exteriores, Defensa Nacional, y el general Baldomir en representación del presidente, evidencian la tónica de la nueva entidad gremial. La cual, integrada por 70 sindicatos de todo el país fue la principal organización obrera del período.

Pero el entusiasmo por la nueva estructura gremial chocó prontamente con la realidad de una dirección sindical orientada por principios políticos y no por intereses de clase. Las advertencias de los "*sectarios*" anarquistas se volvían realidad cuando la huelga frigorífica del Cerro en 1943 se enfrenta con la dirección de la central que llama a quebrar la huelga para no perjudicar los intereses de los aliados (entre los que se encontraba la URSS) en la Segunda Guerra Mundial (1939-1945) perjudicando los suministros de carne. El conflicto implicó la salida de algunos gremios de la UGT y la tensa relación entre ésta y los sindicatos autónomos.

En este período los sindicatos autónomos se convierten en la mayor fuerza gremial en un contexto de amplia dispersión organizativa.

En 1947, con el cambio de conducción del SAG y su apuesta hacia la autonomía, se retiran de la USU, siendo el fin de la entidad surgida tras la división de los años veinte. Dado que el estatuto de la USU exigía la integración de al menos dos sociedades obreras, el Sindicato Único de la Aguja no pudo sostener la histórica Union Sindical.[11]

El Sindicato Único del Automóvil, puntal organizativo de la vieja FORU prolongó su actividad en el seno de la vieja Federación Obrera hasta 1965. La entrega en febrero de ese año, de los bienes del sindicato por los viejos militantes a los militantes más jóvenes y el triunfo de la huelga del taxi el 25 de noviembre tras la mediación

---

11 Rodríguez, Héctor. "Unidad Sindical y Huelga General". Montevideo, CUI. 1985. Porrini, Rodolfo. Perugorría, Clara y Suárez, Jazmina. "Luchando contra el capital, defendiendo a los trabajadores gráficos y las dificultades de la unificación sindical" en El Obrero Gráfico, Montevideo 10 diciembre 2020. El Obrero Gráfico N°197-198, Febrero-Marzo de 1947.

municipal, evidencia el abandono de la metodología anarquista y parece marcar el fin de la trayectoria de la FORU iniciada en 1905.

En 1951, sumado a la lucha de tendencias y las repercusiones de la guerra fría surge una nueva central, la Confederación Sindical del Uruguay (CSU) con activa participación de militantes socialistas y agrupando unas 17 sociedades obreras como FOEB[12], AEBU[13], construcción, ferroviarios, SUA (aguja) SAG, entre otros.

3. Las huelgas solidarias. La lucha como germen de la Unidad.

En una sociedad que aún disfruta de los beneficios económicos del sistema de Industrialización por Sustitución de Importaciones y se beneficia del contexto internacional. Sin saberlo, ni sospecharlo, las huelgas de 1951 y 1952 son los primeros pasos dados en un camino de lucha social que no conocerá marcha atrás.

Gerardo Gatti, quien tendrá un rol destacado en la construcción de la CNT desde la tradición anarquista, fue además de un activo militante, un estudioso del periodo histórico previo y posterior a la unificación sindical. En los borradores de sus apuntes históricos sobre el movimiento obrero que servirán de base de las constantes charlas de formación brindadas a la militancia en distintos locales gremiales y sindicales podía leerse;

---

12 La FOEB se funda en setiembre de 1948, teniendo en su origen una orientación amarilla. El vinculo con otros gremios como el de FUNSA fue dándole al gremio una creciente conciencia de clase acercándose paulatinamente a la orientación de los gremios de la Tendencia Combativa. Se mantuvo autónoma de la CNT hasta que ingresó formalmente el 23 de noviembre de 1971. (Mercado, 2004:21-37). Compañero N°50 24-7-1973, "FOEB La lucha de un sindicato." Ariel Soto, quien militó en el gremio recuerda; *"Los que radicalizan la FOEB (...) es toda una tanda que entra en el 68, oh casualidad, que vienen o de otras industrias, el Armenio Adourian es uno que viene del BAO, que era una fábrica muy combativa, (…) Yo creo que es un fenómeno también social, vienen de otros gremios, muchos de ellos habían hecho la experiencia de la UTU, en el tema de movilización estudiantil, (...) El Armenio te decía… yo estuve en dos escuelas, el BAO y Alpargatas, había laburado en las dos."* (Entrevista a Ariel Soto realizada el 11 de mayo de 2023.)

13 AEBU se funda en 1942 teniendo una dirección conservadora hasta que a fines de los años 50 el paulatino ingreso de jóvenes militantes del movimiento estudiantil comienzan a imprimirle una orientación afín al conjunto del movimiento obrero. Participó en la construcción de la CNT y en la década del 60 militantes de la Tendencia le plasmaron una orientación combativa al gremio que desarrolló fuertes luchas gremiales contra el gobierno. (Rey Tristan, 2006:368-371. Cores, 1984:34-42. Ruiz, 1992)

> Mediados de 1951: Estalla la huelga en las plantas industriales del Cerro, La Teja, Barrio Victoria, Nuevo París y otras barriadas obreras. Los que son conocidos como los "gremios solidarios" (que son una parte importante de los sindicatos autónomos de las dos centrales) una semana después declaran la huelga general junto a los obreros de ANCAP. La Federación Naval, la Federación Autónoma de la Carne, la Sociedad de Resistencia de los Carboneros y los demás sindicatos adheridos al Comité Coordinador de Gremios Portuarios, la Union de Obreros del BAO, el Sindicato Único del Automóvil, estarán al frente de la lucha; junto a ellos la Union Obrera Textil, los obreros del gas, los panaderos, los gráficos, sectores del transporte, de la construcción, de cinematográficos, etc., la FEUU (que está a su vez en huelga por la autonomía universitaria), librarán esta batalla "por la libertad sindical, contra la represión estatal" La zona de La Teja y el Pantanoso será conocida como la zona del "Paralelo 38" (llamado así por ser donde se separaban las "dos Coreas" en guerra). Se replicará a la represión, se castigará la traición, con métodos de "acción directa". Bajo bandera roja y negra con la inscripción "autorizado por el Comité de Huelga General" circularan por "el Paralelo" los vehículos que no quieren arriesgar ser atacados con piedras, bulones o molotovs. (...)
>
> el movimiento triunfa (…) La UGT y la CSU no participan en la lucha y, en los hechos, activamente la primera de ellas, la sabotea. El resultado del movimiento es un fortalecimiento de los sindicatos autónomos clasistas, de las corrientes de "acción directa" y de las perspectivas de una alianza sindical combativa.[14]

Al año siguiente, con el pretexto de una huelga del transporte y una supuesta "*infiltración peronista*" en el movimiento sindical el gobierno decreta por segunda vez en el año las Medidas Prontas de Seguridad (MPS). Las direcciones de la UGT y CSU se comportan de manera similar al año anterior y la lucha la libran nuevamente los gremios en el Comité de Enlace de Sindicatos Autónomos. Tras un mes de represión, prisiones y despidos la huelga es derrotada.

En opinión de Gerardo Gatti, "*En 1952 ganaron el gobierno y los burgueses, que buscaban revancha de la triunfante huelga de Ancap y general solidaria del año anterior. Ganaron doble: por una parte, (...) hicieron retroceder la corriente de avanzada revolucionaria que se iba consolidando en el movimiento sindical. Y por otra parte, (...) porque merced a la actitud de la dirección de UGT y de CSU,*

14 "Apuntes sobre el movimiento obrero" [Gatti, Gerardo], Cuadernos, Federación Anarquista Uruguaya N°1, 2018:5. Este texto se conoció internamente como la "historieta" y sus primeros apuntes datan de 1954. Se editó para circular entre la militancia afín en 1972, y en 1974 con algunas modificaciones.

quedaron fracturados los intentos de crear algún mecanismo para una elemental coordinación entre todos los sindicatos."[15]

En 1956 la fuerte huelga frigorífica concita la realización de un paro general solidario impulsado por sindicatos autónomos y de UGT y CSU, hecho que no ocurría hacía muchos años, teniendo buenas repercusiones. Terminado el conflicto la Federación Obrera de la Industria de la Carne-Autónoma (FOICA) formula un llamamiento general para constituir una Comisión Coordinadora pro Central Unica, bajo condición de participación de todas las tendencias, (autónomos, UGT y CSU).

Desde principios de octubre las instancias prosperan y se constituye una comisión de amplia participación gremial. Era "*el envión poderoso que viene desde las bases y que se expresa en los mitines en el grito de "Unidad Sindical, Una sola Central*"[16] según palabras de Gatti.

En estos plenarios realizados en el Cerro surgieron tres temas que generaron ardua discusión propuestos por la FOICA con el apoyo del SAG, FUNSA[17] plomeros y cloaquistas; a) rechazo a la existencia de dirigentes rentados para evitar el surgimiento de desviaciones burocráticas, b) incompatibilidad entre cargos de dirección sindical y el desempeño o candidatura a cargos políticos electivos. Y c) la autonomía ante las centrales internacionales. Las tres fueron aprobadas.

Pero la guerra fría golpeaba la incipiente unidad gremial. Tras la invasión de la Unión Soviética a Hungría en noviembre de 1956, la CSU (que respondía a intereses nortamericanos) se niega a participar en instancias junto a los delegados comunistas. Al no estar todos los sectores representados en la comisión pro central única, la FOICA también se retira.

Buscando avanzar en la construcción unitaria los textiles lanzan la iniciativa de una asamblea Consultiva de Sindicatos sin participación de centrales, que se realiza en mayo de 1959. Resisitida

---

15 Gatti, Gerardo. "Raíces y presencia de la CNT" Lucha Libertaria N°208, Montevideo, abril 1965

16 Gatti, 1965

17 La empresa del caucho FUNSA fue fundada en 1935 siendo una importante empresa que contó con amplios beneficios fiscales por parte del gobierno. En 1952 se consolida el sindicato que llevará adelante importantes luchas como la ocupación y producción bajo control obrero de la planta en 1958. (Ver González, Yamandú, 1991, 1991, 1998)

por la dirección de la UGT y con una campaña en contra por parte de la CSU, se realiza con la ausencia de algunas organizaciones importantes. Asisten mas de 60 gremios entre autónomos y ugetistas.

En abril de 1961, fruto de dicha instancia, se crea la Central de Trabajadores del Uruguay (CTU). Se disuelve la UGT y sus 30 o 40 organizaciones pasan a la CTU, junto a los textiles, gastronómicos (ex UGT) municipales, salud pública (ex CSU), FUECI, portuarios, entre otros.

Paralelamente a este proceso de organización sindical, la situación económica y política del país se iba precipitando. Hacia 1955 comenzaron a hacerse evidentes los primeros síntomas de crisis. El comercio exterior, abastecedor de los recursos necesarios para la política de crecimiento económico impulsada por el gobierno, reflejó de inmediato esta situación. Terminaron los saldos favorables de la balanza comercial que habían pautado los diez años anteriores y se abrió la época de los sucesivos déficit.

La detención del crecimiento industrial, los saldos desfavorables de la balanza comercial y los reiterados déficit presupuestales, condujeron inevitablemente a un proceso inflacionario. Es decir, los precios iniciaron una creciente tendencia alcista y el costo de vida experimentó aumentos no conocidos hasta entonces. De un 5,1% anual de inflación en los años 40, aumentó al 11% en 1951-1956, para aumentar al 31% en los cuatro años siguientes y llegar al 137% en 1967.[18]

En Setiembre de 1960 el gobierno suscribió la primera carta de intención con el Fondo Monetario Internacional comenzando una historia de endeudamiento y alineamiento progresivo a orientaciones liberales y monetaristas, que serán características de la etapa posterior.[19]

Al creciente deterioro de las condiciones económicas y sociales debe sumarsele la poderosa repercusión que la revolución cubana de 1959 tuvo en Latinoamérica y Uruguay, especialmente dentro de las fuerzas políticas de izquierda, en el movimiento estudiantil y en sectores de las capas medias.

El progresivo deterioro de la calidad de vida de la población

---

18 Nahum, Cocchi, Frega, Trochón, “Crisis política y recuperación económica. 1930-1955.” Banda Oriental, Montevideo,1991:147-149

19 Yafffe, Jaime “El proceso económico” en Caetano, Gerardo. “Uruguay. En busca del desarrollo entre el autoritarismo y la democracia.” Tomo III 1930-2010. Planeta. Montevideo, 2016:171

fue enfrentado paulatinamente desde la sociedad a través de organizaciones sociales que lucharon por revertirlas. La apuesta de los sucesivos gobiernos fue siempre hacia la represión en contra de la sociedad civil.

En setiembre de 1962 los trabajadores de UTE exigen a las autoridades del ente aumentar los menguados sueldos acorde al promedio salarial del resto los entes públicos. Tras meses de reclamos las autoridades del ente no demuestran interés por los reclamos obreros. Las constantes negociaciones no arrojan resultados y en febrero el gremio pasa a la ofensiva ocupando las centrales eléctricas y telefónicas de todo el país manteniendo solo los servicios indispensables para la salud de la población.

Al día siguiente el gobierno responde ocupando militarmente las centrales de todo el país y militarizando el servicio[20], prohibiendo la asociación gremial y encarcelando a cientos de militantes. Desde entonces el conflicto se traslada a la calle donde la acción solidaria de trabajadores y vecinos enfrentan la fuerte campaña mediática del Estado que buscaba criminalizar a los huelguistas. Días después se decretan las MPS para intentar contener la solidaridad obrera. A pesar de eso, el 5 de marzo se realiza un paro general de 24hs en solidaridad, logrando así el gremio quebrar el desprecio gubernamental por su población y obteniendo sus demandas.[21]

La desproporcionada respuesta del gobierno haciendo uso de su poderío militar para quebrar la organización de los trabajadores por reclamos económicos, fue el terreno fértil sobre el que emergieron los grupos armados de tendencia revolucionaria en procura de desafiar la creciente militarización de los espacios geográficos en los que la sociedad organizada dirimía sus conflictos de intereses.

Es así, que en el año 1963, cuando el gobierno ya hacía uso del poderío militar para enfrentar las demandas sociales, surge el "Coordinador"[22], instancia política desde la cual se desarrollaran los grupos armados que procurarán hacer frente a la fuerza militar

---

20 La militarización implicaba someter a todos los trabajadores bajo el código militar, debiendo cumplir sus obligaciones como si fuesen soldados.

21 Turiansky, 1973:78, Rodriguez, Hector. "Entre la dictadura y el dialogo" Marcha N°1147, 8 de marzo 1963.

22 El Coordinador funcionó entre 1963 y 1965, integrado por el Movimiento de Apoyo al Campesinado (MAC), el Movimiento de Izquierda Revolucionaria (MIR), integrantes de la Unión de Trabajadores Azucareros de Artigas (UTAA) y la Federación Anarquista Uruguaya (FAU). Luego de 1965 se estructurará como Movimiento de Liberación Nacional – Tupamaros (MLN-T) ya sin la presencia de la FAU.

del estado al servicio de las reglas de juego del capitalismo y sus inevitables desigualdades económicas.

La importancia de dimensionar estos hechos surge a la luz de las lecturas sobre el "pasado reciente", hechas desde el sistema político, donde se pretende justificar el golpe de estado de 1973 y el régimen cívico militar como una respuesta necesaria ante la existencia de los grupos guerrilleros que amenazaban la integridad republicana, deslindando responsabilidad al creciente proceso militarista ejercido desde el mismo estado republicano.

4. La Unidad Sindical

En el contexto regional, el golpe de estado militar del 1° de abril de 1964 en Brasil donde se atacó las medidas progresistas impulsadas por el gobierno de Goulart generó en el movimiento sindical local la preocupación acerca de como defender las conquistas sociales que se buscaban obtener en caso de un golpe militar que destruyera las posibilidades de acción de los sindicatos.

Desde la CTU (donde tenían mayor gravitación los dirigentes comunistas) comienza a tejerse la unidad sindical. Al respecto destaca Gatti "*Al Congreso Obrero Textil corresponde el mérito de su constancia en el planteamiento del tema. Sobre la base de una propuesta del COT en febrero de 1963 comienzan a reunirse en plenarios sindicatos autónomos y de la CTU, incluso algunos de los escasos que restan en la CSU*."[23]

Las variadas instancias de coordinación puntales que se realizaban en esas fechas a nivel gremial como el Plenario Obrero-Estudiantil, Plenario Obrero-Popular, Plenario General de Apoyo a los Cañeros, Plenario para Organizar el 1° de Mayo, evidenciaban la necesidad de una estructura estable.

Gerardo Gatti ingresa al Sindicato de Artes Gráficas en 1960, allí, junto a otros compañeros, conforma la lista 3 que integra la dirección del sindicato en minoría. Desde allí, en tanto delegado de relaciones sindicales trabajará por la unificación sindical junto a delegados de otros gremios.

---

23 Gatti, 1965

El mismo Gatti narrará los hechos; "*A pesar de las maniobras de los reformistas (que no quieren perder controles al ampliarse demasiado el movimiento donde gradualmente adquieren peso sectores combativos) el proceso avanza.*" La represión a la segunda marcha cañera en el mes de abril y el mitin del 1° de mayo afianzan los vínculos, la unidad se forja en la lucha social, en la práctica. El 15 de mayo, tras la represión a dicha marcha cañera varios gremios plantean la realización de un paro general.

> El 4 de junio se deciden paros, manifestaciones y la convocatoria de una Convención Nacional de Trabajadores. El 17 de junio, ante rumores de golpe de estado se realiza un gran paro general. El sábado 27 y domingo 28 se realizan las primeras convenciones de trabajadores con tres puntos en el orden del día: programa para la acción conjunta, coordinación permanente y sus formas, planes de lucha concretos[24]

5. La Convención Nacional de Trabajadores

Las reuniones sindicales se suceden en los meses siguientes culminando en el Platense Patín Club en el mes de setiembre.

Héctor Rodríguez, principal referente del COT señala sobre aquellas reuniones; "*El debate fue bastante rico, la coincidencia de opiniones muy grande y hubo una propuesta de un sindicato no afiliado a la central de trabajadores, el Sindicato de Artes Graficas, propuesta que formuló en esa Convención Nacional de Trabajadores uno de sus dirigentes, compañero Gerardo Gatti (…) esa propuesta fue la de que aquella Convención Nacional de Trabajadores (…) se constituyera en un órgano permanente de coordinación sindical.*"[25]

Se conforma entonces un organismo permanente de coordinación, con participación de la CTU y sindicatos independientes que adoptó el nombre de Convención Nacional de Trabajadores (CNT), quedando la mesa provisoria integrada por 17 organizaciones sindicales.[26] Allí, a propuesta del COT se lleva a todos los sindicatos la propuesta de responder con la huelga general por tiempo indeterminado y la

---

24 Gatti, 2018:15

25 Rodríguez, Héctor, 1985:27

26 AUTE, FANCAP, FUM, COFE, FUTEP, SAG, UTAA, FOICA, AEBU, prensa, FUNSA, CTU, COT, transporte, PEONES DE TAMBOS, SUANP y FUECI. (Bouzas, 2016:88).

ocupación de los lugares de trabajo ante cualquier situación de golpe de estado o políticamente equivalente, como forma de resistencia del movimiento sindical.

Como relató Héctor Rodríguez, referente del COT;

> La propuesta del Congreso Obrero Textil consistía en resistir cualquier golpe de estado con la ocupación de los lugares de trabajo, manteniendo la huelga general y esa ocupación todo el tiempo que fuese necesario, apelando a la solidaridad popular y a la movilización callejera en los momentos que se considerara oportuno. En una consigna: huelga general con ocupación de los lugares de trabajo. Después de un extenso debate en el movimiento sindical, durante el cual se descartaron otras propuestas, esa resolución fue aprobada por unanimidad. Se trasladó al conjunto de las organizaciones, penetró en la conciencia de los trabajadores y puede decirse que gracias a ese debate, realizado desde 1964 por todos los sindicatos (...) en 1973 fue posible responder al golpe de estado en la huelga general extendida durante 15 días.[27]

La CNT acordó la realización de una gran protesta contra la crisis con un paro general el 6 de abril de 1965 y la convocatoria al Congreso del Pueblo para agosto de ese año.

El paro del 6 de abril implicó la puesta en practica de un plan de lucha, parando sus actividades unos 500.000 trabajadores. La jornada de lucha fue satisfactoria aunque el apoyo de los gremios *reformistas* (claramente mayoritarios) no parece ser total.[28]

El 1° de mayo de 1965, convocado por la CNT, se realizó una multitudinaria manifestación convocada por ésta. En el estrado hablan los delegados gremiales; Marcos Díaz (Magisterio), Juan Falcón (Plenario Obrero estudiantil popular de Paysandú), Reynaldo

---

27 Rodríguez, Héctor. “30 años de militancia.” CIU, Montevideo, 1993:171

28 La cifra es dada por G.Gatti en su discurso del 1° de mayo, (El Popular 2-5-1965. “Una manifestación potente y unitaria Soluciones si, golpes no.” en Trias, 2008:49). Sobre la actitud de los gremios reformistas Gatti señala; “El Partido Comunista, que no tuvo más remedio que admitir la existencia de la “Convención” como entidad permanente, siguió jugando la carta de operar desde la CTU y “congelar” a la CNT, a la que no aportaba más que lo imprescindible en medios materiales y cuadros para no quedar demasiado en evidencia. Resulta significativo, a título de ejemplo, que la CNT funcionaba en una pieza cedida en el Sindicato de Artes Gráficas, también que en los primeros secretariados de la CNT no trabajara ninguno o lo hiciera uno solo, de los dirigentes gremiales del P.C.” Gatti, 2018: 16-17

Gargano (COFE) Paulo Solari (FEUU), Jorge García (FOICA), Eden Picón (UTAA), Pedro Jauri (AEBU), Felix Díaz (CTU), Wladimir Turiansky (Mesa de entes autónomos) y Gerardo Gatti por el SAG.

De este último se oyó decir;

> "El proletariado uruguayo ha comprendido que la lucha circunscripta al salario no basta, es por eso que levantamos una plataforma de lucha con soluciones de fondo para nuestro país. Y hoy gritamos bien fuerte: soluciones si, golpes no (…) Los que quieren el golpe de estado, que sepan que el pueblo sabrá responder de inmediato paralizando las actividades y ocupando los lugares de trabajo. Pero entre tanto no nos quedaremos esperando el golpe, sino que lucharemos por soluciones de fondo, y no pretendan asustarnos, pues nosotros los militantes sindicales estamos acostumbrados a las persecuciones. Y que tengan bien presentes que a cada golpe responderemos con otro golpe"[29]

Entre el 12 y el 15 de agosto, convocado por la CNT se desarrolló el Congreso del Pueblo, sin duda la más trascendente instancia de elaboración programática de los trabajadores locales. Participaron 1376 delegados en representación de 707 organizaciones sociales.

El congreso, hizo un llamado a la acción unificada de todo el pueblo aprobando un programa de soluciones a la crisis que implicaba; reforma agraria, nacionalización de los monopolios y de las industrias esenciales de capitales extranjeros, del comercio exterior y de la banca, impuestos a los privilegios, entre otros puntos.

El 28 y 29 de enero de 1966 se celebró en el paraninfo de la Universidad una asamblea nacional de sindicatos donde participaron 376 delegados sindicales de casi la totalidad de los sindicatos existentes. Entre varios discursos Gerardo Gatti señaló "*Nació la CNT sin quedar marginada ninguna tendencia, sin monopolio de ningún partido, sintiendo los sindicatos y orientaciones que la cosa es de todos. A mi criterio, viejas antinomias radicales en torno a autonomía versus centralización sindical fueron así superadas.*"[30]

El proceso de Unificación se consolida entre el 28 de setiembre y el 1° de octubre de 1966 con el Congreso de Unificación Sindical

29 Época N°1023, 2 de mayo 1965.

30 Rodríguez, Visconti, Chagas, Trullen, "El sindicalismo uruguayo. A 40 años del congreso de unificación." Taurus. Montevideo, 20062006:78

disolviéndose la CTU para pasar a integrar sus miembros la Convención. El congreso hace suyo el Plan de Soluciones a la Crisis del Congreso del Pueblo y ratificó la resolución de huelga general y ocupación para enfrentar un potencial golpe de estado. Se resolvió la proporcionalidad de representación sindical para los congresos, un organismo de dirección que se fijará, entre congreso y congreso, atendiendo al equilibrio de la representatividad de las corrientes sindicales y los distintos sindicatos, quedando todas las ramas industriales representadas. La FEUU quedó integrada con voz y sin voto y se mantuvo la incompatibilidad del desempeño de cargos políticos partidarios con los de representantes de la Convención.[31]

Consolidada la unidad sindical las diferentes tácticas de lucha emergen en el campo de la lucha social. Ante un sistema político debilitado que no logra dar soluciones a la crisis y el creciente deterioro de la calidad de vida de la población, los partidos políticos arremeten las responsabilidades hacia el sistema colegiado de gobierno que pretenden reformar a través de distintas propuestas de reformas constitucionales que buscan suprimirlo y fortalecer al Poder Ejecutivo. Desde los partidos de izquierda se impulsa a través de algunos sindicatos la reforma (amarilla) que se votara junto a las otras en el día de las elecciones nacionales de 1966.

Sobre este tema Gerardo Gatti será categórico, entrar al juego de la reforma constitucional;

> Significa entrar al corral de ramas de la burguesía y pretender embretar la acción popular en la tarea de maquillaje del rostro del régimen, fabricar ilusiones, desorientar a la gente. Electoralismo, reformismo: “desarme moral” del proletariado, o sea lo que siempre las corrientes revolucionarias del movimiento obrero condenaron en la vieja social-democracia.(...)
>
> Aplicando intensamente a un plan de lucha a partir del combate a fondo por problemas concretos, entrando el movimiento popular en una etapa de mayor radicalización y el país en un período pre-revolucionario (subjetiva y objetivamente), podría discutirse sobre la conveniencia táctica de que desde el movimiento popular en -en

31 Integraron su mesa directiva conocidos delegados sindicales como Jose D’Elia (FUECI), Enrique Pastorino (Cuero), Wladimir Turanski (AUTE), Gerardo Cuesta (UNTMRA) en la tendencia reformista o militantes de tendencia combativos como Héctor Rodríguez (COT) o Washintong “Perro” Perez (FUNSA).

ofensiva- se planeara la desaparición de artículos en la Constitución, que son trabas para la concreción de aspiraciones colectivas. O sea, la norma legal después del hecho social.

Pero, en este caso, se pretende hacer creer, que trabajando sobre la norma legal, se puede hacer conciencia sobre el hecho social y luchar efectivamente por el cambio de régimen. Sembrar estas ilusiones no nos parece labor responsable.[32]

6. La dictadura constitucional

Luego de dos gobiernos colegiados del Partido Nacional (1958-1967) vuelve al poder el Partido Colorado con la fórmula Gestido-Pacheco, la victoria de la reforma naranja le otorgó mayores potestades al Poder Ejecutivo y mayor capacidad represiva ante las crecientes demandas de la sociedad organizada.

A los pocos meses de iniciado el gobierno, Gestido aplicó las MPS para contener la creciente movilización obrera y descartando cualquier salida a la crisis económica desde acciones distributivas de la riqueza, comprometiéndose con las directivas económicas del Fondo Monetario Internacional que atacaban directamente la economía de los sectores que vivían del trabajo asalariado.

La repentina muerte de Gestido y asunción de Pacheco Areco, en diciembre de 1967, precipitaron los acontecimientos. Apenas seis días después de asumido el cargo, ilegaliza los grupos del diario Época que habían asumido colectivamente una carta de acuerdos de contenido revolucionario.[33] Otro paso importante fue el recambio del gabinete, en mayo de 1968, aumentando la presencia de representantes de los sectores económicamente dominantes, especialmente de la banca, como ser Jorge Peirano Facio al frente del ministerio de Industria y Comercio.

La injerencia de EEUU y la alineación del gobierno con dicha orientación es clave para entender el periodo;

No parece arriesgado afirmar que este renovado alineamiento significó también un impulso al conjunto de ideas y argumentaciones

32 Gatti, Gerardo. “Ser radical en serio, y no de papel.” Marcha N°1295, 11 de marzo de 1966.

33 Estos grupos son; Partido Socialista, Federación Anarquista Uruguaya, Movimiento Revolucionario Oriental, Movimiento de Acción Popular Uruguayo y Movimiento de Izquierda Revolucionaria.

políticas que se conocen como Doctrina de Seguridad Nacional, una versión radical de la ideología de la Guerra Fría que justifico el ascenso del autoritarismo en la región. En Uruguay Jorge Pacheco Areco y Juan Maria Bordaberry expresaron, todavía en democracia, el avance de esa forma de concebir los conflictos sociales y argumentar las necesidades represivas del Estado.[34]

El gobierno de Pacheco se caracterizó por el uso continuo de las MPS (entre junio de 1968 y 1971 solo no se aplicaron durante 3 meses)[35], el desconocimiento de las medidas del Poder Legislativo (como el levantamiento de las MPS), la reiterada militarización de los funcionarios públicos y privados, el desconocimiento de la autonomía universitaria (allanada varias veces) y la creciente centralización autoritaria.

"A partir de 1968 -con la participación permanente en la escena política- las FFAA comienzan una gradual expansión política presionando por el reconocimiento y legitimación de espacios autónomos del poder"[36]

Si bien el gobierno justificó la represión y la constante aplicación de las MPS por el accionar de la guerrilla urbana MLN-T[37], lo cierto es que se aplicaron sistemáticamente contra los conflictos gremiales de la clase trabajadora como en ocasión de la militarización de los gremios bancarios y de la UTE.

7. La Tendencia Combativa

Unificado el movimiento obrero y ante la creciente necesidad de movilización social, en octubre de 1966 se realiza la primer reunión de lo que será la articulación del los gremios de la Tendencia Combativa, la misma se realizará en el local de la FAU de Ciudad Vieja y será convocada a través del siguiente comunicado:

---

34 Marchesi, Aldo. Markarian, Vania. "Uruguay en el mundo." en en Caetano, Gerardo. "Uruguay. En busca del desarrollo entre el autoritarismo y la democracia." Tomo III 1930-2010. Planeta. Montevideo, 2016:129.

35 De los 1541 días de su mandato 1117 fueron bajo MPS.

36 Del Huerto Amarillo, María. "El ascenso al poder de las Fuerzas Armadas." CERPAJ. Montevideo, 1986:4

37 Movimiento de Liberación Nacional- Tupamaros. Tiene su origen en el "Coordinador" de 1963. Para los años del "pachequato" logró una capacidad operativa y logística significativa.

> Al movimiento sindical le corresponde en este periodo histórico una función sumamente importante. (...) desde el Estado, desde las patronales, desde la gran prensa, combaten contra los sindicatos; pretenden reglamentarlos, decretan contra ellos medidas de seguridad.
> A la vez, quieren que los sindicatos se dediquen solo a la cosa económica, inmediata, del salario, que sean "apolíticos", no tengan un programa de transformación nacional y social. Así, ellos, gobernantes, políticos, estancieros, burguesía, instalan tranquilamente un "gobierno fuerte" y amplían su poder y sus privilegios.
> Desde que todos los sindicatos crearon la Convención Nacional de Trabajadores en setiembre de 1964, se han enfrentado de manera unida las intenciones de la burguesía y el Estado. Por eso, se levantó un programa obrero y se aplicó un Plan de Lucha. (...)
> Sin embargo, (...) desde dentro de algunas direcciones sindicales se plantean orientaciones y métodos que conspiran contra la unidad para la lucha, que traban la lucha unida por un programa obrero.
> Todos sabemos que este año, prácticamente la CNT no pudo aplicar su Plan de Lucha. Todos conocemos los motivos.
> El reformismo constitucionalista, expresión de un reformismo general. La utilización de la acción gremial para la cosa electoralista. La poca disposición para encarar cualquier movilización que vaya cuestionando seriamente al régimen capitalista y sus soportes. Los elementos reformistas y electoralistas que actúan desde muchas direcciones sindicales han actuado de esa manera. A la vez que desde la reacción se ataca a los sindicatos, desde el reformismo se conspira -de hecho- contra la unidad para la lucha.[38]

La tensión entre los gremios de la tendencia y la dirección reformista se sentía en todos los niveles y en ocasiones generaba momentos candentes en la lucha social. Así fue, entre tantas ocasiones, el 1ro de mayo de 1967 cuando se produjeron algunos incidentes en las inmediaciones de la embajada estadounidense que provocó una posterior carta del sindicato de FUNSA al secretariado de la CNT;

> Allí dirigentes y militantes de nuestro sindicato y de otros gremios tuvieron incidentes con una de las patotas que operaban dentro de la manifestación. El tramite de los hechos fue parecido al del 1° de mayo anterior. La CNT -por supuesto- no había decidido ningún tipo de medida para "proteger" el edificio de la mayor potencia imperial de nuestros días. Sin embargo, esas patotas hicieron "cordones de protección" delante de la Embajada de Estados Unidos, formados

38 Gatti, 2018:25-26

adelante de las fuerzas policiales, con cuya tarea colaboraban. El objetivo de estas patotas era impedir la exteriorizaron de la protesta antimeperialista de los trabajadores, y con ese fin intentaron agredir a compañeros de nuestro y de otros gremios, que repelieron la agresión. (...)

La presencia de los grupos de choque anti-obreros que denunciamos parece ser otra expresión de una actividad negativa de fuerzas que diciéndose partidarias de la causa de los trabajadores, en los hechos hacen el juego a los enemigos de los trabajadores. (…)

Los trabajadores tienen el derecho y la obligación de estar organizados para enfrentar de todas las formas a los enemigos de clase y a los enemigos de las libertades individuales, sindicales y públicas. Los obreros de FUNSA lo hemos hechos en todas las ocasiones y lo seguiremos haciendo.[39]

En junio de 1967 la Unión de Obreros, Empleados y Supervisores de FUNSA envía un extenso informe a todas las organizaciones sindicales del país;

1) LA CNT PRECISA UN PLAN DE LUCHA

El movimiento sindical, la CNT, precisa un Plan de Lucha.

Un Plan de Lucha es un conjunto de medidas concretas de organización, de movilización, de propaganda. Lo primero, para tener un Plan de Lucha en serio, es definir pocos, precisos, comprensibles objetivos inmediatos, comunes a toda la clase trabajadora. Lo segundo consiste en estructurar medidas de lucha para pelear ahora por esa plataforma, por esos objetivos inmediatos. Así se hizo en 1965. La CNT tuvo un Plan de Lucha, que culminó con la gran jornada nacional de protesta del 6 de abril, y luego con el Congreso del Pueblo. El movimiento sindical comenzaba a pasar a la ofensiva, le estaba tomando la delantera a la burguesía y al gobierno, le iba ganando la calle.

2) EL REFORMISMO TRABA EL PLAN DE LUCHA

Sin embargo, a partir de ese momento, la situación se dio vuelta. A pesar de los reclamos de varias delegaciones, la de gráficos, textiles, bancarios, la de nuestro sindicato, etc., no se elaboró un nuevo plan de lucha. (...)

Pero en 1966, la situación empeoró al dividirse las fuerzas del movimiento sindical por culpa del reformismo de un proyecto de reforma constitucional tramitado desde algunas organizaciones.

39 Declaración pública de la Union de Obreros, Empleados y Supervisores de FUNSA (Autónoma). Sobre los sucesos acaesidos [sic] durante la manifestación del 1° de Mayo. Montevideo, Mayo 8 de 1967. (Original ubicado en el Archivo Histórico del Sindicato de Artes Gráficas).

Otra vez se impidió concretar un Plan de Lucha del conjunto de los sindicatos.

El Congreso de Unificación Sindical de setiembre de 1966 tampoco definió un Plan de Lucha, aunque dio algunos lineamientos para hacerlo. Correspondía a la nueva Mesa Representativa que empezó a actuar el 12 de octubre de 1966 hacerlo. Pero la mayoría de la Mesa se ha negado a llevar a cabo un plan de lucha de la CNT.

3) SE HA PERDIDO LA OFENSIVA

A veces se juega con las palabras. Así hemos visto que alguna prensa y algunos dirigentes vinculados a esa prensa han hablado de Plan de Lucha, cuando se les ha ocurrido. Conviene aclararlo. Correr tras los presupuestos pasarse en gestiones con ministros, dedicarse a ser mediadores de conflictos, o a sacar nada más que declaraciones, o a instalar después de meses comisiones cuya tarea no se conoce ni tiene resultados; eso nada tiene que ver con un plan de lucha. Porque la CNT no es una dependencia del Ministerio de Trabajo, ni una antesala de la Comisión Legislativa Social del Parlamento. Ni se puede manejar con criterio de gerencia.

(…)

La CNT está a la defensiva no por un problema de medios y cuadros: con menos medios y menos cuadros se llevó adelante el Plan de Lucha de 1965. El problema es un problema de orientación. De orientación economista, reformista, dirigentista, a la vez que sectaria. De una mayoría de dirigentes encerrados en esa orientación negativa, que va contra las necesidades del movimiento.[40]

En el año 1968, desde el comienzo continúan y se profundizan luchas sociales rechazando y enfrentando las políticas del gobierno. La tónica será de movilización popular y represión gubernamental. En abril, la CNT realiza una concentración a la que concurren unas veinte mil personas.

Desde mayo una agitación sindical, obrero-estudiantil sin precedentes en la historia sacude el país.

El acto del 1º de mayo contó con una importante y aguerrida concurrencia. Grandes columnas provenientes del Cerro y desde la Curva de Maroñas confluyen hacia el acto central donde una gran rata confeccionada por los estudiantes de Bellas Artes acompaña el encuentro para ser quemada como simbólico repudio a las políticas antipopulares.

Frente al Consulado de EEUU vuelan piedras y estallan cristales,

40 [Gatti, Gerardo. Cariboni, Raúl] “Apuntes sobre movimiento obrero. Segunda Parte. 1967-1969”, Cuadernos, Federación Anarquista Uruguaya. Montevideo, 2023.

se suceden enfrentamientos entre manifestantes y fuerzas represivas, las cuales se prolongan y el acto, finalmente, no se realiza. La respuesta casi inmediata fue un paro general.

En todas partes, las bases presionan por intensificar las medidas de lucha. En la refinería de ANCAP los sectores de la tendencia combativa a través de su influencia en las Juntas de Delegados imponen medidas de lucha en mayo y en junio.

El 18 de junio se realiza paro general contra las Medidas de Seguridad. Antes de fin de mes el gobierno decreta la congelación de salarios. Se inicia así un período de dictadura legal o constitucional que constituirá el marco institucional en el que se desarrolla la dominación de clase en los años subsiguientes.

8. La Resistencia Obrero Estudiantil

Ilegalizada la FAU, desde dicha organización se impulsa la actividad de la Resistencia Obrero-Estudiantil a mediados de 1968, entendida como una actividad destinada al trabajo en el medio de "*masas*", no entrando en contradicción con la Tendencia, sino buscando cubrir un campo que esta no abarcaba: la pelea cotidiana y callejera, la integración del movimiento estudiantil y algunas definiciones específicas para la acción. Apoyando todas las luchas y movilizaciones del movimiento obrero, estudiantil y social.

Alcides Giménez que se integra a la militancia de la ROE desde la agrupación Pancho Villa del liceo Rodó en 1969 recuerda:

> Había un lugar que era la meca de toda la militancia de ese momento, que era el Sindicato de FUNSA, en 8 de octubre (…) Y en ese momento se encontraba toda la gente, no solamente los sectores libertarios, había gente del FER, del FER 68, (...) en el 69 se empieza a conformar la parte estudiantil de secundaria de la ROE (...) en ese momento el Sindicato de FUNSA era un punto de encuentro entre los estudiantes, pero también era un punto de encuentro con la gente obrera, el Perro Pérez, el Loco Duarte, el Hugo Cores en ese momento, me acuerdo que (…) era el que daba cursos de militancia a los estudiantes (…) de origen del movimiento obrero y la influencia del anarquismo y cómo se fue gestando la situación en Uruguay (…) y ahí iba y metía cuchara el Loco Duarte. (…) ahí se encontraban las agrupaciones estudiantiles, ahí la gente discutía, se ponía de acuerdo, se peleaba, había un ambiente de discusión (…) se discutía desde

España, de Durruti, de la lucha armada, de un montón de cosas (...) aparecía Gerardo [Gatti], por ejemplo, (...) los cursos de Gerardo de teoría libertaria (...)

En el caso de la ROE se daban los plenarios que eso era lo más interesante (...) Doscientas, trescientas personas cada plenario. (…) se pasaban los informes, que pasaba en textiles, que pasaba en bancarios, que pasaba aquí, que pasaba allá (...) Y ahí bueno, se informaba, (…) por ejemplo, si había un problema en el Dámaso, a nivel estudiantil, que por ahí podían ir la gente ferroviaria a apoyar, a dar cobertura al grupo estudiantil o si no, al revés, coordinar entre las organizaciones sindicales. Se discutía mucho también la formación de nuevas agrupaciones.[41]

Desde 1968 la aplicación sistemática de las MPS, el constante encarcelamiento de militantes sindicales, barriales y estudiantiles, y la creciente militarización del funcionariado público, fueron causantes de la radicalización social y política. Dicha radicalización, a nivel sindical se efectuó a través de la movilización por demandas salariales ante los niveles inflacionarios nunca antes conocidos como los del año 1967. Esas demandas no hicieron sino incrementarse a partir de la adopción de políticas de ajuste recomendadas por el Fondo Monetario Internacional y basadas en la contención del consumo a través de la congelación de los salarios.

El primer día de julio el gobierno decreta la militarización de funcionarios del Estado: UTE, ANCAP, Telecomunicaciones, OSE. La militarización, como se mencionó, implicaba someter a todos los trabajadores bajo el código militar, debiendo cumplir sus obligaciones como si fuesen soldados.

El día 2 se hace efectivo un Paro General contra las MPS y las militarizaciones de trabajadores. Las prisiones a militantes sindicales de COFE, ANCAP, UTE y bancarios se generaliza.

El 17 de julio de 1968 seis sindicatos, desde las primeras líneas de lucha, hacen público un llamamiento a la resistencia. Son sindicatos que vienen haciendo paros y ganando la calle junto a estudiantes y otros núcleos combativos. En junio y julio han realizado manifestaciones, ocupado fábricas y levantado barricadas, han marcado a los carneros y enfrentado a la policía.

41 Entrevista a Alcides Giménez. 29 de Julio de 2015

Las organizaciones sindicales abajo firmantes se dirigen por su intermedio a los máximos organismos permanentes de la CNT, para expresar opinión sobre la grave situación existente. Y para dejar formalmente planteado un plan de lucha mínimo, de resistencia a las medidas de seguridad y congelación, a aplicar por el conjunto de la clase trabajadora, el estudiantado y el pueblo. Este planteamiento, en el que se recoge el espíritu de lucha de vastos sectores del proletariado, reafirma otros anteriores que hemos formulado ante la Mesa Representativa de la CNT, y las mesas zonales de la misma.

CONTRA LOS TRABAJADORES Y CONTRA EL PAÍS, LOS MILLONARIOS IMPONEN SU "DICTADURA LEGAL"

La naturaleza despótica y anti-obrera del régimen ya es para todos evidente; la burguesía y el gobierno se han sacado la máscara. Una dictadura, más o menos "legal", ya se instaura en el país. (...)

Mientras tanto los ricos se hacen más ricos y cada vez más familias uruguayas carecen de lo imprescindible en materia de alimentación, vivienda, sanidad, educación. La violencia del régimen se descarga sobre los de abajo. En el primer semestre el costo de la vida aumenta un 64%. O sea que en estos seis meses el poder adquisitivo de sueldos, salarios, jubilaciones y pensiones es un 64% más bajo de lo bajo que era a principios de año.

CNT PARA LUCHAR: NO PODEMOS "DIALOGAR" (...)

No resulta posible, con seriedad postular "retiradas tácticas", o sostener que hay que dejar de realizar medidas de lucha para producir una "desescalada de la represión".

En el Uruguay la oligarquía nacional y extranjera está aprovechando todos (...) los artículos de clara inspiración fascista de la Constitución y del Código Penal, para instaurar una dictadura legal. (...) estamos viviendo en un estado militar o policial cada vez más avanzado (...)

Cuando formamos la CNT, y en diversas ocasiones, el movimiento sindical definió una conducta ante situaciones como la que estamos viviendo. Esa decisión adoptada es la de resistir bajo todas las formas, incluso con la huelga general por tiempo indeterminado y la ocupación de los lugares de trabajo, cualquier intento de golpe contra el pueblo. (…)

Los sindicatos y la CNT tenemos, ahora más que nunca, una enorme responsabilidad.

Y el único camino que se puede adoptar es (...) el camino de la lucha a fondo, sin conciliaciones, desarrollada con firmeza y con responsabilidad. Somos plenamente conscientes de que la situación no es sencilla y que la lucha puede ser dura y ha de ser larga. Por ello debemos librarla desde ahora. (...)

Se trata entonces, de evitar que esta lucha se fraccione y se debilite. Por el contrario hay que unificarla en acciones de cada vez mayor magnitud. Que a través de la lucha unificada y real desgasten a quienes lanzan la represión contra el pueblo y lo fortalezcan a este.

Esto podrá lograrse mediante un plan de lucha conjunto. A través de que se exprese el alto nivel de combatividad y conciencia logrado por vastos sectores del proletariado.

UNIÓN OBRERA DEL BAO
FEDERACIÓN DE ASOCIACIONES VIALES DEL URUGUAY
SINDICATO ÚNICO DE ENRIQUE GHIRINGHELLI
FEDERACIÓN AUTÓNOMA DE LA SALUD
SINDICATO AUTÓNOMO DE TEM
UNIÓN DE OBREROS, EMPLEADOS Y SUPERVISORES DE FUNSA[42]

En el contexto de las militarizaciones de los funcionarios estatales ,el MLN-T secuestra al presidente de UTE (una de las figuras más impopulares del gobierno) el día 7 de agosto. Prácticamente de inmediato, las fuerzas represivas allanan los locales universitarios, en clara violación de su autonomía. Las movilizaciones derivan sistemáticamente en enfrentamientos y los cuerpos represivos del Estado cobran sus primeras víctimas en filas estudiantiles: el 14 de agosto es herido de muerte Líber Arce y el 20 de setiembre Hugo de los Santos y Susana Pintos.

Esa fue la tónica de los meses siguientes, paros con ocupación, volanteadas, manifestaciones, enfrentamientos con la policía, pedreas y cócteles molotov. Acciones llevadas a cabo, entre otras, por agrupaciones de maestros, trabajadores del BAO, estudiantes de secundaria y FEUU, Sindicato de FUNSA, fábricas de pintura, Federación de la Salud, obreros de Alpargatas y Frigoríficos.[43]

Pero la constante agitación sin una articulación y proyección mayor tendería a estancarse, así lo advertían desde las "cartas" editadas en la clandestinidad por la FAU; "*Cuando las manifestaciones, las barricadas, las pedreas ya se han hecho y se constata que ellas no son suficientes para triunfar (…) se plantea la pregunta ¿que hacer*

---

42 Carta a la CNT en Rojo y Negro N°2 Montevideo, 1968:177-181 Por las mismas fechas, y también publicado en la revista Rojo y Negro, se publica un manifiesto estudiantil "a la militancia federal" cuyos contenidos son similares y son firmados por Grupo ÁREA (LISTA 3) – ARQUITECTURA, Grupo 58 – MEDICINA, Agrupación 26 – HUMANIDADES,Agrupación Lista 11 – INGENIERÍA, Grupo A.G. U. - 66- CIENCIAS ECONÓMICAS, Grupo Universitario de Izquierda – CIENCIAS ECONÓMICAS, Lista 68 – NOTARIADO Grupo militante de QUÍMICA

43 Cartas de FAU 9-09-1968, en Cartas de FAU, Tomo 1, Ed Recortes. 2016:65.

ahora?”[44]

La práctica de una estrategia de lucha prolongada, a la medida de los métodos y objetivos propuestos, contrasta con la actitud adoptada por la dirección de la CNT;

> Cuando hubo sindicatos que llevaron adelante fuertes medidas de lucha, se los pretendió aislar. Cuando la rebeldía estudiantil ganó la calle, chocó con la represión, y también con la indiferencia de la mayoría de las direcciones sindicales. Cuando con la acción directa se respondió a los asesinatos policiales, sobraron las declaraciones en las que muchos deslindaban responsabilidad. Se “reservaban las fuerzas” para enfrentar el posible golpe de estado. La resistencia que ya, en ese momento, debía enfrentar el avance reaccionario, era postergada. Todo se reducía a defender el actual “orden constitucional” (…)
>
> Sobrados ejemplos hubieron de que entre la gente había reservas para la lucha. Pero esa voluntad de pelea no se instrumentó. Conscientemente se buscó que la movilización no contara con un centro de dirección. Cuando la lucha tensó la cuerda, dentro de las filas aparecieron los “bomberos” prontos a apagar la chispa que amenazaba con extenderse. El saldo que hoy nos queda, es el que hace meses preveíamos en estas cartas. En muchos lugares se ha crecido, se ha madurado políticamente. En numerosos gremios, al influjo de la lucha, se han forjado nuevos militantes. Pero la situación general de retroceso a que se arrastró al movimiento popular, ha permitido que el gobierno aplique su receta.[45]

9. El primer Congreso de la CNT

El año 1969 estará signado por fuertes huelgas (frigoríficos, UTE, bancarios), y la sistemática represión, aplicación de MPS y militarización de los servicios.

Luego de varias postergaciones, entre el 15 y el 18 mayo se realiza el 1er Congreso Ordinario de la CNT, donde participaron 603 delegados de 71 filiales en representación de unos 120 mil afiliados.[46]

Los informes llegaron a los gremios tan solo 72hs antes, contrariando las resoluciones de los estatutos. Un tercio de los delegados participantes, cuestionaron la línea de la dirección.[47]

---

44 Cartas de FAU 28-10-1968, (2016:91-92)

45 Cartas de FAU 23-12-1968 (2016:136)

46 Rodríguez, Visconti, Chagas, Trullén. 2006:85

47 *Boletín de la ROE N°7 (en ADNII Carpeta Nº 7065, Folio N°30) Todos los materiales del ADNII fueron brindados por Esteban Corrales y Ludmila Katzenstein.*

La Tendencia presentó a la mesa una moción señalando;

> El balance de lo actuado por la CNT en este último periodo muestra: a) la potencialidad y la fuerza combativa del movimiento obrero y otros sectores (…) b) A pesar de ello la ausencia de una coordinación ofensiva de acciones en torno a un Plan de Lucha ha colocado hasta ahora al movimiento sindical y popular a la defensiva frente a la escalada del Gobierno (…) la mesa representativa debe proponer en lo inmediato a las organizaciones filiales, las distintas opiniones que pudieran haber en la elaboración de un plan de Lucha. (…) el objetivo en la planificación debe ser unir en la lucha inmediata al sector de trabajadores de la industria y el comercio privado de la Capital y el Interior del país. (…) creciendo en intensidad y suma de fuerzas, tratando de pasar a la ofensiva por la plataforma inmediata y mediata de la CNT[48]

Tras la realización del Congreso la ROE resuelve;

> Impulsar dentro de los sindicatos y de la CNT una linea de resistencia real contra el gobierno y sus medidas en oposición a la línea claudicante de la dirección ejecutiva de la Convención. Adoptar medidas concretas de movilización y solidaridad con los gremios en lucha. Formular una política de enfrentamiento real a la congelación de salarios y la reglamentación sindical y de combate a la COPRIN[49] rechazando la participación de los delegados obreros en el organismo represivo. (...)
>
> Promover un plan de lucha sobre la base de una política de ofensiva obrera y popular expresada en el primer congreso de la CNT en la moción presentada por los compañeros bancarios votada por decenas de delegados de Montevideo y de el Interior y en las intervenciones de las delegaciones delos sindicatos: FUNSA, UTAA, SIMA, Salud, judiciales, Plenario de Maldonado, entre otros, en las que se evidencia este acuerdo.[50]

---

48 Cores, 1984:12

49 Comisión de Productividad Precios e Ingresos, creada en diciembre de 1968 con integrantes del gobierno empresarios y trabajadores buscó legitimar las medidas del gobierno. Desde su creación los sindicatos de Tendencia rechazaron la participación de los delegados de la CNT en la misma.

50 Resistencia Obrero Estudiantil. Documento. Abril 1970. Inteligencia Carpeta 3

El balance de la ROE era categórico, en el Congreso de la CNT se habían enfrentado dos lineas de acción:

> Para el reformismo como resultado de la "correcta táctica empleada" el gobierno se encontraba aislado y debilitado en sus fuerzas. (…) según esta concepción, el movimiento sindical debía evitar los enfrentamientos reales con el gobierno. El sonsonete de "acumular fuerzas" implicaba así el permanente retroceso para no asustar a las fuerzas parlamentarias, que según se decía, iban a enfrentar a Pacheco. (…) Un tercio de delegaciones del Interior y Montevideo que componían el Congreso de la CNT entendía, en cambio, que era la (…) capitulación y el repliegue lo que desmoralizaba a las masas y debilitaba a las organizaciones sindicales (...)
>
> Las semanas que siguieron al Congreso mostraron claramente la justeza de esta posición de la Resistencia.
>
> Hacia mediados de junio mientras el Cerro ardía en el combate proletario por sus derechos, los funcionarios de los Entes y de la Administración Central, los municipales, las tres ramas de la industria periodística y los bancarios se lanzaron a la lucha. (…)
>
> La huelga quizá mas importante (…) la huelga de UTE, se desarrolló completamente aislada (…) se desató una criminal represión. A ella se unió el aislamiento a que la condenó la política reformista. Durante su transcurso ninguna medida solidaria se encaró por parte de la dirección reformista de la CNT, pese a los planteos que de varios gremios llegaban en ese sentido.[51]

Los meses siguientes son de extrema conflictividad para lo que la Tendencia reclama la acción conjunta desde la dirección de la CNT. Con continuos paros en AFE, constantes *manifestaciones relámpago*, bancarios en huelga detenidos, el sindicato de FUNSA resuelve que; no se cargarán más camiones, ni se realizarán más tramites administrativos, ni se hará ningún tipo de trabajo para empresas, instituciones u organismos que estén en conflicto con su personal.

A raíz de eso, puede leerse en la carta clandestina de FAU;

> Arriba los que luchan.
>
> A pesar de las defecciones se sigue combatiendo. La lucha es despareja, los gremios se enfrentan al gobierno por separado. La

51 Boletín de la Resistencia N°8 Febrero 1970. (*ADNII Carpeta Nº 7065, Folio N°*2)

mayoría de la dirección de la CNT, no coordina, no orienta la acción. Pero la resistencia no cesa (…)

En los días que siguieron a la reimplantación de las Medidas de Seguridad, se notó en la planta industrial de Cno. Corrales, la concurrencia reiterada de oficiales del ejército. Corrió el rumor de que preparaban una requisa. El viernes 27 la patronal se comunicó con el Sindicato. Indicó que esas versiones eran infundadas. Que se trataba de una simple operación comercial. El ejército había adquirido casi un millar de cubiertas.

El sindicato respondió que aplicaría su resolución, ampliándola con un paro inmediato desde el momento en que el ejército entrara a la planta.

El lunes, a las 11 de la mañana, se presentó la milicada para retirar las cubiertas. Simultáneamente, regaban el piso con grampas. En los corredores de acceso a la planta, se construían barricadas.

Los verdugos cargaron 130 cubiertas y cuando se aprestaban a salir de la fábrica, los trabajadores les cerraron el paso. (...)

A las 13 horas llegaron los refuerzos. Elementos de la Republicana, brigada de gases y efectivos del ejército se agolparon en las puertas de la fábrica. Después de varias refriegas, en medio de las que un oficial del ejército dio orden de tirar, los trabajadores se replegaron sobre los edificios de la Planta. Llevaron consigo las cubiertas y se aprestaron a resistir en las barricadas. Luego de varios minutos de tensión, los cuerpos represivos abandonaron la fábrica. Ese día, allí quedaron las cubiertas...[52]

Esta medida implicó la prisión en cuarteles del secretario de FUNSA León Duarte y otros militantes sindicales, lo cual fue respondido con la ocupación de la planta.

Pocos días después, desde el sindicato de FUNSA, se enviaba una carta al secretariado ejecutivo de la CNT donde señalaban;

En la UTE, AFE, el Correo, los bancos y otros gremios y de funcionarios públicos se hacían (…) acciones de gran importancia. Estas medidas gremiales (…) evidencian que hay necesidad y disposición en los trabajadores, o sea, que hay condiciones para la lucha. Sin embargo, la linea de repliegue sistemática y de retroceso ante el gobierno, nuevamente se adopta. (…) De hecho se divide una lucha de otra, se aísla un gremio de otro, y se le expone separados al choque con el enemigo (…) La política de retroceso elegida (…) es otra vez aprovechada por las fuerzas antiobreras. (…) En medio de esa realidad y en vísperas de un paro que debió ser general y fue parcializado, la huelga de UTE fue levantada. (…)

52 Cartas de FAU 7-07-1969 (2016:258)

> Ya no hay margen para la vacilación y el retroceso y la claudicación sean llamadas de la manera que sean. Para un organismo obrero como para el pueblo, amansarse para vivir, es la peor manera de morir.[53]

Ante la represión generalizada y las extendidas expresiones de solidaridad con los conflictos frigoríficos, de UTE o bancarios, la dirección mayoritaria de la CNT en vez de profundizar las medidas de lucha y articular la solidaridad aisló y dejó caer huelgas que podrían haber significado victorias indispensables del movimiento social.

El balance de las cartas de FAU sobre los meses transcurridos es categórica;

> Nunca corrió tan rápido la historia como en el 68 y el 69 que está por terminar. Pocas veces fueron tan duros los enfrentamientos. Nunca fue tan cruda y clara la realidad.
>
> Huelgas contra despidos, paros contra la congelación; piedras contra los sables; molotov contra las balas y los gases. Y cientos de miles de personas desfilando junto al cuerpo de compañeros que cayeron.
>
> Régimen de excepción convertido en cosa diaria por los de arriba. Acción directa contra el régimen como respuesta cotidiana de los grupos de combate.
>
> Persecución, cárcel, torturas. Expropiaciones de armas y dinero. Represalias contra los enemigos del pueblo.
>
> Periodos de avance. Con gente en la calle, con gremios en lucha. Momentos de reflujo en que la reacción todo parecía controlar.[54]

Las discrepancias en el seno de la CNT se daban en la calle, en los lineamientos de la propaganda, y se discutían cara a cara dentro del secretariado de la convención, los detalles de la reunión del viernes 1° de julio es representativa de las dinámicas internas;

> El viernes en la reunión que aprobó el plan de movilización, tuvo lugar una discusión de la que damos una breve síntesis.
>
> El compañero Duarte, de FUNSA, intervino para defender los criterios sustentados por su sindicato. En primer lugar planteó la necesidad de partir de una Asamblea General de Delegados, instancia de democracia sindical, que permita al conjunto del movimiento

53 Cartas de FAU 28-07-1969 (2016:273)
54 Cartas de FAU 10-11-1969 (2021:106)

obrero llevar a cabo una discusión a fondo sobre la táctica a seguir. En segundo lugar señaló la necesidad de visualizar la plataforma dirigiendo públicamente un pliego de condiciones al gobierno que constituya un punto de referencia claro para la movilización y que permita medir los resultados. En tercer lugar señaló la necesidad de que el cumplimiento del plan sea controlado, paso a paso, por la Mesa Representativa. Insistió luego sobre la necesidad de desarrollar una solidaridad activa con los gremios en lucha como TEM y EROSA, solidaridad que no debe quedar restringida a las colectas o declaraciones, sino que deben entrañar el boycot y propender a desplegar todos los reflejos de la solidaridad activa. (...)

A estas consideraciones se opuso el compañero de la Agrupación de AUTE señalando que de lo que se trataba era de discutir no cuantas grampas se ponían o cuantos palos se les daba a los carneros sino de la fundamentación política que sustentaba el plan. En este aspecto creía que lo propuesto era correcto pues coincidía con los lineamientos establecidos en el 1er Congreso Ordinario de la CNT. El Congreso había establecido el criterio -que ahora es ley- de bregar por la unidad del pueblo en torno a la clase obrera y el carácter político del enfrentamiento. En esa confrontación pueden lograrse victorias parciales que jalonen la marcha hacia la unidad popular.

El compañero Cores (AEBU) expresó: que efectivamente se trataba de una discrepancia en cuanto a la fundamentación política. Si, se trata de unir al pueblo. Pero el asunto es saber por que caminos se logra esa unidad. Hay una experiencia muy clara al respecto: el conflicto bancario. Este demostró y no con palabras, que la lucha a fondo no aísla sino que, por el contrario, concita la adhesión de los mas amplios sectores del pueblo. ¿Quién duda que en julio, agosto, setiembre los bancarios concitábamos la mas abierta adhesión popular al encarnar la oposición a la dictadura? Es esa la gran conclusión que se desprende de toda nuestra lucha."[55]

Finalmente la propuesta de FUNSA no se llevó al resto de los sindicatos ya que no fue aprobada por la mayoría del consejo.

En este contexto la ROE hace explícitas sus discrepancias con la línea mayoritaria.

Mientras ésta consideraba que el gobierno estaba aislado por el movimiento sindical tras la caída de algunos ministros, la ROE considera que se estaba en decaimiento y era necesario hacer un balance crítico de lo hecho el año anterior.

La mayoría establece una plataforma que no es dirigida ante nadie

55 Resistencia Obrero Estudiantil. Información para militantes N°18. 4 de julio 1970. (ADNII *Carpeta Nº 7065)*

en particular, la Resistencia propone un pliego de condiciones formulado ante el gobierno. Mientras la mayoría estudia el retiro de delegados del COPRIN la Resistencia se opuso a su integración desde el comienzo y agrega la necesidad de retirarse de la Comisión de Servicio Civil "*órgano asesor de la dictadura*".

Para la mayoría el plan de lucha debe ser controlada por una comisión de tres miembros, para la Resistencia por la Mesa Representativa ampliada con representantes de los sindicatos mas movilizados. Para la mayoría el objetivo de la lucha es generar conciencia política en las masas, para la Resistencia la conciencia se adquiere en la lucha por lo cual los objetivos deben ser concretos; quebrar la congelación salarial, reponer las destituciones, etc.

Sobre la participación "*para la mayoría se trata de resolver por los organismo de dirección y trasladar luego lo resuelto a las asambleas o mitines (en los que solo hablan, habitualmente, oradores de la mayoría) Para la Resistencia hay que establecer la participación democrática de las bases que deberán dirigir paso a paso la movilización. Las asambleas deben ser siempre con lista abierta de oradores y los dirigentes deben ir a discutir con la gente en fabricas y lugares de trabajo.*"[56]

Ante todo esto la ROE afirma; *"Los conflictos se hacen cada vez mas duros y no hay salidas en el marco legal. (…) Cada vez más, al frente de los conflictos (…) guían los que saben de grampas y bombas y no los que conocen de "leyes obreras" (…) la violencia aparece como la respuesta justa, imprescindible, sentida, a las condiciones concretas de opresión. (…) La lucha a fondo no aísla, por el contrario, unifica."*[57]

La ROE por entonces contaba con agrupaciones en unos 40 gremios y varios liceos y facultades.[58]

A los intensos conflictos de los años 68 y 69, se sumaron en 1970 los de Ghiringhielli y TEM, entre otros, que concitaron la solidaridad de FUNSA y el resto de las agrupaciones de Tendencia y la ROE. La intransigencia patronal sumada a la constante represión

---

56 Resistencia Obrero Estudiantil. Información para militantes N°19. 11 de julio1970. (ADNII Carpeta Nº 7065)

57 Resistencia Obrero Estudiantil. Información para militantes N°21. 26 de julio1970. (ADNII *Carpeta Nº 7065)*

58 Resistencia Obrero Estudiantil. Información para militantes [N°10]. 8 de mayo 1970 (ADNII *Carpeta Nº 7065. Folio N*°5)

gubernamental arroja cientos de presos alojados en cuarteles. La ROE contará ese año con importantes bajas.

Gerardo Gatti, estará detenido desde el 9 de marzo. Su hermano Mauricio (encargado del sector propaganda de la FAU/ROE), desde el 4, Hugo Cores, referente de la tendencia en AEBU, caerá preso el 27 de abril. Augusto "Chacho" Andrés lo estaba desde febrero. En quince meses bajo las Medidas Prontas de Seguridad se contaban 5614 presos y presas.

Desde el 12 de agosto de 1970 el gobierno intervino la enseñanza implantando el COMIN (Comisión Interventora), desde la cual se ejerció una feroz represión contra los cuadros gremiales de la enseñanza, prohibiendo cualquier tipo de discurso contrario al régimen, destituyendo de sus cargos a los docentes y directores hostiles, apresando a quienes se movilizaban en repudio del mismo, y finalmente terminando abruptamente los cursos del año el 28 de agosto para frenar la creciente movilización gremial.

Como contrapartida se impulsaron los Liceos Populares que buscaron organizar espacios de enseñanza para continuar los cursos clausurados evitando la deserción estudiantil. La medida estrechó los vínculos entre padres, docentes y estudiantes que permitieron hacer frente a la intervención y preparar el escenario para futuras movilizaciones en contra del proyecto de Ley de Educación que se estaba gestando y que sometía a la enseñanza secundaria al poder político. Funcionaron en locales sindicales, religiosos, deportivos y hasta incluso en casas particulares por el período de un mes y medio ensayando modalidades de gestión y de enseñanza diversas y autónomas.[59]

En el Cerro, por ejemplo funcionaron en el club Rampla Junior, en el Club Atlético Cerro y en el salón Lituano, recibiendo sus cursos, prohibidos por el Estado, unos 800 estudiantes. Padres, estudiantes y profesores aportaron tizas, pizarrones y adaptaron los salones disponibles. "Tan fuertemente arraigó la actividad del liceo popular que, en un liceo privado que funciona en la zona, se suprimieron los estudios vigilados y comenzó a darse clases como en el popular."

---

59 Barhoum, María. Pesce, Fernando. Yaffé, Jaime. "43 años de lucha por la educación pública y los derechos de sus trabajadores." Montevideo, FENAPES, 2010:69-89

señalaba un boletín de la ROE.[60]

10. El segundo Congreso de la CNT

Entre el 23 y el 26 de junio de 1971 se realizó el Segundo Congreso Ordinario de la CNT con 1258 delegados de 78 filiales que representaban a unos 136 mil afiliados.

En el congreso el debate sobre los métodos de lucha fue intenso. Un informe realizado por varios gremios en minoría fue llevado al Congreso, pero la mesa no dio lectura al mismo, por lo cual fue leído desde las intervenciones de los delegados de los gremios que la redactaron. El informe señalaba;

> Todas las condiciones estaban dadas para acrecentar la ofensiva sindical y popular, para obligar al Poder Ejecutivo a conceder, convenir o pactar, sobre aspectos de la Plataforma que implicaban el quiebre de la política pachequista, aunque no la disputa inmediata del poder.
>
> Se subestima la importancia del movimiento sindical en la vida del país y su probada capacidad de lucha. Objetivamente se pasó a la defensiva lo cual condujo al repliegue desordenado del movimiento. En consecuencia se quiebra la huelga de UTE, la de la Carne, la huelga Bancaria, que demostró la posibilidad de quebrar la militarización tal cual lo había resuelto el primer Congreso Ordinario de la CNT y que creó conciencia popular acerca de la extrangerización de la Banca. Se cayó, entonces, en lo que en 1966 la Asamblea Nacional de Sindicatos había señalado como un error, al afirmar: “Debemos evitar que el gobierno enfrente a los gremios de a uno; hay que organizar la lucha de conjunto.” (…)
>
> En relación a la solidaridad quedó demostrado que las experiencias de 1970 ponen de manifiesto una amplia capacidad operativa de los trabajadores, estudiantes y sectores populares. Pero existe un alto grado de espontaneidad en el modo que ésta se brinda, siendo necesario resolver en forma orgánica este problema, a nivel de la CNT, tarea que hubo de ser cubierta durante todo este período por la tendencia combativa del mov. sindical, multiplicando sus fuerzas para poder ser eficaz. (…)
>
> En consecuencia (…) Subordinar la lucha del mov. sindical a la tal salida político-electoral, no le sirve en primer lugar a los trabajadores

60 ROE Información para militantes N°27 6-09-1970 (ADNII Carpeta Nº 7065. Folio N°13)

y solo favorecerá a los de arriba, a los banqueros, a los estancieros, a los industriales (…)

Si en forma aislada y en condiciones inconvenientes ha sido posible durante todo este periodo, mantener la lucha contra las patronales, el gobierno, el fascismo, que no podría el conjunto del movimiento obrero, realmente integrado, realmente solidario.[61]

El periódico Compañero, cuya edición estaba a cargo de León Duarte, y que hacía las veces de vocero no oficial de la ROE y los gremios de Tendencia fue bastante crítico con el Congreso;

El desarrollo del 2° Congreso Ordinario de la CNT no ha estado a la altura de lo que era dable reclamar de una instancia de esa naturaleza. En la presente coyuntura y dadas las posibilidades y responsabilidades del movimiento obrero, hubiera sido fundamental procesar allí un balance objetivo de las experiencias transcurridas en este periodo, signado por complejas y duras luchas, con vistas a trazar lineamientos mas precisos y eficaces de acción futura.

Esta tarea, vital para los intereses de la clase obrera en estos momentos, suponía como condición indispensable, la existencia de condiciones favorables al despliegue de un amplio esfuerzo autocrítico sobre lo actuado, única forma de hacer posible la superación de las carencias bien notorias y reiteradamente señaladas.

La mayoría de la dirección, donde predominan las concepciones reformistas eligió otro camino. El camino del autobombo, intentando desvirtuar el sentido del Congreso, convirtiéndolo en una mera jornada de ambientación de la llamada “salida política” electoral.[62]

Compañero señala que la mayoría trató de ahogar la crítica, sustituyendo la formulación de “un simple y concreto plan de lucha” por “una falsa e ilusoria perspectiva electoralista”. Para eso se valió de “procedimientos inadmisibles en materia de aceptación de delegaciones”. Por atraso en el pago de las cuotas se excluyó al Plenario de Maldonado que había tenido una posición combativa en el 1er congreso, y por el mismo motivo se relegó a meros espectadores a la UTAA, referente gremial de lucha revolucionaria.

---

61 CNT Documentos y Congresos 2. Lucha y Polémica Sindical 1968-1973 (IV). Documentos Sindicales N°7. Montevideo, 1985:76-84 Firman el comunicado; FUS, FUNSA, SIMA, TEM, GENERAL ELECTRIC, GHINGHIRELLI, ATM, CICSSA, SERAL, Sindicato de Frutas y Verduras (Salto) Plenario Intergremial de Mercedes.

62 Compañero N°6 22-7-1971, “Mordaza y Censuras”

Hecho por el cual el sindicato de FUNSA se retirará de la mesa representativa de la CNT.

En julio de 1971, mientras se realiza la construcción de aulas solidarias y un peaje en solidaridad con los obreros de CICSSA es asesinado por un franco-tirador el militante de 17 años Heber Nieto.
Para el lunes siguiente los gremios de tendencia[63] convocan a un paro y reclaman a la CNT la declaración de un paro general, la cual finalmente lo convoca a partir de las 13hs.

Frente al discurso de "pacificación" llevado adelante por la dirección de la CNT la ROE saca el siguiente manifiesto a la calle;

> Ha muerto un compañero.
> Esta es la "pacificación" que pregonan.
> Ellos hablan de que van a haber elecciones, de que quieren la pacificación del país. Quieren que el pueblo se desmoralice, que no hayan luchas obreras, que los impulsos del pueblo mueran metiendo la papeleta en una urna. Que la atención se centre en el famoso "juicio político", que de antemano se sabía que no iba a darse.
> Para seguir peleando. Otros compañeros habrán de ocupar el lugar de Heber. No habrá paz en este país mientras el pueblo pase hambre y los fusiles de los milicos sigan apuntando contra los de abajo.
> Nos han matado a un compañero. Un militante del pueblo y de la RESISTENCIA, que apoyaba a los obreros de CICSSA.
> Pero la lucha sigue. Hasta ver destruido hasta el último rastro de este régimen podrido, que solo la fuerza del pueblo organizado ha de tirar abajo.
> LLAMAMOS A TODO EL MUNDO. A no aflojar. A seguir el combate. A continuar la pelea. A unirnos codo con codo en la lucha contra los opresores.
> Y le decimos al compañero, levantando la consigna que el hizo suya hasta dar la vida por el pueblo.
>
> HASTA LA VICTORIA SIEMPRE
> ARRIBA LOS QUE LUCHAN
> RESISTENCIA OBRERO ESTUDIANTIL[64]

---

63 El paro es convocado por: Unión de Obreros de CICSSA, FEUU, FUNSA, SIMA (Sindicato Unico del Medicamento y Afines), COT, TEM, FUS, CERAL, ATMA, UTAA, Ghiringhelli, Sindicato de Obrero y Obreras del Frigorifico Nacional, Federación Administrativos de la Industria Textil, Agrupación 1955 de Bancarios, Unión de Destajistas del Espinillar, Unión Ferroviaria, General Electric, Agrupación 9 del Hospital de Clínicas. Compañero, 26 de julio 1971

64 Compañero, 26 de julio 1971

Ningún sindicato de la tendencia trabajó ese día, el citado volante se esparció por toda la ciudad, durante varios días se sucedieron manifestaciones donde se incendiaron varios autos de lujo "colachata", se atentaron varias garitas policiales, se apedrearon e incendiaron clubes políticos del gobierno y se levantaron barricadas. Incluso en Sauce, Florida y Tacuarembó se salió a la calle a repudiar el crimen de Estado.[65]

En ese invierno el sindicato de FUNSA lleva adelante un nuevo conflicto, poniendo en práctica los postulados que una y otra vez los gremios de Tendencia han reclamado a la dirección mayoritaria de la CNT. En el mes de junio se elabora el petitorio desde las asambleas de cada sección, participando todo el personal en la elaboración y discusión del mismo. Reclamos que fueron rechazados tajantemente por la patronal. A raíz de esto, y siempre desde las asambleas por sector de los lugares de trabajo, se proyectan las características que tendrá la lucha; los reclamos se realizaran a la empresa y no a la COPRIN. No se entrará en una lucha gradual y desgastante de paros parciales y trabajo a reglamento que la empresa puede soportar largo tiempo dado su potencial económico sino que se irá a un enfrentamiento frontal de corto plazo que resuelva rápidamente el conflicto.

El enfrentamiento frontal consistió en la ocupación de la planta con retención de los directivos, responsables directos de la situación e impulsando desde el local sindical la propaganda y el boicot a la empresa articulando la solidaridad.

Ocupada la planta el viernes 20 de agosto y retenidos los directores y gerentes se levantaron barricadas para afrontar el posible desalojo. Tras la primer jornada de ocupación se negocia la liberación de los directivos tras el acuerdo firmado de no pedir el desalojo y de formar una comisión entre la empresa y el sindicato para discutir la salida del conflicto. Mientras se negocia el conflicto, se gana la calle con la solidaridad de los textiles, Warners, obreros y estudiantes de la Resistencia Obrero Estudiantil. Se impone el boicot contra los artículos de la empresa, los comercios que no se pliegan al boicot son atacados, generalizándose así en pocos días el conflicto en todo Montevideo y partes del interior.

Desde esa posición de fuerza se negocia con la empresa, al igual

65 Compañero N°7, 7-8-1971

que se había hecho en los conflictos de Ghiringhelli, Tem, BP, Atma, Cicssa y bancarios.

Se obtienen así todas las demandas exigidas menos una, y el aumento salarial obtenido es del 35% mientras el COPRIN otorgaba un 8%.

"*El conflicto de FUNSA demuestra como es posible avanzar en este camino, en la medida en que se apliquen métodos de lucha inscriptos en una línea sindical de enfrentamiento duro con las patronales y con el gobierno. (…) La lucha es el único camino, la lucha decide. Esto es cierto tanto a nivel sindical como a cualquier nivel*"[66] Señalaba el semanario *Compañero.*

Otro de los conflictos del período, fue la implementación de los hospitales populares por parte de la FUS. Como forma de implementar la huelga, la Federación de la Salud implementó los hospitales populares, que consistía en atender en forma gratuita y sin cobro de tickets a toda la población en los hospitales ocupados aunque los pacientes no fuesen afiliados a esa institución. Los Hospitales Populares golpearon a las patronales porque muchas veces ellas valoraban que en las huelgas de la salud ahorraban dinero. Pero asistiendo de manera gratuita, haciendo uso de los insumos para atender a no socios golpean los intereses de las patronales, brindando un servicio de calidad a la población de bajos recursos que no podía acceder y generando fuerte empatía social con la lucha brindada. Para no sobrecargar a ningún hospital en particular se rotaban los centros donde se ofrecía el servicio, haciendo énfasis en los centros donde las patronales eran mas reaccionarias y duras con la negociación.[67]

Junto a dichos conflictos se realiza una fuerte campaña por la libertad de los presos. El martes de 16 de noviembre se realiza por parte de la agrupación de Tendencia 1955 de AEBU un acto en el Platense Patín Club por la libertad de Hugo Cores y todos los presos políticos. La CNT por su parte había emitido un comunicado el día anterior exigiendo la libertad de los presos y la derogación de las MPS.[68]

Mientras muchos ponen expectativas en las próximas elecciones

---

66 Compañero N°10 6-10-1971 "Funsa. Balance de un triunfo de los que luchan"

67 FUS "Cinco décadas de lucha" Primero de Mayo, Montevideo, 2015:71-73, Compañero N°12 3-11-1971, "FUS Lucha: Hospitales Populares"

68 Compañero N°14, 23-11-1971

nacionales, las cárceles siguen repletas de presos. Los presos de la ROE Gerardo Gatti, Hugo Cores, Lilian Celiberti, Ruben Prieto, Jose Carballa, Eduardo Dean, Washinton Pérez, Dario Espiga, por su parte, hacen de la prisión una trinchera de lucha y el 22 de noviembre, una semana antes de las elecciones se declaran en huelga de hambre exigiendo su libertad y denunciando las nefastas condiciones de encierro.

> Sean cuales fueran los resultados electorales, mientras las estructuras del sistema no sean transformadas, la crisis del país se agudizará. La transformación social no se ha logrado nunca en los cuartos oscuros metiendo papeletas en urnas electorales. Sólo la pelea unida, real, directa del pueblo ha sido siempre lo decisivo. Y lo ha de ser en el futuro. (…) la celebración con toda pompa, de la ceremonia electoral, se realiza con la intención de legitimar legalmente el proceso dictatorial que se desarrolla en el Uruguay. (…)
>
> "Mientras haya un niño con hambre, mientras haya un hombre explotado, mientras haya un preso político, con nosotros no cuenten para la pacificación, con la Resistencia, cuenten para la guerra", ha proclamado desde las fabricas, los centros de estudio, los barrios y las calles, la Resistencia obrero-estudiantil. Nosotros, militantes de la Resistencia, desde los cuarteles transformados en cárceles, hacemos nuestras esas palabras de lucha. Somos obreros, estudiantes, desocupados. Estamos presos "a la orden del Poder Ejecutivo en el marco de las Medidas de Seguridad". La policía fabricó "pruebas" contra nosotros o no aportó ninguna y nos pasó a la justicia. La justicia nos puso en libertad. Nos encerraron luego sin forma alguna de proceso. A algunos nos falta poco para llegar a un año en esta situación. (…)
>
> Desde aquí, nosotros presos sindicales y políticos, denunciamos esta farsa. La farsa de las elecciones "libres" en medio de la represión. La farsa de la dictadura que pretende disfrazarnos de democracia ejemplar. (…)
>
> Aplicando métodos de acción acordes con la dureza de los enfrentamientos, concitando la solidaridad popular y elevando la conciencia política. Así, con el combate a todos los niveles, sin dejarse desviar ni adormecer por la engañosa prédica de la "pacificación" se ha enfrentado la ofensiva reaccionaria.
>
> Así se ha ido aplicando, desarrollando y enriqueciendo en la dura experiencia cotidiana, una clara linea de acción política. Una linea política realistamente centrada en la valoración del combate unido y organizado del pueblo, hacia la liberación definitiva.
>
> Para que el camino que conduce a la victoria se acorte es necesario darle continuidad, canalizar organizativamente la espontanea voluntad de pelea que en todos lados aparece.

En cada fábrica o taller, en cada centro de estudio; en cada barrio; en cada pueblo. Fortalecer las agrupaciones de la Resistencia Obrero Estudiantil. Levantar nuevos grupos de resistencia. Con ellos incidir para afirmar las organizaciones sindicales y populares en torno a una linea de combate.[69]

Realizado el acto electoral el balance del semanario *Compañero*, será categórico;

¡Se hicieron las elecciones!

Rumores, gases, defunciones, apaleamientos, hubo de todo ese tenso domingo 28 de noviembre. (...)

Fue estrenada la ley de voto obligatorio mientras al margen de toda ley se mantuvo encerrados en cuarteles y campos de concentración a decenas de personas.

En Comisarías y unidades militares las únicas listas que circularon fueron las de Pacheco; se instalaron mesas especiales solo para soldados y policías; a ellos se les anunció que iba a ser vigilado para quien depositarían su "voto secreto".

Después, siempre "en el marco de las Medidas de Seguridad", los escrutinios. Controlados, tabulados, manipulados por el Ministerio del Interior, ante la atónita presencia de 3 centenares de periodistas extranjeros.

Urnas que desaparecen, y vuelven a aparecer, impecablemente lacradas y precintadas con más votos que los registrados en el acta. Cifras que imprimen, se corrigen, se trasmiten, se proyectan, se vuelven a modificar y, computadoras mediante, nunca dan justo.

Una verdadera fiesta cívica. Comicios de ejemplar pureza, concluyente expresión de democracia, dijo la prensa grande. El Directorio del Partido Nacional con entusiasmo decreciente denuncia fraude. Son muchos quienes aseguran que lo hubo. (…)

Todo se realizó dentro del marco de la dictadura que de hecho padecemos desde hace años. Apenas velada por adornos constitucionales, la dictadura impuso elecciones con Medidas de Seguridad, con campos de concentración, con presos políticos, con la amenaza -reiteradamente concretada- de clausurar órganos de prensa. Elecciones con el país entero puesto bajo el control discrecional de las fuerzas represivas, complementadas en su tarea con grupos de choque como la JUP[70], organizados y mantenidos por la policía. (…)

Muchos se preguntarán ahora si el F[rente] A[amplio] ha fracasado. En realidad lo que ha fracasado es la concepción electoralista que desde sus comienzos lo animó. Si hubo un fracaso no fue el del día 28.

---

69 Compañero N°14, 23-11-1971, "Huelga de hambre en los cuarteles"

70 Juventud Uruguaya de Pie. Grupo fascista de acción para policial.

> El fracaso se sustancia cuando a lo largo de los meses se subordina, de manera cada vez más inequívoca, toda forma de movilización y de lucha a la caza de votos en pos de una ilusoria victoria electoral. (…) Es esta esperanza en la magia electoral la que ha fracasado.[71]

Luego de las elecciones, hacia fin de año, junto a muchos otros, son liberados los presos políticos de la ROE. Por este motivo se proyectó un acto de la ROE en el teatro El Galpón que aunque previamente había sido autorizado, ese día se prohibió por considerar a la ROE una organización clandestina. La noche anterior fueron detenidos y apresados quienes realizaban pegatinas propagandeando el acto.

Tras la prohibición y dada la multitud acumulada, el acto se realizó en el paraninfo de la Universidad, donde, acompañados de las canciones de Daniel Viglietti, hablaron militantes de los gremios en conflicto como Seral y Divino, León Duarte, el Perro Pérez, Hugo Cores y Gerardo Gatti. De este último se pudo escuchar las siguientes palabras;

> Tenemos claro los militantes de la Resistencia que en esta lucha hay varios niveles y que es importante tener claro cuales son esos niveles. No es una lucha que pueda dilucidarse solamente en el plano de la acción sindical y de masas; no es una lucha que pueda dilucidarse solamente en el plano de combate ideológico; no es una lucha que pueda dilucidarse solamente en el plano del combate propagandístico; no es una lucha que pueda dilucidarse solamente en el plano de la acción militar.
>
> Esta lucha popular, revolucionaria, por el cambio de estructuras debe librarse, simultáneamente en todos estos niveles. Es lo que llamamos la acción directa a todos los niveles. (…)
>
> En lo que hacemos cuestión fundamental es que la acción directa popular ejercida a nivel de masas es definitoria. Porque esta acción directa, esta lucha crea conciencia, este nivel popular de la acción directa, de la lucha de masas crea conciencia en los militantes, por una parte. Permite acumular fuerzas realmente, fuerzas reales que se forjan en la pelea y no en permanentes repliegues supuestamente tácticos; no debilidades sino fuerzas reales, que se crean en el seno del pueblo. La acción directa popular crea contradicciones en el seno del enemigo. Y permite aislar al enemigo principal. (…)
>
> La Resistencia Obrero Estudiantil tiene como finalidad trabajar para crear las condiciones para la revolución (…) todos saben que es necesaria, públicamente y en todos lados incitamos a trabajar por ella, porque es tarea del pueblo; tarea que requiere varios niveles de acción

71 Compañero N°15 10-12-1971, “Esto es el fraude”

y tarea que requiere este nivel público en que aquí y ahora estamos actuando.

Hay que hablar de ella, pero fundamentalmente hay que trabajar por ella y esto implica otra cosa fundamental: la ausencia total de sectarismo. Amplitud (…) Cuando decimos amplitud, pensamos en un puño cerrado contra el enemigo y una mano tendida al compañero.

(…)

simultáneamente a la pelea contra el enemigo principal, a la lucha en todos los niveles contra el enemigo de clase hay que dar la batalla ideológica contra el reformismo que actúa dentro del movimiento de masas.

Porque el reformismo ayuda a enfriar el partido, ayuda a atrasar las condiciones, ayuda a que el enemigo tenga mas campo para jugar, ayuda a confundir, trata de dividir a los que luchan e intenta aislarlos. Nada por lo tanto de ningún "anti". Y nada tampoco de querer corrernos con el poncho de unidades, cuando lo que se hace son divisiones. (...)

Es indudable que en muchos ambientes, en muchos medios hay una sensación de perplejidad, por que no decirlo, de temor a lo que vendrá, a lo que vendrá después del 1° de marzo, al fascismo en concreto, a la dictadura a la brasilera que promete el ganadero éste que anda por ahí, a la JUP o a lo que fuera, o al Escuadrón o a lo que sea. (…) Con el miedo que todos podamos tener con la debilidad que todos podemos sentir, hay que actuar. Cuando tenemos miedo, tenemos que liquidar el miedo. Cuando seamos débiles debemos liquidar la debilidad. Cada día mas fuertes porque no podemos aflojar. En ninguna circunstancia podemos aflojar.[72]

11. La Guerra contra el Pueblo

El 14 de abril de 1972 marca un punto de inflexión en la profundización del régimen de represión institucional ejercido por el gobierno, legalizando la instrumentación del terrorismo de estado.

A comienzos de 1972 el MLN-T anuncia el fin de la tregua armada que sostenía mientras se realizaban las elecciones nacionales. El 14 de abril ejecuta a 4 miembros del Escuadrón de la Muerte, grupo fascista clandestino responsable del asesinato de varios militantes tupamaros.

Esa misma tarde las Fuerzas Conjuntas matan a sangre fría a ocho tupamaros. El Poder Ejecutivo solicitó al Parlamento la venia para instaurar la suspensión de las garantías individuales y la implantación

72 Compañero N°17, 12-1-1972. "Miles de "clandestinos" se reunieron. Así fue el acto prohibido.", "La derrota nunca, hasta la victoria siempre."

del Estado de Guerra Interno.

El 17 de abril, cuando todavía no se había asimilado la matanza del 14, el Ejército acribilló a balazos a ocho militantes en la Seccional 20 del Partido Comunista.

Para el MLN, los atentados del 14 de abril tenían el carácter de represalia al régimen, con el objeto de hacer comprensible esta acción dio a conocer las declaraciones del fotógrafo de la Policía Nelson Bardesio sobre la actuación del Escuadrón de la Muerte. Pero frente al impacto público producido por la muerte a balazos de veinte personas en apenas cuatro días, las declaraciones de Bardesio, por más comprometedoras e impactantes que eran, no lograron el efecto esperado.[73]

Este suceso desata lo que G. Chiflet definió en el semanario Marcha de diciembre de 1972 como "el año de la furia" donde 3500 personas fueron detenidas acusadas de ser tupamaras y entre enero y setiembre nueve policías, tres civiles, diez militares y treinta y cinco tupamaros murieron en combate o torturas.

Según Clara Aldright a comienzos de 1972 inteligencia (policía y FFAA) tenían un mapa preciso de la estructura política del MLN solo les faltaba atacar y el 14 de abril pudieron hacerlo.

> Aunque favorecidas por el marco legal de excepción, las Fuerzas Conjuntas recurrieron desde el comienzo a todas las formas del terrorismo de Estado, desde la tortura hasta el asesinato de prisioneros. La tolerancia demostrada por el Ejecutivo, por importantes sectores de los partidos tradicionales y por los principales medios de comunicación alentó en ellas un sentimiento de impunidad que allanó el camino hacia el golpe. (...)
>
> En la ofensiva de 1972 contra el MLN participó, directa o indirectamente, (...) la embajada estadounidense. Sus funcionarios habían dirigido en los años precedentes la modernización de las fuerzas de seguridad uruguayas, a través de los programas de seguridad pública (...) Los asesores impulsaron la reorientacion de las Fuerzas Armadas desde su rol de defensa exterior al de seguridad interna.[74]

Con la declaración del Estado de Guerra Interno, según Álvaro

73 Rodríguez, Universindo. Trías, Ivonne. "Gerardo Gatti. Revolucionario". Trilce. Montevideo, 2012:191

74 Aldrighi, Clara "La injerencia de Estados Unidos" en Brecha 6-06-2003

Rico, el parlamento aprueba una figura de guerra interna no prevista en la constitución sin agotar los medios pacíficos. Se pasó, luego de la derrota del MLN el 1° de setiembre 1972 con la captura de Raúl Sendic, de una guerra antisubversiva a una guerra sucia, extendiéndose en el tiempo bajo lo que las FFAA considerasen un enemigo del Estado. A su vez, con el traspaso de los detenidos a la justicia militar se perdía definitivamente, la separación de poderes.

> En 1972 se completa esta traslación de la soberanía depositada en la nación (según la constitución) a la soberanía radicada en los aparatos de coerción (según los decretos), que transforma la propia legalidad de la administración "sujeta a derecho" y reestructura el aparato de Estado.
>
> La ley de seguridad aprobada el 5 de julio deroga el estado de guerra interno pero mantiene la suspensión de garantías individuales, y mantiene hasta el fin de la dictadura la jurisdicción militar a los delitos cometidos por civiles que integran las organizaciones sediciosas.[75]

El Semanario *Compañero*, ante sucesos de tal magnitud señalaba;

> Nos han declarado la guerra. A todos. Para defender el orden, dicen. Han formalizado la guerra contra el pueblo, y todos lo sabemos.
>
> Quieren aplastar la lucha. Con el terror intentan detener la movilización popular. Cuando definieron su política económica lo sabían. Decretaban el hambre para un pueblo insumiso. Para mantener sus privilegios debían acogotar a la gente, a los de abajo.
>
> Y ahora quieren completar la cosa. Quieren cerrar el cerco. Intentan que la gente meta el rabo entre las patas, y se amanse. Que nadie proteste. Que nadie diga nada. Hacen ostentación de su poder militar. Y de su saña. Los fusilados ya son muchos en estos días. Han implantado, de hecho, la pena de muerte. Amparados en el "estado de guerra interno" decretado por el Poder Ejecutivo y el parlamento, quieren meterle miedo al pueblo. Pero hay que decirles NO. No, señores, no nos asustan. En las fábricas, en los barrios, en todos lados, juntarse, estrechar filas, vencer el miedo, organizarse, resistir. Esa es la consigna.[76]

---

75 Rico, Álvaro. "Del orden político democrático al orden policial del estado" en Brecha 6-06-2003.

76 Compañero N°22 18-4-1972, "La guerra es contra el pueblo."

La CNT respondió con movilizaciones masivas, un paro de 48hs el 18 y 19 de abril y una masiva manifestación el 1° de mayo.

Mientras la cantidad de presos políticos aumentaba rápidamente, la FOEB decidió no abastecer las cantinas militares, Alpargatas, por su parte, resuelve no entregar telas para los uniformes militares. Lo mismo en BAO, CICSSA, Campomar, y otros gremios.[77]

Entre el 12, 13 y 14 de mayo se realiza el primer encuentro nacional de Comités de Base de la CNT. Participando al rededor de dos mil delegados, se vio un crecimiento de la linea radical practicada por la Tendencia Combativa. [78]

Ariel Soto, quien militaba en la FOEB recuerda *"la CNT en un momento se transformó en un fenómeno que empezó a trascender, también hubo otro fenómeno (...) el encuentro nacional de comités sindicales de base, y los sectores de tendencia empezaban a tener un equilibrio 40-60, para decirlo en términos numéricos, y empiezan a darse procesos en distintos sindicatos"*[79]

El primero de abril se realizó un importante paro general. La noche anterior se levantaron barricas en distintos puntos de la ciudad, se incendiaron varios "colachatas", se esparcieron miguelitos y varias empresas fueron apedreadas y manchadas con alquitrán.[80]

Por estas fecha el conflicto de SERAL que se había iniciado a comienzos del año anterior toma especial intensidad cuando el 11 de mayo la OPR-33 (brazo armado de la FAU) secuestró a Sergio Molaguero, hijo del dueño de la fábrica en conflicto. Los trabajadores se encontraban en conflicto desde agosto del año anterior ya que cobraban un 40% de lo que deberían, sus patrones manoseaban a las trabajadoras y reprimían sistemáticamente a los trabajadores sindicalizados. En diciembre comienzan una huelga de hambre y reciben el apoyo solidario de varios sindicatos, como también de las distintas agrupaciones de ROE y en especial del sindicato de FUNSA.

Los obreros son constantemente detenidos, baleados y la marcha realizada hacia Montevideo fue duramente reprimida. Cuando para el mes de mayo el conflicto se encuentra en un callejón sin salida, y los trabajadores en conflicto a punto de quebrarse por el hambre

---

77 González Sierra,1998:91
78 Compañero N°23 17-05-1972, "Se afianza la linea combativa"
79 Entrevista a Ariel Soto, 11 de mayo 2023.
80 Compañero (Edición especial) 7-07-1972, "En la calle contra las torturas"

y la represión. La OP3-33, grupo armado cuya finalidad no era tomar el poder sino ofrecer un apoyo decisivo a las organizaciones sociales que pretendiesen transformar la sociedad terminando con el sistema capitalista, secuestra a Sergio Molaguero, perteneciente a la organización fascista JUP.

Lo que no pudo la acción tenaz y abnegada del movimiento sindical, lo logró el grupo anarquista a través de la acción directa. Dos meses después Molaguero fue liberado y el conflicto solucionado.

Las condiciones cumplidas para su liberación fueron la Entrega de 20.000 pesos a todos los obreros de Seral. La entrega de útiles escolares para los niños de las escuelas de la zona. Entrega zapatos, medias, pantalones, buzos y túnicas para unos 150 niños de la zona. El cese del conflicto obrero y aceptación de las condiciones reclamadas por el sindicato. El pago a la organización armada de los costos que el secuestro implicó y el respeto a las clausulas tras la vuelta al trabajo.

Si bien el Poder Judicial había sentenciado que la empresa debía 328 millones de pesos a los trabajadores, estos acordaron firmar un acuerdo por solo 40 millones. El día que dicho acuerdo iba a firmarse, las Fuerzas Conjuntas secuestran a León Duarte y lo retienen en forma clandestina durante días, para torturarlo en el cuartel de San Ramón, en extensos interrogatorios sobre el secuestro a Molaguero.[81]

El 15 de junio es detenido León Duarte ante lo cual se ocupa la planta de FUNSA. Desde los muros de la planta se podrá leer una gran pancarta que decía: *"esta guerra es contra el pueblo y la enfrentamos"*.

Durante los 17 días de ocupación la planta sera un punto de referencia para la solidaridad con los presos políticos.[82]

El 2 de julio Duarte es liberado y recibido por una multitudinaria asamblea donde relató lo ocurrido. Nestor Rodríguez, quien hacía poco se había integrado a la planta recuerda ese día *"cuando salió, vino y se hizo una asamblea y vino mucha gente de afuera, creo que hasta el compañero Erro estuvo en ese momento, estaban los galpones llenos, para mí era una sorpresa todo, porque estaba en ese movimiento de semejante multitud de compañeros y compañeras acompañando para esa noche que venía el Loco Duarte, que lo*

81 Alfaro, Hugo. "La lección de FUNSA ocupada." Marcha 7-7-1972

82 González Sierra, 1998:91, Porrini/Salaberry, 1993:109-110, Rodríguez/Trías, 2012:197-200.

habían soltado, a hablar sobre todo el tema."[83]

A pocos días de ser liberado, León Duarte volvió a ser detenido. En medio de una intensa campaña por la libertad de los presos, la ROE organiza para el miércoles 23 de agosto un un importante mitin en el Teatro Artigas (Colonia y Andes). El mitin fue convocado como Comité Obrero Sacco y Vanzetti, para evitar así que fuese prohibido. Fue un acto multitudinario por la liberad de los presos. En su estrado se colgaron los rostros gigantes de Sacco y Vanzetti junto a los de el "Loco" Duarte y el "Perro" Pérez, quien también se encontraba preso. En la sala se repartieron volantes que también reclamaban por la libertad de Ruben Sassano y Rodríguez Beletti. A su vez, se repartió una prolija revisita de 20 páginas donde se recogía la historia y la lucha tanto de Sacco y Vanzetti como de Duarte y Pérez. En ella se podía leer;

> Miles de presos en cárceles y cuarteles del país, cientos de hombres y mujeres torturados. El Uruguay entero allanado y rastrillado. (…) Disfrazada con leyes, avalada por el Parlamento se va instalando la dictadura. Lo que en la constitución es llamado medidas extraordinarias se hace norma. Durante meses se suspenden las garantías individuales. Y se declara el estado de guerra.
>
> Los elementos gorilas, civiles o militares, gobiernan. La dictadura es cada vez más sangrienta y arbitraria. Las cámaras avalan todo esto "para defender la democracia". Algunos pretenden justificar su condición de soldados mas o menos tranquilos de la dictadura, con el pretexto de evitar el golpe de estado y mantener la vigencia de las instituciones.
>
> Con la amenaza de golpe de estado, se pretende detener la movilización popular. (…)
>
> Cuando la tortura, el encapuchamiento, los fusilamientos, la desocupación, el hambre, la persecución, muestran que ese golpe contra el pueblo ya lo están dando, que esto es una dictadura, por ahora constitucional.[84]

En el acto hablaron; Gerardo Gatti, Héctor Rodríguez, Enrique Erro, Armando Rodríguez (26 De Marzo), Zelmar Michellini, un militante de la CGT argentina y Hugo Cores.

Gerardo Gatti comenzó su discurso recordando a Sacco y Vanzetti

83 Entrevista a Nestor Rodríguez, 12 de mayo 2023.

84 Homenaje a Sacco y Vanzetti. Montevideo, 1972; "Uruguay: legalización de la violencia.", pág 15.

y señaló posteriormente;

> Este acto obrero (…) no es (…) una simple rememoración de dos heroicos compañeros. (...) Estamos aquí juntos compañeros que venimos de orígenes distintos, que nos formamos en ideologías distintas y en practicas distintas, porque nos hemos aprendido a reconocer en la lucha y que en la lucha nos estamos uniendo cada día mas, para eso estamos aquí, hoy, combatientes de lugares distintos, porque no nos importa de donde venimos sino que importa a donde vamos y estamos yendo juntos por ese lado. Y por eso compañeros como hombres de la Resistencia, nos sentimos muy cómodos, muy unidos con Héctor Rodríguez, con Michelini, con Erro, con Armando Rodríguez, con los compañeros que estamos acá juntos en esta tribuna.
>
> Y sentimos entonces que estamos abriendo hoy claramente en el combate un camino, el camino que hace tiempo la clase obrera abrió y que por más engaños, por mas dictadura constitucional, por mas farsa electorera, por mas torturas, por mas politiquería que quieran meter en el camino, nadie va impedir que por el transitemos. Porque tenemos detrás nuestro una larga historia. (...)
>
> Cuando empieza el 68 el país cambia y muere un país ficticio y empieza a nacer un país a los tumbos, a las pedradas, a las Molotov o a los tiros, un país que está naciendo ahora en medio de la represión y la tortura. (…)
>
> Sabemos bien, no nos confundimos, cual es el enemigo. Lo tenemos enfrente. Es el enemigo de clase. Es la oligarquía criolla y el imperio. (…) El de la dictadura constitucional que ahora rige o el de la dictadura militar que amenaza. (…)
>
> Estamos si, en una etapa. Una etapa de resistencia. No creemos que haya que alimentar expectativas de corto plazo. Sabemos (…) que es una guerra cruel y prolongada y por eso, compañeros, precisamos actuar a todos los niveles, precisamos claridad política, lucha ideológica y fundamentalmente firmeza, organización, pelea y unidad.[85]

Tras el acto del Teatro Artigas, tanto Gerardo Gatti como Hugo Cores son requeridos por las Fuerzas Conjuntas por el contenido de sus discursos quedando en situación de clandestinidad.

12. Febrero de 1973

El 8 de febrero el presidente Bordaberry sustituyó a Armando Malet

85 Luchar ahora [Semanario Compañero], Montevideo, agosto-setiembre 1972.

por Antonio Francese al frente del Ministerio de Defensa. El nuevo ministro no contó con el aval del Ejército y la Fuerza Aérea quienes lo desconocieron reclamando su relevo. La Marina, en respaldo a Francese toma la Ciudad Vieja cortando sus accesos y el Ejército sacó sus tanques de guerra a las calles.

El ejército emite en esos días los Comunicados 4 y 7 donde pretende imprimirle una justificación populista a sus acciones antidemocráticas. El lunes 12 de febrero, Bordaberry cede ante el ejército y destituye al general Francese.

Para Carlos Demasi *"los efectos de la "guerra interna" habían incrementado el peso político de las Fuerzas Armadas; casi naturalmente, los equilibrios comenzaron a redefinirse y a abrir espacios a aquellos que hasta entonces no habían participado en las decisiones"*. El 1° marzo de 1973 se instala el COSENA, ingresando los militares a las tomas de decisiones políticas. El 24 de marzo en la prensa se publica un comunicado militar acusando a políticos de conspirar junto a los grupos armados. Se insiste con el desafuero de Enrique Erro, que era uno de los legisladores mas comprometidos con la denuncia de torturas y muy crítico con el gobierno y los militares. *"Para entonces (según los sucesivos testimonios enviados por la justicia militar para reforzar la decisión), Erro había pasado de "colaborador" a ser el "jefe civil" de la sedición. En pocas semanas el episodio había tomado características de comedia."*[86]

En definitiva, la entrada de los militares al poder político, no había provocado el cambio radical que ellos esperaban, las huelgas y los paros seguían, el desabastecimiento generaba disconformidad, la criminalidad no descendía, seguían las muertes por torturas. Los militares en el COSENA eran tan ineficientes como en los cuarteles. A mediados de mayo los militares envían un *memorandum* a Bordaberry para contener a la CNT y sectores políticos.

Para Daniel Barret, por su parte;

> En febrero de 1973, las fuerzas armadas tenían completamente bajo control todo lo que hubiera podido representar una "amenaza" guerrillera. (...) Pero el aluvión militar estaría muy lejos de detenerse luego de haber dado cumplimiento a la misión específica que la

86 Demasi, Carlos. "El golpe a destiempo" Brecha, 20-06-2003

conducción del Estado les había encomendado: ahora, su lógica de actuación en el marco de la "doctrina de la seguridad nacional", las impulsaba a desembarazarse de todo aquello que pudiera significar una continuación de la "agresión" y, según esa concepción predominante, todo poblador del país podía transformarse en un instrumento del enemigo (…) Es en ese mes de febrero que se produce el primer ensayo golpista y las fuerzas armadas emiten dos pronunciamientos de contenido "nacionalista" y "desarrollista" -popularmente conocidos como "comunicados 4 y 7"- que sembrarán un insólito desconcierto.

Según las concepciones teórico-políticas sostenidas por el PC (…) las fuerzas armadas ocupaban un lugar neutral en la estructura productiva y por esa razón podían manejarse en régimen de "opción libre" alrededor de su ajada contradicción principal entre la "oligarquía" y el "pueblo". En esa (...) dialéctica de base economicista (...), el análisis prescindía olímpicamente de las características institucionales de las fuerzas armadas, de su estructuración jerárquica, de su fundamento funcional en las nociones de mando y obediencia y hasta de su articulación en complejas tramas de poder que normalmente les asignan tareas de conservación de las tradiciones, la disciplina y el orden. Así, una porción más que significativa del campo popular se extravió abonando ilusiones vanas respecto a una eventual orientación "peruanista" de las fuerzas armadas[87]

Hugo Cores llamó a los comunicados de febrero como una "acción propagandística, mediática, psico-politica", y señala que las clases dominantes estaban fragmentadas, por eso se produce el enfrentamiento entre los militares de febrero, y se da el absurdo que la izquierda reformista le ofreció su apoyo a la fracción que luego realizo el golpe.[88]

Tras la confusión que provocan los sucesos, el Semanario *Compañero* delimita el campo; *"La clase obrera y el pueblo no pueden alentar ninguna expectativa en que sus intereses vayan a ser defendidos por civiles o militares. Para los trabajadores el dilema es de hierro. O nos movilizamos por nuestros presos, por nuestras libertades, por nuestros salarios, y mediante la lucha pesamos el conjunto de la lucha o asistimos pasivamente a un arreglo que se hará sobre nuestras cabezas"*[89]

Advierte que el choque entre los comandos militares y los comandos civiles de la burguesía no debe generar expectativas paralizantes.

87 Barret, Daniel. "El movimiento anarquista uruguayo en los años del cólera." Tierra y Tempestad N°2 Montevideo, 2008.
88 Brecha 13 de Junio, 2003.
89 Compañero N°31 13-2-1973, "Solo el pueblo salvara al pueblo".

La diferencia entre el gobierno de Pacheco y el de Bordaberry, señala, es que lo que en el otro era excepción, en este es ley. Ley de Seguridad, el Estado de Guerra Interno.

Los sucesos de febrero no detienen la agitación obrera, por el contrario, las discusiones y los análisis de coyuntura están a la orden del día. Se suceden distintas reuniones sindicales. El sábado 11 en el local sindical de FUNSA, el 13 y 15 se realizan distintos mitines obreros previstos, en el Centro, en la Unión, en Millán y Raffo, en el Paso Molino, entre otros puntos. El viernes 10 la CNT emite un comunicado *"reafirmando en la práctica, la disposición asumida desde 1964 y reafirmada por los congresos de ocupar las fábricas y lugares de trabajo, organizando desde allí la salida a la calle, frente a quienes apunten a sustituir al gobierno al margen de la voluntad y el programa de los propios trabajadores y el pueblo."*[90]

FUNSA por su parte, también emitió un comunicado el mismo día donde responsabiliza a la oligarquía de colocar al país al borde de la debacle. Afirma, que los afectados son los trabajadores y otros sectores del pueblo, debido a la mayor carestía, deterioro del salario, aprobación de leyes represivas, etc. Reafirma la decisión de la CNT de huelga general y ocupación, afirmando que desde el año 1968 a la fecha la constitución se ha mantenido solo de manera formal porque en la practica fue avasallada. Esto llevó a que tanto FUNSA como otros gremios han planteado a la CNT la declaración de la huelga general para, *"a la par de resistir estos ataques, prepare al pueblo, con la clase obrera a la cabeza, para medidas de lucha de mayor alcance y profundidad"*, mientras que en vez de profundizar la lucha se optó por lo meramente declarativo sin confrontar a la clase dominante.

> En consecuencia nuestro sindicato, ni apoya ni alienta ningún golpe militar, cualquiera sea su característica. Tampoco defiende la legalidad actual, pues se daría el hecho insólito, que al defender con la huelga general la Constitución burguesa y las instituciones de esa Constitución o nacidas de ahí, se estará implícitamente defendiendo a los responsables directos de la miseria, de las torturas, de las persecuciones que hemos sufrido. (...)
>
> La clase obrera, nucleada en la CNT debe mantener ahora más que

90 Compañero N°31 13-2-1973.

nunca su independencia de clase, como única garantía de influir y gravitar en el proceso revolucionario.

(…) En consecuencia nuestro sindicato considera que la anunciada huelga general, de concretarse, se realizará en condiciones inconvenientes, pues no está inserta en un plan de lucha global y asentada en la combatividad y la radicacion [radicalización] de la clase obrera"

Que la huelga debe tener claro sus objetivos[91]

13. Plenario de Sindicatos de la CNT

Al tiempo que se emiten los comunicados 4 y 7, se realiza el Plenario de la Comisión Directiva de sindicatos de la CNT.

Gerardo Cuesta abrió el Plenario y señaló que el movimiento sindical quedó a la defensiva luego de abril de 1972. Adrián Montañez, delegado del COT, por su parte, dijo que si quedó a la defensiva fue porque la dirección de la CNT no recogió las resoluciones del Congreso de Comités de Base que definieron profundizar la lucha; *"dar la lucha por el salario sectorialmente y no de conjunto, eso si es ponerse a la defensiva; que no haber movilizado a la clase obrera contra la Ley de Seguridad y la Ley de Enseñanza, eso sí es ponerse a la defensiva"*.

El delegado de la FUS, es irónico sobre el informe del secretariado el cual señala que las FFAA han entrado en la vida política nacional. Han entrado torturando y matando, señala. Reclama responder a las FFAA con el programa de la CNT, exigiendo la libertad de los presos, la recuperación del poder adquisitivo y la reposición de los obreros destituidos.

León Duarte, delegado de FUNSA, se remite a la decisión de 1964 y apunta que la CNT no quiere declarar la huelga porque sería defender a Bordaberry, pero dice que antes había una dictadura y también una constitución. *"Desde sus sindicatos, miles de trabajadores resistieron contra esta dictadura y reclamaron un plan de lucha de la CNT para pelear todos juntos. Pero la mayoría de la dirección se negó (…) Nunca esa dirección preparó la huelga general, como nunca instrumentó el plan de lucha que el Congreso de Comités de Base y miles de obreros reclamaban."* Hace acuerdo con el programa a largo plazo, pero enfatiza que mas allá de papeles

91 Compañero N°31 13-2-1973 "La clase obrera opina sobre la situación actual"

hay que imponerlo luchando.[92]

Sobre el tema de los comunicados, el debate es intenso, desde *Compañero* se denuncia la política empleada por la izquierda parlamentaria; *"en política el oportunismo confunde y desarma" "Pretenden adjudicar un contenido de transformaciones profundas al programa de los mandos militares creando expectativas paralizantes."* Señala como desde el Frente Amplio el discurso ya no es contra la *"burguesía"* sino solo contra la *"oligarquía"*, que solo son los burgueses más grandes.

> Como es sabido, en febrero los reformistas se lanzaron de lleno a predicar su adhesión a los comunicados 4 y 7 y su *"no incompatibilidad ideológica"* con los mandos militares.
> A partir de ese planteo, dirigentes comunistas, han empezado a resbalar por un despeñadero que es difícil saber donde termina. (...)
> Hablan, por ejemplo, que desde setiembre los mandos militares se niegan a reprimir, olvidando la denuncia del sindicato medico a las atrocidades cometidas con médicos presos, el asesinato de Joaquín Kluver estudiante de Agronomía baleado en el Paso Molino. (...)
> Las fábulas reformistas aportan agua al molino de los enemigos de la clase obrera porque desarman y confunden a los trabajadores y niegan los verdaderos términos en que se libra la lucha de clases.[93]

León Duarte, discutirá al respecto de la necesidad de enfrentar los sucesos del 9 de febrero;

> La dirección mayoritaria de la CNT respondió siempre a los reclamos de un plan de lucha tal como le era planteado por la Tendencia Combativa diciendo *"que no había que incurrir en provocaciones"* y que si bien el gobierno de Pacheco era un gobierno reaccionario, no era dictadura. Esa conducción mayoritaria de la CNT proclamaba por boca de algunos dirigentes (activistas del Partido Comunista y afines) que sí se iría a la huelga general ("huelga general revolucionaria" decían) si se daba un golpe de estado, si se volteaba las instituciones, si se instalaba una dictadura militar.
> Ahora esta orientación (que no es la que los congresos de la CNT fijaron), esta orientación que es la orientación del Partido Comunista habla con tono tremendo del "Pachecato" al que se negaron a enfrentar

92 Compañero N°32 20-2-1973, "En política el oportunismo confunde y desarma."
93 Compañero N°42 22-5-1973 "Nuestra opinión sindical"

con un plan de lucha, o del "Bordaberrismo" que también se negaron a enfrentar con un plan de lucha. ¿Todo para que? Para tampoco enfrentar con un plan de lucha la nueva situación política.

Una constante de esta conducción reformista, ha sido el retroceso, el repliegue como estrategia adornando con frases tan rimbombantes como huecas. La real combatividad de la clase obrera, su verdadera capacidad de pelea fue trabada por esta conducción reformista desde los aparatos de dirección. (…)

Lo que iba a ser en principio una huelga general o una gran movilización, para ahora transformarse en un acto público que no se sabe bien si será de apoyo a los "sectores progresistas del ejército" o por el programa de la CNT.

La conducción reformista de hecho pone a la clase obrera como furgón de cola en este proceso y su política tiende a centrar la expectativa en el programa de las Fuerzas Armadas. (…)

Una obligación histórica de todos los sectores combativos del movimiento sindical y popular, de todas las fuerzas políticas ubicadas en esa línea, es unirse en la pelea. Para avanzar en el terreno de la lucha de clases, para con una práctica consecuente clarificar la conciencia política de las grandes masas, para vencer en esta lucha difícil y prolongada. Las posiciones dadas en el reciente plenario de Comisiones Directivas de la CNT por militantes de la tendencia combativa del movimiento sindical marcan ese camino.[94]

14. El 1° de Mayo de 1973

El día 30 de abril, al igual que años anteriores, la ROE se propone hacer un acto público en ocasión de la fecha del 1° de mayo, para lo cual solicitó la realización del mismo en el club Sudamérica, donde hablarían el "Loco" Duarte y el "Perro" Pérez. El permiso del acto fue negado a último momento por la policía, ya que consideró a la ROE una organización clandestina. Según el informe policial sus publicaciones "*se han caracterizado siempre por su orientación hacia la acción directa y la violencia y su simpatía y apoyo a la sedición*"[95]

Dado que el aviso de la prohibición se hizo público el mismo día, una multitud se hizo presente en la puerta del club Sudamérica y el acto se realizó en el paraninfo de la facultad de Medicina, a pocos metros del lugar. Allí hizo uso de la palabra Miguel Gromaz de FUNSA, Carlos Alcaide (SAG) y delegados del COT, Comité de familiares de presos políticos, sindicato de la Fiat de Córdoba

94 Compañero N°32 20-2-1973, "La clase obrera no es furgón de cola de nadie."
95 ADNII Carpeta Nº 7065. Folio N°43. Fechada el 27 de abril de 1973.

(Argentina), asignaciones familiares, ferroviarios. Hasta el senador Enrique Erro, se hizo presente en medio del aplauso solidario, quien fue invitado a hacer uso de la palabra. Erro había concurrido ese día a la comisión del senado que estudia el retiro de sus fueros solicitado por los altos mandos militares.[96]

La proclama de la ROE sintetiza claramente el momento;

> En el Congreso de mayo de 1969 reclamamos un Plan de Lucha para el movimiento obrero y dimos la lucha ideológica en el seno del Congreso de la CNT defendiendo esa posición. (...)
>
> En la crisis de febrero hacen conocer públicamente a través de los comunicados 4 y 7 su programa de gobierno. Sus características esenciales, marcan un desconocimiento de la estructura de clases existente en nuestra sociedad, sustituida por su visión de una nación sin clases sociales. Su intención de mantener un dirigismo estatal, encarnado en un estado "justiciero", concebido como al margen y por encima de la lucha de clases. Amago de defender la pequeña y mediana empresa, contra monopolios ignorando que la concentración económica es un rasgo esencial del capitalismo contemporáneo. Los militares perciben como anomalías lo que son los resultados inevitables y normales del funcionamiento del sistema capitalista. Finalmente el "afán moralizador", que evidencian muestra su pretendida razón de que los males del país se deben a la existencia de algunos deshonestos orientales. (...)
>
> En esta hora decisiva para la vida del país dentro del movimiento popular esta planteada con todo vigor una controversia que es entre los que quieren hacer la revolución y los que ella quieren frenar. Nosotros vemos que es necesario que las ideas revolucionaras prevalezcan. Si las ideas revolucionarias son derrotadas en América Latina estaría perdida o se dilataría indefectiblemente la revolución. Las ideas pueden acelerar un proceso o pueden retrasarlo considerablemente."[97]

En un panorama cargado de amenazas e inquietud social, se realiza una de las manifestaciones del primero de mayo más masivas de la historia local.

En consonancia con las posturas de la mayoría, el Secretariado

---

96 Compañero N°40 6-5-1973. "El lunes 30 en Medicina, obreros y estudiantes conmemoraron el 1° de mayo llamando a la lucha."

97 Compañero N°40 6-5-1973. "Este es el informe del acto prohibido de la resistencia obrero estudiantil."

Ejecutivo de la CNT llamó -en oportunidad de la presentación del 1° de mayo-, a *"reflejar optimismo por todos los poros"*, y a favorecer el fortalecimiento de las corrientes progresistas en el seno de las FFAA. Para expresar ese optimismo la CNT solicitó a las organizaciones sindicales a concurrir con banderas, carteles y carros alegóricos referentes a su actividad particular, al tiempo que conjuntos musicales, escolares con túnicas y elementos de trabajo darían marco a aquella conmemoración. En su oratoria el día de los trabajadores, expresaba el dirigente textil Ignacio Huguet: "nuestra clase obrera es optimista en el desenlace de este combate, por eso este 1° de mayo ha sido alegre, porque estamos más cerca que nunca de obtener los objetivos que se han planteado los trabajadores para la liberación de nuestro país.[98]

Pero las disputas en el seno del movimiento social se verán reflejadas en escenario de aquel 1° de mayo con el discurso del delegado de la FEUU. El por entonces estudiante y militante de FEUU Daniel Olesker recuerda;

El discurso hacia ese día estaba cargado de cierta dosis de esperanza y la movilización de cierta alegría. Nuestra postura fue que el primero de mayo debía expresar un repudio al proceso ya, a nuestro juicio, evidente de tendencia hacia el golpe de estado y sobre todo denunciar el proceso de represión y en especial la tortura a los presos políticos Por ello decidimos que la oportunidad de expresarlo era, teniendo en cuenta nuestra mayoría en el seno del Consejo Federal de la FEUU, que el orador de la FEUU en el acto fuera de nuestra corriente. Para ello (...) que Alvaro Jaume fuera el orador. (...)

Su discurso fue excelente y se centró en la advertencia del inevitable autoritarismo y en aquella consigna de ni civil ni militar el poder es popular, con una fuerte denuncia de la supresión de libertades y en particular de los presos políticos y las torturas.[99]

Alvaro Jaume recuerda;

Creo que vale la pena destacar que logro fue para la lucha interna e ideológica dentro del movimiento de masas, que importante fue el 1° de mayo del 73. Ya no respecto al movimiento estudiantil, respecto al movimiento popular. (...) Esa sustancia de combatividad, de lucha.

---

98 González, Sierra. 1998:97

99 Olesker, Daniel. "El movimiento estudiantil entre 1971 y 1976" Inédito. Material brindado por Pablo Messina.

> El 1° de mayo fue impresionante. (...) me acuerdo que empecé a gritar como loco, *"en los cuarteles están torturando. Y los que están luchando son integrantes del movimiento popular. Y así como hoy es a ciertos compañeros, mañana es a otros y nos va a tocar a todos."*[100]

El acto fue multitudinario, *"no hay ninguna otra fuerza social en el país capaz de desarrollar una movilización tan imponente"* dirá *Compañero.* Pero al otro día se vio la embestida, dándose un aumento generalizado de precios de artículos de primera necesidad, expulsiones, sanciones, ataques de grupos fascistas en centros de enseñanza. Las conclusiones para *Compañero* eran claras;

> Es hora de preguntarse si no ha llegado el momento de echar a andar una ofensiva generalizada del movimiento obrero que impida al gobierno y los sectores que lo apoyan alcanzar sus objetivos antipopulares. (…)
>
> La experiencia de siempre, y los hechos acaecidos a partir de febrero muestran a las claras que la actual dirección reformista no puede emprender esta tarea. Ya es sabido lo que puede dar.
>
> La responsabilidad de esta tarea recae especialmente sobre los sectores combativos que, desde hace años, impulsan desde adentro del movimiento sindical una linea de intransigencia y pelea.
>
> Reflexionar sobre las experiencias de los últimos años, intercambiar opiniones y puntos de vista, discutir planes y proyectar tareas en común, en una palabra, bregar por alcanzar una confluencia permanente de los sectores combativos, es hoy una tarea impostergable para las distintas corrientes políticas que bregan francamente por promover en el país cambios revolucionarios.[101]

El jueves 14 de junio, mientras los días de la democracia formal estaban contados, FUNSA continuaba su activa preocupación por tomar las riendas de la realidad nacional realizando un multitudinario acto obrero en el Palacio Sudamérica, en ocasión de los 20 años de su organización sindical y en contra del proyecto de reglamentación sindical. Abrió el acto el "Perro" Pérez, hablaron delegados del Comité de familiares presos políticos, delegados de varios gremios como Antranic Adourian de FOEB o José D'Elia, presidente de la CNT quien señaló; "*Nosotros pensamos que estos largos años de*

---

100 Álvaro Jaume, entrevista realizada el 15 de mayo 2023.
101 Compañero N°40 8-5-1973 "¿Y ahora que?"

lucha permitieron superar los sectarismos y las diferencias. Nosotros decimos, que las diferencias ideológicas, que las discusiones y los choques son parte de la propia lucha del movimiento obrero y de las particulares luchas en cada uno de los gremios. Pero lo que importa no es dejar de lado esas diferencias, sino dejar de lado los adjetivos para hacer lo sustantivo de lo que nos une en la lucha contra el capitalismo y el imperialismo."[102]

León Duarte, por su parte, fue el encargado de cerrar el acto, sus primeras palabras fueron de homenaje a los presos, a los perseguidos y a los muertos del pueblo. Se refirió luego al concepto de unidad;

> Parece útil reafirmarlo en este momento, porque muchas veces se ha dicho que somos divisionistas. Nos consideramos los más unitarios, pero con el concepto de la unidad que se forja en las tareas del pueblo, la unidad para luchar. (...)
>
> Es esta una etapa de resistencia (…) tenemos que luchar por soluciones inmediatas, el salario, el techo, el pan y la libertad de los presos, por esas reivindicaciones inmediatas y con un plan de lucha.[103]

Con su vasta experiencia y olfato político el sindicato de FUNSA parece querer anticiparse al golpe militar del 27 y unos días antes, el mismo 14 de junio, emite un comunicado donde advierte la situación de emergencia total en que se vive proponiendo; conformar un comando del movimiento sindical en el que estén representadas todas las tendencias expresando la actual correlación de fuerzas que integran la CNT para dirigir la ofensiva. Convocar a la brevedad a un Congreso de Comités de Base para firmar la plataforma y la ofensiva para obtenerla que implique; un paro nacional de 24hs con emplazamiento público al gobierno, paro de 48hs convocando previamente a un encuentro nacional de soluciones a la crisis con estudiantes y grupos políticos, haciendo una alianza con otros sectores sociales. Adelantar la fecha del congreso realizando un paro de 72hs para su realización en medio de la ofensiva reivindicativa.[104]

---

102 Compañero N°46 20-6-1973, "Vibrante acto obrero en el Sudamérica."
103 Compañero N°46 20-6-1973, "Vibrante acto obrero en el Sudamérica."
104 Compañero N°46 20-6-1973, "Enfrentar la situación actual."

SEGUNDA PARTE

La Huelga General por tiempo indeterminado

1. 27 de Junio

En la tarde del 26 de junio, en ambientes políticos, era un secreto a gritos que el golpe de estado era un hecho, cuestión de horas. Enterado de esto el secretariado de la CNT se convocó a una reunión urgente esa misma tardecita en el local de la Federación del Vidrio[105] ubicado en La Teja (Laureles esq Carlos Tellier).

Esa misma noche comienzan a realizarse asambleas para tratar el tema en distintos gremios (metalúrgicos, construcción, ANCAP)

A las 5.15 de la mañana se dan a conocer las primeras resoluciones del Poder Ejecutivo disolviendo las cámaras, exponiendo como excusa la negativa de la cámara de quitar los fueros a Enrique Erro acusado de complicidad con los grupos armados. La cadena de radio y televisión emitía alternadamente los comunicados oficiales y música folclórica.

A primeras horas de la mañana, mientras los tanques de guerra rodeaban el parlamento, comienza la "Operación Hércules" en el cual las Fuerzas Conjuntas realizan allanamientos sorpresivos buscando dirigentes sindicales y políticos.

Esa misma mañana la CNT emite un primer comunicado donde se señala que "*Ante la gravedad de los acontecimientos la CNT*

105 La Federación Obrera de la Industria del Vidrio fue fundada el 25 de agosto de 1943 e integró la CNT desde su creación.

llama a los trabajadores al cumplimiento de las resoluciones de su Congreso: ocupación de fábricas, estado de alerta y asamblea, plena actividad y normal funcionamiento de los locales sindicales"[106]

La FEUU, integrante de la mesa representativa de la CNT, con voz y sin voto, aplica las resoluciones de su Comité Ejecutivo y ocupa desde las primeras horas de la mañana los locales del Edificio Central y las cedes de Derecho, Ciencias Económicas, Arquitectura, Ingeniería, Medicina, Química, Odontología, Agronomía y la Estación Mario Cassinoni de Paysandú.

En la mañana del 27 se vuelve a reunir la mesa representativa de la CNT en la fábrica ocupada "La Aurora" de Capurro. Allí se decidió invitar al sindicato de FUNSA que se había retirado de la mesa en 1971, invitación que fue aceptada. La Mesa Representativa nombra cinco integrantes para el comando de Huelga, el cual tendrá una forma de funcionamiento descentralizado limitándose muchas veces a contactos entre algunos de sus miembros.

Automáticamente en todos los barrios las fábricas se ocupan en el primer turno de la mañana sin necesidad de esperar resoluciones de arriba, el golpe de estado se había consumado, ya no había dos lecturas sobre el hecho.

> Ya en la madrugada del 27, desde la planta de FUNSA en Cno. Corrales, desde la Fabrica de Alpargatas y las Cervecerías ocupadas, desde las textiles y sanatorios ocupados, los mimeógrafos difundían las proclamas; un hormigueo de gente recorría las zonas fabriles exhortando a nuevas fábricas a plegarse a la huelga. En las primeras plantas ocupadas, los estudiantes sumaron su esfuerzo a los trabajadores en lucha. Los primeros piquetes recorrían las barriadas llamando a la solidaridad con la huelga decretada por el movimiento obrero. Así, condicionada desde las bases, la dirección de la CNT decreta la huelga general.[107]

---

106 Rico, Álvaro. (Coord.) "15 días que estremecieron al Uruguay", Fin de Siglo. Montevideo, 2005:112

107 "Uruguay, ¡La resistencia Vencerá!" [Mayo, 1974]. El mismo artículo señala; "El sector reformista mayoritario en la dirección de la CNT vaciló hasta ultimo momento. Mientras decenas de fabricas eran ocupadas, la dirección mayoritaria (...) intentaba circunscribir la huelga de resistencia a un limitado paro de 48hs" Versión que fue confirmada en entrevista realizada a Sandra Alvarez (militante de ROE)

La ocupación de FUNSA, como había ocurrido en otras ocasiones, se había realizado mientras los directivos de la empresa se encontraban dentro, hecho por el cual a las 10 de la mañana el ejército entra en acción para liberarlos, entrando en la fabrica y realizando un salvoconducto (un cordón militar) para que puedan salir, pero sin desalojar la ocupación que concentraba unos dos mil obreros en su interior. Uno de los miembros activos del gremio señaló que "*los empresarios de esa empresa no eran nada ajenos a lo que estaba haciendo el gobierno y los industriales en este país.* (…) *El ejército lo supo, los llamaron, vinieron, rodearon la planta y los sacaron. Intentaron llevarse a algunos compañeros y nosotros logramos que no se los llevaran. Fueron y sacaron algunos de los jeeps.*"[108]

Ya desde las 11 de la mañana se realizan, solo en la zona de la Curva de Maroñas cinco concentraciones obreras donde participan obreros y estudiantes de la zona y se ponen en funcionamiento las ollas populares en las fabricas ocupadas, para lo cual se recorren las ferias barriales y las casas de las barriadas articulando la solidaridad.

Esa misma mañana en la cede del Ministerio del Interior, se realiza una reunión entre la CNT y el Ministro Bolentini, a pedido de éste. Concurren Jose D'Elia, Ignacio Huguet y Gerardo Cuesta. El gobierno propone algunas leves mejoras salariales para levantar la huelga negándose a discutir temas políticos, se contesta que se va a consultar la propuesta al resto de la CNT.

Al medio día es allanado el local de la Federación Obrera del Transporte y son detenidos algunos dirigentes del gremio, lo que motivó el paro inmediato de todas las unidades. El gremio del transporte, fue por lejos la pata floja de la huelga general. Se había previsto, hacía mucho tiempo ya, que si el golpe y la huelga se materializaban el paro del transporte debería comenzar en la tarde para permitir movilizar a los trabajadores a ocupar sus fabricas y luego no ser llevados a los depósitos sino a las fabricas ocupadas para que el gobierno no pudiera disponer de las unidades, cosa que no ocurrió.

---

108 Luis Romero en Rico, 2005:142

> Colocando los ómnibus en las fábricas se los dispersaba, lo que hacía muy difícil o imposible su utilización, por parte de la empresa o el gobierno, para restablecer el servicio, y además se los dejaba a disposición de los trabajadores para cualquier eventualidad. Al ver los ómnibus estacionados todos juntos, los obreros que ocupaban los Talleres propusieron extraerles el rotor del motor, una medida que, sin destruirlos, obstaculizara su uso en contra de la huelga. Los dirigentes de la Federación Obrera del Transporte (FOT), que seguían la política sindical del Partido Comunista, consideraron que no correspondía aplicar ese tipo de medidas.[109]

Ese mismo medio día se realiza la primera de varias manifestaciones estudiantiles relámpago por la avenida 18 de julio. En estas manifestaciones "*un núcleo reducido de militantes acordaba el lugar y con precaución se transmitía a los participantes junto con la hora de largada, tratando de evitar que "tiras" o informantes se enteraran. Las personas llegaban por su lado o en parejas y luego de que alguien asignado lanzaba la consigna, todos bajaban a la calle y se recorrían algunas cuadras gritando, tirando volantes o arrojando "cócteles molotov", según las circunstancias. Luego se dispersaban por distintos puntos hacia las calles adyacentes, caminando o corriendo si había represión, cuidándose de los seguimientos.*"[110]

A las 22:40 por cadena nacional el Presidente devenido en dictador se dirige a la población donde explica que el avasallamiento de la institucionalidad democrática constituye "*una reafirmación de institucionalidad*". A su vez afirmó, también lejos de la realidad que "*el último domingo de noviembre de 1976, el pueblo elegirá sus nuevos gobernantes y allí juzgará mis actos y mis conductas.*"[111]

2. Jueves 28 de Junio

Para el segundo día de huelga, se contaban unas 500 empresas y servicios paralizados y ocupados por su personal en Montevideo y el interior. No se trabajaba en el Puerto de Montevideo, ni en la Refinería de ANCAP, estaba interrumpido el servicio telefónico internacional, no se imprimían diarios (salvo los elaborados por

109 Bachetta,2023:124
110 Rico, 2005:151
111 Rico, 2005:168

rompe huelgas). Los trabajadores afiliados de la FUS y el Sindicato Medico del Uruguay informan que los servicios de salud se encuentran bajo el control de los trabajadores.

A primeras horas el secretariado de la CNT emite un comunicado donde saluda la "*firmeza, serenidad y combatividad*" con la que los trabajadores están llevando adelante la huelga.[112]

Sobre el mediodía, funcionarios bancarios son desalojados por la policía de los lugares de trabajo que ocupan. Mientras delegados de la CNT recorren las distintas fabricas, la huelga se desenvolvía con naturalidad.

Ariel Soto que ocupó en la planta 2 de la Coca-Cola sobre la calle San Martín recuerda "*ocupaba todo ese predio, nosotros lo que hacíamos salíamos a recorrer fábricas, a ver cómo estaban, organizábamos el tema de la comida, empezaron a organizar para que la gente se llevara comida a las casas.*"[113]

Carlos Pilo, que trabajaba en los talleres gráficos de la Comunidad del Sur, permaneció en su barrio de La Teja haciendo el soporte combativo de base, siendo uno de los pocos núcleos de la OPR-33 que estaban en Montevideo[114]. "*Hacíamos grampas [miguelitos] (...) pintadas. (...) Éramos vecinos militantes, con determinada orientación política. Y el apoyo del BAO y el apoyo de la gente que tenía que comer. (…) Cortábamos árboles con mi hermano, para que la gente tuviera leña para cocinar.*"[115]

Sandra Álvarez, militante estudiantil de la ROE recuerda los primeros días del golpe cuando tenía 17 años;

> El día del golpe, a pesar de toda nuestra conciencia, quedamos igual... estupefactos. A las 7 de la mañana me despierta el "Charleta" Jorge Zaffaroni. (..) y decía "levantate ya, como vas a estar durmiendo, son

---

112 Rico, 2005:171

113 Entrevista Ariel Soto, 11 de mayo 2023.

114 El aparato armado de FAU (OPR) había comenzado a implementar en febrero de ese año un repliegue estratégico hacia Argentina previendo las dificultades de actuar desde Uruguay ante el inminente golpe de Estado. A pesar de eso, Hugo Cores se trasladó clandestinamente hacia Montevideo para participar del proceso de la Huelga General.

115 Entrevista a Carlos Pilo, 12 de mayo 2023.

las 7 de la mañana, hay golpe de estado!" (...) y salimos a caminar para la Universidad primero, después fuimos caminando hasta Corrales a FUNSA (…) Al sindicato, ahí en el 8 de octubre. Ahí; división de tareas, qué hacemos, qué no hacemos. (...) con el "Charleta" íbamos de un lado para el otro, (...) nunca habíamos vivenciado algo así(…) estábamos en shock (...) también íbamos a Medicina y cruzábamos a Química (…) llevábamos de un lado a otro información. Múltiples tareas (…) Hacíamos pintadas, hacíamos cortes de calle, volanteadas, hacíamos los boletines.[116]

Nestor Rodríguez vivió la ocupación en FUNSA, recordando la solidaridad de los vecinos, la inminencia de la represión y la presencia solidaria del payador libertario Carlos Molina;

Salíamos casa por casa y además teníamos todo el Mercado Modelo y como éste es un gremio con mucha trayectoria y mucha solidaridad con el barrio, venía la gente de la panadería, te dejaban el pan, (...) Ibas al Mercado Modelo, salían los compañeros, que ya estaban designados para ir, con los autos y ahí traían cualquier cantidad de alimentos, de fruta, de verdura, todo para cocinar y ahí, según la situación de cada sector, se iban repartiendo los alimentos. (…)

Y las carpas que habían en los sectores, que hacían los compañeros, con guitarreada, mateada, todas esas cosas. los trucos y las payadas, a veces venía algún compañero a cantar como el viejo Molina. (...)

A León Duarte lo andaban buscando, le había llegado toda la información que lo andaban buscando por todos lados. Porque ya le habían (…) Lo que le había pasado en San Ramón y con todos los otros temas de SERAL y todo ese tipo de cosas, lo tenían entre ceja y ceja. (...) Ellos [Duarte, Perro Pérez] estaban acá, pero en determinados lugares que solo dos o tres compañeros sabían. Porque sabían que cuando vinieran los milicos a desalojar, los iban a buscar y entonces las primeras veces que vinieron a desalojar, se quedaron ahí, y los anduvieron buscando por todos lados y no los pudieron encontrar.[117]

Francois Graña señala sobre la actividad de la ROE en esos días:

Durante la huelga general la ROE recogía día a día información de lo que estaba pasando, e imprimía casi a diario un boletín del sindicato de FUNSA contrarrestando así la campaña de desinformación de la dictadura a través de los medios masivos de prensa. La mesa

116 Entrevista a Sandra Álvarez, 15 de mayo, 2023.
117 Entrevista a Nestor Rodríguez, 12 de mayo 2023.

coordinadora responsable de la ROE en esos días estaba integrada por Hugo Cores, Carlos Coitiño, León Duarte, Mariela Salaberry (propaganda) y Jorge Zafaroni (estudiantes). Reuniéndose en el edificio de los padres de Zafaroni frente a la Intendencia.[118]

Hugo Cores recuerda; "*Nos reuníamos cada dos o tres días, con Duarte, Mariela, Jorge Zaffaroni para discutir la marcha de la huelga (…) "Bajo el manto de tranquilidad impuesta por el miedo. Montevideo hervía. De gente que repartía volantes de todo tipo. (...)*

Nos esforzamos por hacer algo desde la clandestinidad en apoyo a la huelga. Estábamos con pocos compañeros con experiencia. Se colocaron algunos petardos de repudio al golpe en dependencias del gobierno. La prensa silenció el asunto y los efectos de las acciones fueron casi nulos."[119]

Carlos Pilo confirma la realización de algunos atentados explosivos contra carneros y militares en la zona de La Teja.

Ese día a las 17:45 se llevó a cabo a segunda reunión entre los miembros del secretariado de la CNT y el Ministro donde éste volvió a ofrecer algunas cuestiones económicas y la CNT planteó con una carta pública su respuesta, donde señalaba la contradicción entre lo planteado por el Ministro en la reunión anterior y el discurso antisindical del dictador por la cadena televisiva la noche anterior y proponía cinco puntos;

1) Reiteración de la vigencia plena de las garantías para la actividad sindical y política y para la libertad de expresión.

2) Restablecimiento de todas las garantías y derechos constitucionales.

3) Medidas inmediatas de saneamiento económico, cuyas prioridades hemos expuesto en el documento que en el mes de abril enviáramos a su pedido a la Junta de Comandantes en Jefe, especialmente nacionalización de la banca, del comercio exterior, de la industria frigorífica.

4) Recuperación del poder adquisitivo de los salarios, sueldos y pasividades y contención de precios subsidiando los artículos de consumo popular.

5) Erradicación de las bandas fascistas que actúan impunemente en la enseñanza y coordinación con docentes, padres y alumnos de los cambios para la reanudación normal de los cursos.[120]

---

118 Graña, Francois. "Los padres de Mariana." Trilce. Montevideo, 2011:130.
119 Cores, Hugo. "Memorias de la Resistencia." Trilce. Montevideo, 2002:130-131
120 Rico, 2005:184-185

La participación de las mujeres en la huelga general, como en todo el proceso de lucha que va desde la unificación sindical está, sin duda alguna, sub-estudiado, su protagonismo, pujanza y destacado rol, está opacado bajo la sombra de los registros documentales de la historia de los nombres de hombres protagonistas de primera línea. Sin embargo, no hay duda alguna que tuvieron un rol de primera línea en la actividad sindical y revolucionaria de todas las tendencias ideológicas y formas organizativas en las que el movimiento social se desarrolló. Al respecto de esto, y de su rol en la huelga general la obrera textil Jorgelina Martínez ha mencionado; "*No había diferencias… éramos muy combativas. Fue un gremio [el textil] que siempre se distinguió… te puedo contar muchas anécdotas donde las mujeres fueron mucho más para adelante que los compañeros. Eran muy conscientes de que había que dar la pelea. Tal vez eso no se expresaba en los organismos de representación, en las asambleas. Pero en las marchas de los trabajadores en las calles no había diferencias, las mujeres no disparaban, no se quedaban [en las casas] por temor.*"[121]

3. Viernes 29 de Junio

Para el día viernes la huelga se desarrollaba en su máxima expresión, las manifestaciones barriales se sucedían, en Paso Carrasco cortando 8 de octubre, en los alrededores de la Facultad de Medicina y la fábrica de Alpargatas, en la Villa del Cerro por la calle Grecia.

Mientras los trabajadores ejercían la huelga como la batalla que podría torcer el rumbo de la dictadura y darle un golpe mortal, los parlamentarios y los políticos no realizan una ofensiva decisiva contra el régimen. "*Durante la huelga general (…) no se logró un pronunciamiento decidido de los parlamentarios en defensa de sus fueros, en apoyo a la medida dispuesta por la CNT y en reclamo del restablecimiento pleno de todas las garantías y derechos constitucionales. El llamativo silencio de los parlamentarios, el insuficiente apoyo político recibido (…) limitó las posibilidades de éxito de la huelga general. Salvo los importantes discursos*

121 Rico, 2005:199

pronunciados en la ultima sesión del senado, los parlamentarios como tales no hicieron nada más."[122]

El viernes por la tarde, a pesar de la insistente campaña de intimidación por parte de la prensa, se realiza una multitudinaria manifestación en el barrio de La Teja donde acuden miles de personas. Concentrados en Conciliación y José Luis Peña, se concentran vecinos de la zona y obreros de la Refinería y fábricas textiles, del vidrio, curtiembres, metalúrgicos y BAO.

Ese día los militares ingresan a la refinería de ANCAP para cargar un camión de 3000 litros de combustible que debieron cargar ellos mismos ante la negativa de los huelguistas de hacerlo. Evidentemente se trataba de un sondeo para evaluar la situación y planificar el inminente desalojo.

A la noche el Ministro del Interior realiza una conferencia donde se ve obligado a reconocer el imponente alcance que la huelga general está obteniendo, señalando "*Las medidas gremiales que se están aplicando afectan hoy la vida del país en el orden económico, en el orden social (…) esta situación que hoy vivimos (…) la perturbación de los servicios públicos, (…) ocupación de locales privados o empresas públicas, está interfiriendo con el quehacer nacional.*"[123]

Al terminar la locución del Ministro, la cadena de radio y televisión comienza a difundir con mayor intensidad una serie de comunicados contra la CNT, lo cual si bien genera cierta preocupación en la población, la informa de la dimensión que el movimiento huelguista está tomando, ya que la prensa tenía prohibición de informarlo.

> Los comunicados militares fueron, contrariamente a sus intenciones, una eficaz manera de propagandear las dimensiones de la huelga, lo que impedían las restricciones a la prensa. Pero signaron, además, el compromiso de las Fuerzas Armadas con el golpe de estado, cosa que habían tratado de mantener confusa colocando toda la responsabilidad en Bordaberry.
>
> En un estilo propio de las técnicas en guerra sicológica, los comunicados intentaban contraponer a los trabajadores y los estudiantes, que estaban aplicando las medidas de lucha, con los sectores pasivos de la población, aquellos que pueden sentir

---

122 Rodríguez, Universindo. "el punto mas alto en la lucha de los trabajadores." Brecha 27-06-2003.

123 Rico, 2005:217

negativamente los efectos de la paralización, asustándose o entrando en la sicosis del desabastecimiento.

Para contrarrestar el efecto de esta propaganda, jugaba un papel fundamental la información a la población de que todos los servicios públicos esenciales estaban siendo garantizados por los propios trabajadores ocupando. La luz eléctrica y los teléfonos, el agua corriente y la asistencia hospitalaria, se mantenían gracias a las guardias organizadas por los trabajadores.[124]

Por la noche las facultades universitarias son rodeadas por los militares e intimadas a ser desalojadas. Se logra salir de los centros educativos sin ser detenidos ni fichados y a la mañana siguiente éstos son reocupados.

El Claustro de la Universidad de la República (UdelaR) sesiona ese día y emite un comunicado donde exige entre otras cosas, la renuncia de Bordaberry.

4. Sábado 30 de Junio

Al mediodía del sábado se debía realizar la tercer reunión entre la mesa de la CNT y el ministro, reunión que nunca se realizó a pesar de que los delegados de la mesa fueron al ministerio. Allí mismo se enteraron que la CNT acababa de ser ilegalizada y ellos, junto al resto de los dirigentes sindicales requeridos por la dictadura.

En uno de los tantos comunicados emitidos el régimen ese día señalaba "*una central obrera politizada se está burlando del pueblo, porque su consigna es debilitarlo para dominarlo.*"[125] Tras la ruptura del dialogo entre la dictadura y la CNT comienza a ponerse en marcha la operación de desalojos.

En la mañana fueron desalojados por la fuerza los trabajadores que ocupaban las casas centrales de los bancos, oficinas de OSE, estaciones de AMDET, Dique Nacional, Cristalerías del Uruguay, TEM. Los trabajadores de TEM tras el desalojo se reagrupan en el local sindical y al ser dispersados nuevamente por la policía se concentran en una cooperativa de viviendas donde son reprimidos. Los de Cristalerías, tras el desalojo, realizan una manifestación

124 Lustemberg, Hugo. "Uruguay; Imperialismo y estrategia de liberación. Las enseñanzas de la huelga general." Achaval. Buenos Aires, 1974:95

125 Rico, 2005:237

callejera por la calle Rivera a la que se unen varios vecinos recorriendo unas 12 cuadras.

Las formas de desalojo fueron varias, pero básicamente los soldados rodean el local ocupado, derrumban puertas o abren un boquete para entrar y desalojar a los huelguistas a empujones hacia la calle. En otros casos usan gases lacrimógenos, apalean a los huelguistas, apuntan con sus armas y manosean a las obreras. Desde ese momento comienzan a llevarse detenidos a los huelguistas en forma masiva. En ocasiones dejan una guardia montada en el lugar para evitar la reocupación inmediata.[126]

La dirección de la CNT había previsto que ante los desalojos los obreros se reagruparan en sus locales sindicales, pero los mismos trabajadores percibieron que refugiarse en los sindicatos los aislaría y espontáneamente fueron reocupando las fábricas y manteniendo así la huelga en pleno vigor.

Las formas de sostener la huelga son diversas, por la calle 8 de octubre cuatro bombas molotov son lanzadas contras algunos comercios.[127]

La FEUU emite un comunicado alentando a seguir la lucha; "*Hoy más que nunca LUCHAR ES LA CONSIGNA: mantener la huelga, salir a la calle, a los barrios, organizar y coordinar todas las organizaciones populares desde las fábricas, centros de estudiantes, comités de base, informando y agitando las soluciones que el pueblo propone.*"[128]

A las 11 horas comienza una de las operaciones estratégicas del régimen para desalojar la planta de combustibles de ANCAP. Las tropas estuvieron 24hs rodeando la fábrica siendo arengadas permanentemente por los oficiales contra el comunismo. Los militares derriban con una tanqueta la puerta de entrada y en su recorrido van reprimiendo con saña a sus mil doscientos ocupantes. En el edificio de la refinería los operarios son retenidos y obligados a trabajar bajo amenaza de muerte. El personal será militarizado, llevado y traído diariamente en camiones de la planta al cuartel y del cuartel a la planta sin poder ir a sus casas. El resto de las secciones

126 Rico, 2005:226
127 Rico, 2005:229
128 Rico, 2005:234

permanece en huelga, la barriada se vuelca masivamente a las calles a apoyar los huelguistas.

En algunas partes de la planta se montó más resistencia; "*en el taller mecánico donde la gente se había encerrado, habían cerrado las puertas y no aceptaban salir del taller, rompieron los vidrios de algunas ventanas y lanzaron gases lacrimógenos hasta que la gente salió del taller.*"[129]

La sede de AEBU es allanada y gran cantidad de bancarios apresados. Se informa a la población sobre fallas en el suministro de energía eléctrica y gas por la realización de sabotajes

Tras la ilegalización de la CNT por "*promover y hacer apología de la violencia*" según el comunicado oficial, es allanada su oficina central en Ciudad Vieja, arrestando a más de cien personas, sustrayendo y destruyendo sus bienes. .

Alcides Lanza recordaba sobre los desalojos "*El primer local sindical que asaltaron los milicos… los golpistas, fue el local de trabajadores de la Federación del Comercio. Y pintaron la cruz gamada [nazi] en la secretaría (…) bajaron la puerta de los vidrios a balazos (…) a los gráficos también los asaltaron. Y PLUNA, que se decía que las sillas de PLUNA estaban en el [batallón] 13 de Infantería.*"[130]

5.- Domingo 1° de Julio

Los desalojos prosiguen intensamente al día siguiente, domingo 1° de julio. concentrándose en la industria privada; textiles, metalúrgicos, dulce.

Esa mañana el ejército arremete contra FUNSA. El operativo incluye cinco camiones de soldados, siete tanques de guerra y un helicóptero.

Nestor Rodríguez recuerda;

> El día que se vino y se desalojó, éramos 2.000 o más de 2.000 personas, compañeros y compañeras, trabajadores acá, que fue impresionante. Cuando vinieron la primera vez los milicos, que rodearon todo esto

129 Rico, 2005:240
130 Rico, 2005:258-260

lleno de milicos, todo por el otro lado, acá son 6 manzanas, (...) Entonces, había que tener una responsabilidad, de que no era una ocupación a la fábrica por reclamos salariales, por un vacacional, por una licencia, (...), era una cosa con una responsabilidad, se estaba defendiendo algo que era histórico para ese momento, de hacer un enfrentamiento y una resistencia a la dictadura.[131]

"*Yo era el encargado del mantenimiento de la ocupación* -declara Alberto Márquez- *y esa noche, como cada pocos días, nos rotábamos con los compañeros. Me había tocado ir a mi casa. Y la sorpresa es que a las cuatro de la mañana cuando vuelvo me encuentro con que la empresa estaba toda rodeada, no se podía entrar. Todo alrededor, FUNSA debe tener una seis cuadras de largo por tres de ancho, está rodeado. No había manera de entrar*". Camionetas militares, "chanchitas", "roperos", carros de bomberos, tanquetas de asalto, soldados armados de guerra y ametralladoras de pie en las azoteas habían cercado a FUNSA. Los vecinos seguían de cerca las acciones, expectantes e impotentes.

"*El operativo contra FUNSA fue comandado por el teniente coronel Goldaracena, del 6o. de Caballería* -nos expresa Luis "Moco" Romero- *y las órdenes venían de la Región Militar No. 1, por supuesto. En ese momento, nosotros hacemos apagar todas las luces de la empresa, prendemos las calderas y ponemos en funcionamiento toda la planta.*

Como si la fábrica fuera a trabajar, sin que nadie trabajase. Lo que decidimos allí mismo es comunicarles que si entran, 'nosotros nos vamos y la planta tendrán que apagarla ustedes', y con todos los riesgos que se pueda suponer porque la planta tiene un funcionamiento especial y lo que 'explote', explotará, pero serán responsables ustedes'. Esa es la primera conversación..."

Fuera de la fábrica, a su vez, se desarrollaban paralelamente otras conversaciones con los militares.

"*Intenté entrar pero fue inútil. Pero yo tenía mis responsabilidades. Entonces la única posibilidad que vi es hacerme ver como dirigente de FUNSA y que era uno de los responsables de la ocupación. Lo hice, e inmediatamente me llevaron ante el Comando del operativo, que estaba frente a la fábrica. Pedí hablar con el coronel Barrios,* -continuaba Márquez- *que era con el que nosotros teníamos siempre contacto por el problema de los compañeros presos... la verdad es que nos atendía, con ciertas dificultades, nos hacía esperar largas horas, pero nos atendía*".

Un oficial atiende a Márquez y le pregunta por qué quería hablar con el coronel Barrios. Este se presenta como sindicalista y le dice que: "*visto el despliegue militar temía que un desalojo violento podía ser un inconveniente para la planta, para el barrio, para todos los que estaban allí, debido a las calderas". Agregó Márquez que*

131 Entrevista a Nestor Rodríguez, 12 de mayo 2023.

"cualquier nerviosismo, cualquier error de los compañeros o mismo de los militares al entrar en la planta, dado su desconocimiento del funcionamiento de las calderas podía hacer volar todo".

El oficial le pregunta entonces "¿por qué conoce al Coronel?", y el sindicalista le responde que han tenido contactos con él anteriormente.

Ahí el oficial llama al Coronel que viene inmediatamente. Márquez le explica nuevamente el riesgo que se corre y este militar se comunica con el general Esteban Cristi. "*Si bien con los otros militares más o menos se podía hablar, a este General se le podía explicar muy poco. Era un hombre muy violento, muy rudo, de pocas palabras. Le expliqué la situación que podía volar toda Villa Española. Duro y seco me respondió que eso 'no le importaba nada' y que si 'tenía que entrar iba a entrar, aunque volara todo, ellos inclusive'. Pero agregó también que 'si había un desalojo pacífico ellos no entrarían'.*

Entonces yo le dije que eso no lo podía decidir, que tenía que penetrar a la fábrica y hablar con mis compañeros y después le contestaba", señala Alberto Márquez.

En esta negociación Márquez actuó solo frente a los militares. Fueron dos o tres horas en la madrugada, de tensas conversaciones. Pero ahí está la punta del ovillo de lo que iba a ocurrir posteriormente.

El general Esteban Cristi le da media hora de plazo para que convenza a los trabajadores de desocupar la fábrica.

"*En una segunda conversación el teniente coronel Goldaracena nos comunica: primero, que ellos tenían una lista de gente que habían venido a buscar, que sabían que dentro de FUNSA habían reuniones clandestinas, de gente que no tenía nada que ver con FUNSA, que también la van a llevar, y que a las nueve de la mañana iban a proceder a desalojar.*

Nosotros le dijimos que estábamos dispuestos a negociar la salida y ellos contestan que no, 'que no hay negociación posible'. A lo que nosotros contestamos, 'bueno, si no hay negociación nos tendrán que sacar y ustedes serán responsables no solo de lo que pase cuando desalojen a la gente, sino de lo que pase en la fábrica después...", recuerda Luis Romero.

En esos instantes Alberto Márquez logra entrar a la fábrica, habla con sus compañeros y se reúnen para analizar la situación. "*Tras reunirme con la gente, salgo para afuera y les digo* -cuenta Márquez- *que los compañeros habían resuelto desalojar la fábrica en forma pacífica. Ahí estaba también el coronel Bolentini. En ese interín en que yo estoy hablando con ellos, sale de dentro de FUNSA, el compañero Romero con preocupación, se le dijo directamente a Bolentini: 'nosotros salimos pero la planta queda parada'...*" Esta conversación se daba, precisamente, en los portones de la fábrica ocupada.

"*...Márquez y yo somos las personas que hablamos con ellos. Lo primero que les decimos es que estamos dispuestos a salir si no hay detenciones a ningún compañero o compañera, absolutamente a nadie y que si nos van a desalojar nosotros nos vamos a resistir. Entramos y conversamos con nuestros compañeros. Mientras tanto*

los militares deliberaban", cuenta Romero.

Finalmente se llegaba a un acuerdo: ningún funcionario de FUNSA sería detenido (los militares solo registrarían nombres de los ocupantes para ver si había alguien ajeno a la fábrica), y al día siguiente, "se volvería al trabajo". "(...) *Ellos tomaron las palabras de Romero como si una vez levantada la ocupación los trabajadores de FUNSA deseaban volver a sus puestos de trabajo*", dice Márquez.

Si los militares lograban que esta empresa funcionara, la Huelga General sufriría un golpe considerable (tan solo el "efecto psicológico" hacia el resto del movimiento sindical, hubiese significado un aceleramiento de la derrota). Los militares respondieron prontamente que "*no había inconveniente*", si "*la planta se ponía a disposición de los trabajadores inmediatamente*". Llaman al abogado de la empresa, en la madrugada, lo traen y le dicen sin rodeo que la fábrica "*tiene que estar en condiciones de trabajar*". El profesional accede y tras hacer un pequeño inventario ocular dice que "*no habrá mayores dificultades*".

"*Nosotros queríamos preservar dos cosas: nos interesaba que algunos compañeros que estaban en la planta no fueran detenidos y no los encontraron, ellos después lograrían salir* -explica Romero- *lo otro era que queríamos volver a ocuparla era que el gremio le pasaba por encima' a la dirección*".

6. Lunes 2 de Julio

Al otro día, los obreros de FUNSA, volvían al trabajo mientras la Huelga General seguía, "*...entró la gente muy enojada y se hizo una asamblea donde decidieron pasarle por encima a la directiva para ocupar nuevamente la planta. Nosotros estábamos de acuerdo totalmente, además sabíamos que iba a ser así -confiesa Luis Romero-. Eramos conscientes de eso*". FUNSA volvía a estar ocupada y el enojo de los militares no tuvo límites, les habían "tomado el pelo" y otra vez la planta fue rodeada por efectivos militares, armados aguerra y dispuestos a todo.

"*Después que terminó esta asamblea, el compañero Duarte, reúne a la directiva, especialmente a Romero y a mi y nos lleva a un lugar determinado. Yo me preguntaba ¿para qué? Nosotros dos queríamos seguir ocupando con los compañeros. Lo que pasaba era que Duarte muy ducho y muy vivo..., sabía que enseguida los militares iban a buscar a los que habían negociado con ellos...*", dice Alberto Márquez.

Y así fue. Los militares coléricos entran en la planta y piden por Márquez y Romero, pero éstos no estaban. En su lugar había una nueva directiva (ya estaba programado así por el sindicato), que es la que negocia con ellos, bajo diferentes condiciones. La fábrica es desalojada nuevamente, pero esta vez es virtualmente "tomada" por

las tropas.[132]

En el jardín zoológico el desalojo fue realizado con integrantes de la JUP que acompañaban a los uniformados. En la textil Aurora de Capurro cuando los soldados concurren a desalojar la planta los y las operarias ponen la maquinaria en funcionamiento simulando trabajar, hecho por el cual los militares se retiran. En Alpargatas los ocupantes son apaleados al salir, a pesar de eso la fabrica logró reocuparse en 5 oportunidades. [133]

A través de diversos comunicados la dictadura pretende normalizar la situación y amenaza con destituir al personal que no se presente a trabajar, al menos en el ámbito público, aunque en el ámbito privado también se ejerce presión desde empresas como General Electric, Coca Cola, Acodike, Supergas o FUNSA.

En el servicio de transporte colectivo, el objetivo principal de la ofensiva militar es CUTCSA, empresa privada organizada en forma semi cooperativa, en donde los propietarios son obligados bajo presión a sacar sus ómnibus a la calle para trabajar. Se podían verificar ahora las consecuencias de no haber dispersado los ómnibus en las fábricas ocupadas o de no haberlos inutilizado momentáneamente, como propusieron al comienzo de la huelga los ocupantes de los talleres de la empresa.

Por otra parte, a medida que se agudizó la represión contra los obreros del transporte, los dirigentes de la FOT desaparecieron y perdieron el contacto con sus afiliados. La falta de información y la confusión provocadas por esa situación aceleró el desmoronamiento de este sector y contribuyó al debilitamiento de la huelga en el conjunto, pues el transporte era una pieza clave para asegurar la paralización general.

Victor Bachetta analiza lo sucedido en el gremio del transporte;

> Una de las explicaciones admitidas 20 años después de los acontecimientos podía ser muy simple, pero tuvo una incidencia muy

132 Chagas, Jorge. Tonarelli, Mario. “El sindicalismo uruguayo bajo la dictadura 1973-1984”, Montevideo, Ed del Nuevo Mundo. 1989:65-68

133 Rico, 2005:267

importante. Héctor Bentancurt, el principal dirigente del Sindicato de AMDET y de la Federación Obrera del Transporte (FOT), se asustó y desapareció del mapa, dejando a la organización a la deriva. Que esto fuera así, indicaba que en ese gremio las relaciones eran totalmente verticales.

Según uno de los presentes, Bentancurt estuvo en la reunión en la sede central del Partido Comunista, la noche del 26 de junio, cuando Gerardo Cuesta informó de la inminencia del golpe de Estado y planteó la determinación de organizar la huelga general prevista por la CNT. Cuando la breve reunión terminó y la mayoría se había retirado rumbo a su sindicato, Bentancurt no se decidía a salir del local.

"¿Y ahora qué hago?", decía Bentancurt, sentado, con la cabeza entre las manos y llorando, según la versión de otro de los presentes en la reunión. "Anda a cumplir con tu deber", le habría respondido uno de sus compañeros comunistas. Bentancurt salió, pero no se sabe para dónde y fue imposible encontrarlo en los días siguientes, en el sindicato o en los centros de trabajo donde se decidió la huelga.

Ignacio Huguet, secretario del COT y miembro del Comando de la CNT, se encontró con Bentancurt en la calle, el sábado 30 de junio, cerca de la avenida General Flores. Según el dirigente textil, Bentancurt le dijo que estaba buscando al Comando de la CNT para informar que la huelga en el transporte era insostenible.

¿Desapareció un hombre y se vino abajo un sindicato? Bueno, sí, esto era posible en aquel momento. Había muchos sindicatos que dependían de la presencia de uno, dos o tres dirigentes, sin estructuras intermedias y de base aceitadas y capaces de suplir la ausencia de un dirigente. Este verticalismo ocurría con mayor frecuencia en los sindicatos que seguían las orientaciones del Partido Comunista.

No obstante, esa no fue toda la explicación sobre lo sucedido en ese sector durante la huelga general. El Comando de Huelga de la CNT y el PCU hicieron un intento de recuperar la paralización del transporte y llamaron a Salvador Escobar, un viejo dirigente sindical de AMDET, que había sido asignado a tareas internas del Partido.

Escobar relató que el domingo 1° de julio le encomendaron la misión de recomponer la huelga en AMDET. "Bentancurt había comenzado a dar la orientación de volver a trabajar", explicó el ex dirigente sindical. Desde un café cercano a los talleres de AMDET, Escobar consiguió reagrupar a los trabajadores el lunes y llegar al acuerdo de paralizar las unidades el martes, en todas las estaciones, pero se convenció de que la huelga no podía ir más lejos, si se quería mantener unido al gremio.

"Si paran los azules (las unidades de AMDET), el paro está asegurado", era la consigna que definía las condiciones de lucha en todo el gremio. Para Escobar, la respuesta del transporte había sido dada en lo fundamental. "La clase obrera sola no puede, nos vamos a ir debilitando", era su postura. Pero Escobar precisó que el Comando de la CNT fue consultado y aprobó el fin de la huelga en AMDET. "Lo sucedido en AMDET fue una sorpresa. La responsabilidad no

es sólo de Bentancurt, sería una explicación muy fácil", comentó Mario Plasencia, secretario general de la Organización Obrera del Ómnibus (Tres O), el sindicato de CUTCSA que respondía a la CNT. La situación en CUTCSA era compleja, porque existía el Sindicato Autónomo del Ómnibus (SAO), con un peso similar a las Tres O, y había 1.600 trabajadores propietarios, debido a la organización cooperativa de la empresa.

"La apropiación de un bien privado no se nos planteó nunca. Retener las unidades significaba un conflicto con la patronal", respondió Plasencia al ser indagado sobre la dispersión o la extracción de una pieza de los ómnibus para evitar que pudieran salir a la calle.

Los obreros que ocuparon las oficinas, los talleres y el mayor estacionamiento de ómnibus de CUTCSA, fueron desalojados el sábado 30 y no pudieron reocupar, porque los militares dejaron una guardia permanente en el lugar.

"La patronal no actuó como lo había hecho en un conflicto interno, respetó la actitud de los trabajadores en defensa de las instituciones, pero ellos de cualquier manera no iban a parar", explicó el dirigente de las Tres O. Después de los decretos represivos del 4 de julio y de los "plebiscitos" organizados por los militares, el sindicato autónomo se reintegró al trabajo. Las Tres O mantuvo la huelga hasta el levantamiento resuelto por la CNT, pero esto representaba a un cuarto del personal de la empresa.

"La información que teníamos en la CNT sobre el nivel de organización existente en el transporte era falsa. Tal vez para un conflicto reivindicativo había funcionado, pero en la huelga se desplomó rápidamente", explicó Luis Iguiní, entonces miembro del secretariado de la central. Salvador Escobar, involucrado a cierta altura en este episodio, lamentó que no se hubieran abierto instancias en el movimiento sindical para analizar lo sucedido en el transporte durante la huelga general.

Diversos sindicatos propusieron al Comando de la Huelga incendiar las unidades del transporte que salieron a la calle. Disponiendo de varios miles de activistas decididos, la medida era perfectamente viable, pero la CNT descartó naturalmente la propuesta. Tanto por haber avalado la vuelta al trabajo en el gremio de AMDET, como por no considerarla una medida de enfrentamiento apropiada. Las tendencias más radicales intentaron ponerla en práctica, pero no tuvieron la capacidad suficiente.[134]

Por esta razón, desde el movimiento estudiantil y otros sectores de la Tendencia Combativa se trató de impedir el restablecimiento del servicio de transporte. Se esparcieron miguelitos por las calles, para inutilizar las ruedas de los vehículos, se apedrearon e

134 Bachetta, 2023:212-214

incluso incendiaron, usando cócteles molotovs, varias unidades en circulación.[135]

En las ocupaciones del Paso Molino y Belvedere, como en la fábrica de Nervión, BAO, en la combativa barriada de La Teja donde la tradición combativa se nucleaba muchas veces en torno al viejo sindicato de panaderos, los militares revisan minuciosamente los locales desalojados, aparentemente en busca de armas. Los militares evidencian nerviosismo y gran incomodidad cuando el desalojo debe hacerse en presencia de gran cantidad de vecinos, que llegaban a rodearlos completamente.

A 6 días de comenzada la huelga general se sabe por medio de los trabajadores de UTE que el consumo de energía del lunes es igual al del domingo, lo que evidencia la paralización de las industrias. El plan de la dictadura de normalizar la situación estaba fracasando.

El Dique Nacional es desalojado por quinta vez. La textil Everfit, desalojada el domingo es reocupada el lunes. Las desocupaciones de Niboplast, Vidplan y Codravi terminan con actos anti dictatoriales y posterior reocupación.

Los desalojos tenían distintos niveles represivos. La obrera textil Graciela López recuerda "*en el caso de la textil Fibratex, nosotros sufrimos tres desocupaciones que fueron con un despliegue… nosotros tuvimos compañeros que fueron torturados dentro de la fabrica (…) Sacaban a las mujeres más jóvenes de las filas a culatazos y las amenazaban, después llevaron a compañeros o compañeras presos, algunas de ellas hasta fueron violadas. (…) había unas piletas donde enjuagaban las herramientas y los de la Metro llenaban eso de agua y restos de portland y otros materiales… Walter Chiappe fue uno de los compañeros al que le hicieron submarino… a el y a otros.*"[136]

Mientras los emplazamientos a volver al trabajo desde las cadenas oficiales buscan infundir temor en la población, se informa desde fuentes oficiales que varios vehículos de la división limpieza del municipio fueron saboteados.[137]

---

135 Bachetta, 2023:138
136 Rico, 2005:286
137 Bachetta, 1993:125

7. Martes 3 de Julio

El personal de Ancap es militarizado por decreto del Poder Ejecutivo. Se empieza a sentir la preocupación por la falta de combustible.

Los obreros de las fábricas de la zona de Maroñas realizan una manifestación en la que participan alrededor de tres mil personas por las calles 8 de octubre y Marcos Sastre. La misma es reprimida. La gente se reagrupa en las calles adyacentes y vuelve a manifestar por la avenida.

En la Facultad de Medicina se realiza una asamblea que deriva en manifestación callejera con la presencia del decano Pablo Carlevaro recorriendo unas nueve cuadras por la avenida Agraciada (actual Libertador).[138]

La fabrica Vidplan en La Teja que había sido desalojada la noche anterior es reocupada por el total de su personal. En el interior del país se conoce que la huelga se sostiene y se realizan manifestaciones callejeras en Salto, Paysandú y Rocha.

El comunicado N°55 del Poder Ejecutivo advierte de los continuos sabotajes que impiden el normal suministro de gas.

Las cooperativas de vivienda nucleadas en FUCVAM también participaron de la huelga general, aquellas que estaban en construcción como el Mesa 1 de Felipe Cardozo, fueron ocupadas como un lugar de trabajo más. En otras, como recuerda Juan Pedro Goriolo "*se dejó una guardia, después todos nos fuimos a nuestros gremios y lo único que funcionaba en la cooperativa era la herrería de noche, y ahí se hacían los "miguelitos". Después fue refugio de muchos compañeros perseguidos en las casas en construcción de la zona y en otros lados.*"[139]

Esa tarde se registra un ataque con bombas molotov a un ómnibus estacionado por Jose Belloni a la altura de Manga.[140]

Ante la ilegalizacón de la CNT el Consejo Directivo Central de la UdelaR emite un comunicado donde señala;

---

138 Rico, 2005:309
139 Rico, 2005:312
140 Rico, 2005:313

> Esta decisión (…) representa, además, un intento desesperado, del gobierno para responder a la histórica medida de paro general con ocupación de los lugares de trabajo dispuesta por la CNT en uso del legitimo derecho de resistencia a la opresión que le asiste, como a toda organización popular, frente al golpe de Estado e implica el más claro reconocimiento por parte del Poder Ejecutivo del importante papel que cumple la CNT como organización de los trabajadores dentro de la lucha popular. (...)
>
> Considera así mismo que el mantenimiento de las medidas de resistencia a los trabajadores constituye un elemento de fundamental importancia en la lucha de todo el pueblo por el pleno restablecimiento de las libertades publicas y sindicales, por la defensa del salario real y de mejores condiciones de vida, y por la adopción de soluciones de fondo a la crisis que vive el país.[141]

Si el gremio del transporte era la pata floja de la huelga general, el peso en las demás patas se volvía más relevante. Las industrias privadas como FUNSA o Alpargatas o la bebida venían sosteniendo la huelga con firmeza, la plaza bancaria estaba totalmente paralizada y la pública abría sus puertas solo para decir que no se estaban realizando operaciones comerciales. Los hospitales seguían sosteniendo la huelga sin desatender las necesidades de la población. Pero con la ocupación militar de la planta de ANCAP, el abastecimiento de combustible (objetivo de control estratégico por parte de la dictadura) se estaba perdiendo.

La necesidad de boicotear el suministro de combustible de la planta de ANCAP estaba en boca de muchos, pero realizar un sabotaje desde dentro implicaría una feroz represión contra los obreros encargados de la sección donde el mismo se realizara, por lo cual el sabotaje se realizó desde fuera.

Para no llamar la atención rompiendo el candado del portón, dos obreros saltaron los muros custodiados por militares que protegían la planta, uno de ellos, Ernesto Vega, se fracturó una pierna en la caída, a pesar de eso, continuó con la tarea propuesta la cual consistía en generar un cortocircuito en la centralita eléctrica de la refinería producido al arrojar una pesada cadena que conectara ambos polos de corriente, la cadena necesitaba ser lo suficientemente grande para quemar el transformador. Ernesto Goggi, el otro realizador del

141 Rico, 2003:51

sabotaje recordará; "*Yo creo que nos ayudó y salvó la vida el hecho del gran ruido que hizo el transformador y todas las alarmas, ruido estruendoso que asustó a toda La Teja y el Cerro, más el apagón. Y la llama que creció por diez… (…) Imagínense los perros, las corridas, las tanquetas movilizándose, el ruido. Pero la gran actuación de los trabajadores hizo que no pasará nada grave.*"[142] Los saboteadores aprovecharon el desconcierto para huir y arribar al auto que los esperaba en las afueras de la planta. Uno se exilió en Buenos Aires, el otro se escondió en Rivera logrando no ser inculpados por el hecho. Desde entonces, la llama apagada de la refinería se convirtió en el símbolo de la resistencia al régimen.

8. Miércoles 4 de Julio

En AMDET se levanta la huelga con el aval del Comando de la CNT. Los ómnibus de CUTCSA conducidos por los dueños y las unidades de AMDET en circulación sólo alcanzan para prestar un servicio de emergencia, pero la imagen sobre la población es que el transporte colectivo de la capital no está en huelga. Las acciones de la resistencia continúan, El sabotaje de los huelguistas es, no obstante, insuficiente como para frustrar el plan militar, con unas decenas de ómnibus y "trolebuses" en la calle.

Mediante acciones son detenidas algunas unidades del servicio de transporte cuando son conducidos por patrones o el ejército con molotovs, piedras o miguelitos.[143]

El régimen, por su parte, comienza la realización de plebiscitos en las fabricas ocupadas para decidir la continuidad de la huelga. La implantación forzosa de los plebiscitos es un forma de coerción típica de los gobiernos. Desconociendo la autonomía del movimiento social para generar sus propias formas de autogobierno impone las del sistema republicano del voto secreto. El voto público en asamblea general implica la participación de los votantes en toda la instancia de discusión para formarse una opinión cabal del tema que contemple todos los puntos de vista, el voto publico a mano alzada, a su vez, implica el compromiso de defender públicamente la posición asumida, a cartas vistas se sabe quien se encuentra de

142 Rico, 2005:336
143 Rico, 2005:344

un lado o del otro de la discusión, no hay lugar a engaños ni dobles discursos. El acto electoral separado de la instancia de discusión garantiza que se pueda votar sin tener un cabal conocimiento de la situación y habilita una acción "secreta" donde uno no debe rendirle cuentas a nadie por las consecuencias de su accionar. Imponiendo los plebiscitos con una censura de prensa absoluta el régimen plantea las reglas de juego y pone los jueces que lo reglamentaran.

La actitud de los obreros y obreras ante el plebiscito fue variada, en algunos casos se optó por no legitimar la medida no acudiendo a votar, lo que provocó la victoria de los votos por levantar la medida. En otros se optó por sí acudir a la instancia, lo que generó abrumadoras victorias sobre la continuación de la medida o derrotas en otros casos.

A las 16.30 horas de ese día se realizó una multitudinaria concentración en la catedral de la Plaza Matriz, convocada por el Comité de Familiares de Presos Políticos y otros grupos, en donde se convocaba la presencia de mujeres, convocada como la "Mujer Oriental", la concentración fue duramente reprimida, la catedral no abrió sus puertas para albergar a las mujeres apaleadas y los militares apresaron a viarias militantes y se apropiaron del dinero recaudado para la solidaridad con los y las presas.[144]

Por decreto del Poder Ejecutivo se autoriza los despidos masivos en los sectores públicos y privados, a su vez, se publica un lista de 52 dirigentes de la CNT requeridos.

Los estibadores del puerto capitalino, agrupados en la Unión Solidaria de Obreros Portuarios (USOP), un gremio independiente, no adherido a la CNT, deciden parar por 48 horas, en repudio a la dictadura. La paralización del puerto es ahora total, pues ya se encontraban en huelga los miembros del Sindicato Único de la Administración de Puertos (SUANP). Un petrolero brasileño está fuera del puerto, sin contar con personal para la operación de descarga. En el puerto de Buenos Aires, tres barcos uruguayos están ocupados por su tripulación y adornados con numerosos carteles donde se leen frases de repudio al golpe de Estado.[145]

---

144 Rico, 2005:352
145 Bachetta, 2023:152

9. Jueves 5 de Julio

Ante la capacidad totalmente colmada de las comisarías de la capital y el interior para encerrar a los cientos de detenidos, se habilita el Cilindro Municipal (cancha de basquetbol donde hoy se ubica el Antel Arena) como cárcel para albergar a los presos políticos, la cual funcionará como tal hasta setiembre de 1975.

En la Villa del Cerro las puertas de fábricas, frigoríficos y talleres, como los pequeños comercios permanecen totalmente cerradas respondiendo así a las tropas del ejercito que ocuparon la sub estacion zonal de UTE. Desde el boletín del Sindicato Médico se puede leer; "*De nuevo el paralelo 38. El Cerro es inconquistable. A la dictadura se le responde cerrando sus puertas. De las fabricas a los modestos boliches de la zona, de las farmacias a los grandes bares. ¡Todo cerrado! La huelga general de la población planificada se concreta ante un atropello: el Ejército mercenario invade la subestación de UTE.*"[146]

En la terminal de ómnibus de Pocitos se siguen registrando ataques a los ómnibus con bombas molotovs.

El boletín de la CNT señala que han transcurrido "*8 días de huelga invencible*" dice que el ejercito se debilita, señala que ante la falta de dinero hay que alimentarse en las ollas populares de las fábricas ocupadas. Llama a pintar muros, continuar la agitación, "*mantener con firmeza la resistencia tomando las medidas necesarias para prevenir la detención de militantes y organizar con tiempo las direcciones sustitutivas.*"[147]

10. Viernes 6, Sábado 7 y Domingo 8 de Julio

La huelga en el transporte colectivo se desmorona completamente. Al levantamiento de la huelga en las grandes empresas de la capital CUTCSA y AMDET, se le suman los ómnibus interdepartamentales de ONDA, COPSA y el ferrocarril. Al mismo tiempo, estibadores y administrativos del puerto de Montevideo deciden reintegrarse al trabajo.

---

146 Noticias SMU, Rico, 2005:379
147 Rico 2005:380

También se debilita la huelga en el servicio público y en el comercio. Ante la amenaza militar de desalojar las oficinas, las gremiales suspenden el paro de brazos caídos y adoptan el "trabajo a Reglamento", el cual si bien es de rendimiento laboral mínimo o nulo, fortalece la imagen de normalización. La represión se focaliza ahora sobre los bancos, aunque sólo abren algunas casas centrales, con personal superior y pocos carneros. El resto continúa paralizado.

Este día, se reúne el Consejo Directivo Central de la Universidad, condena la dictadura y sale en manifestación por 18 de julio la cual es reprimida e interrumpida por la fuerza.

En el cordón industrial de la capital y en los barrios obreros, la huelga y las ocupaciones se mantienen con total firmeza. En los barrios del Cerro y La Teja, las calles han sido cortadas con barricadas.[148]

Sobre los sucesos en La Teja, el boletín "*Noticias"* del Sindicato Médico informa;

> El viernes declararon este barrio zona militar. Desalojaron todas las fábricas, patrullaron las calles, alertando a la población con parlantes. El desalojo comenzó simultáneamente en todas a las 7. Los obreros fueron sacados a la calle y puestos de plantón hasta las 12. Luego, durante 9 horas mantuvieron a los compañeros en la calle. Se establecieron diálogos con la tropa. Los soldados demostraron una gran desorientación. Acostumbrados a obedecer, el contacto con hombres y mujeres firmes, decididos y valientes que no se achicaban ante las armas, quebró sus esquemas y los hizo reflexionar. La represión incluyó también a la población del barrio, que se volcó a la calle en apoyo a los ocupantes. Llevada a cabo por la Guardia Metropolitana incluyó apaleamientos y gaseadas. El sábado las fábricas estaban ocupadas.[149]

Ante la falla en el gremio del transporte los sabotajes se generalizan. Ariel Soto, de FOEB, recuerda la práctica diaria de ir a arrojarles miguelitos, y participó en la realización de un sabotaje en el depósito ubicado en Varela y Propios, la realización del mismo *"era muy refinado, teníamos un artificiero, que tenía un sistema que era una*

148 Bachetta, 2023:158
149 Boletín del SMU 8-07-1973

caja con una bolsa de nafta, la caja llevaba un capullón, y caía en una gotita de ácido. Eso se dejaban ahí y explotaba."[150]

Carlos Pilo de La Teja por su parte recuerda; *"A los ómnibus le dábamos con todo, prendíamos fuego, (...) ahí en Nuevo París prendimos uno. Cuando salieron los ómnibus a la calle, no dejábamos un ómnibus que no pinchábamos. Terminamos sacando clavos de las tablas, de donde hubiera. Poníamos una tabla con clavos y se lo tirábamos de una (…) los ómnibus acá después ya no venían."*[151]

Nestor Rodríguez sobre el tema de los sabotajes al transporte recuerda; *"había unos compañeros con motos, que salían a determinada hora, pasaban con la moto y le tiraban abajo de las cubiertas, los miguelitos quedaban ahí, para pincharlos (...) eso era más cotidiano y era más individual también"*[152]

A las 19hs del viernes, en la esquina de Rivera y Bustamante, es asesinado el estudiante de Veterinaria y profesor de secundaria Ramón Peré, fue baleado por la espalda mientras realizaba un corte relámpago lanzando miguelitos a los ómnibus. El régimen lo acusó de realizar un enfrentamiento armado, pero él no portaba armas y la autopsia comprobó que fue asesinado por la espalda.

Al día siguiente, los detenidos en el Cilindro Municipal eran unos 500.

En el barrió de la Unión se realiza una manifestación de más de tres mil personas que recorre la av. 8 de octubre pasando por dos unidades militares sin ser reprimida. En el oeste de la ciudad, desde las 14 horas, las barricadas en el puente que divide al Cerro de La Teja impiden el ingreso del transporte.

Por la mañana, familiares y amigos de Ramón Peré habían trasladado su cuerpo al local central de la Universidad, para velarlo en ese lugar. Apenas se conoció la noticia los locales universitarios fueron cercados por el ejército, impidiéndose el ingreso o salida de sus ocupantes, procurando impedir movilizaciones estudiantiles de repudio y evitar que el cuerpo sea velado en el edificio central de

150 Entrevista a Ariel Soto, 11 de mayo 2023
151 Entrevista a Carlos Pilo, 12 de mayo 2012
152 Entrevista a Nestor Rodríguez, 12 de mayo 2023

la Universidad. Tras una discusión de los órdenes universitarios, el Rector acordó con el Jefe de Policía el traslado del féretro para realizar el velatorio en otro lugar, pero la Universidad permaneció sitiada.

Raúl Sardo, por entonces estudiante de secundaria recuerda;

> El sábado 7 de Julio, con la muerte del militante comunista Ramón Peré, asesinado el día anterior, se preparó su velorio en la Universidad. Fui hasta allí y a los pocos minutos de entrar llegan los milicos y rodean la Universidad, dejando salir al ataúd y a sus familiares, y en una anécdota risueña, dejan salir a todos los "tiras". También dicen por altavoces de que quien quiera puede salir, previa identificación con las autoridades....por supuesto nadie salió...
>
> Había poca comida por lo que se tuvo que racionar. Era invierno y hacía mucho frío, estuvimos un tiempo en la cantina que era el lugar más caliente, los de secundaria éramos pocos, se nos asignó un cuarto para dormir, con una pequeña luz (…) terminamos la noche, todos durmiendo y bajo la pequeña luz un bolche leyendo la revista "Estudios" del PCU y yo leyendo "La Libertad" de Bakunin...
>
> Llovió toda la noche, y desde las ventanas mirábamos a los miliquitos mojándose sin chistar...
>
> El domingo se cantó el himno uruguayo de cara a la feria de Tristán Narvaja, donde nuestros padres nos miraban sin poder hacer nada.
>
> De tarde jugó Uruguay con Ecuador en el Centenario por las eliminatorias, y se dio algo digno de los milicos: un joven pasó por el frente de la universidad con una bandera de Uruguay, los milicos interpretaron que nos venía a apoyar, por lo que fue detenido. De tardecita se retiraron los militares, por lo que se decidió salir de a dos por vez.[153]

El sábado y el domingo se intensificaron las acciones de resistencia y propaganda de cara a la manifestación convocada para el lunes 9 a las 17hs en 18 de julio. Boca a boca y en los distintos boletines que los gremios publicaban clandestinamente para informar el desarrollo de la huelga, se propaga la convocatoria a la manifestación que quedará inmortalizada con la audición radial de Ruben Castillo en el programa "*Discodromo*" de Radio Sarandí leyendo el poema de Federico García Lorca, donde se aludía reiteradamente a "*las cinco de la tarde*".

El velatorio de Ramón Peré derivó en una multitudinaria

153 Testimonio de Raúl Sardo, 3 de mayo 2023.

manifestación por la avenida Rivera rumbo al Cementerio del Buceo,

En la vecina orilla, el ataque a la dictadura uruguaya se hace sentir. El Consulado de Uruguay en La Plata (Buenos Aires) es asaltado por un comando armado pintando en sus paredes "Solidaridad a los revolucionarios y trabajadores uruguayos", se revisó la documentación existente y se dejaron volantes y otras consignas estampadas en las paredes. A su vez, la residencia del embajador uruguayo Adolfo Folle Martínez fue atacada con bombas incendiarias molotvs, señalando así a los cómplices del régimen dictatorial uruguayo.[154]

Por la noche la represión se intensifica. Las detenciones son masivas, una asamblea de obreros de la empresa TEM es baleada, en FOEB diez de las veintidós fabricas ocupadas son desalojadas.

El domingo, Liber Seregni, líder del Frente Amplio realiza algunas reuniones con dirigentes de la CNT acerca del desenvolvimientos de la huelga, una de ellas, con León Duarte, donde discuten sobre el futuro de la huelga.

La reunión fue coordinada por Héctor Rodríguez, y según recuerdos posteriores de Seregni "*La conversación con León giró en torno a un principio táctico: decía yo que, en una situación como aquella en que la derrota táctica era un hecho, lo fundamental consiste en preservar las fuerzas, rescatar todo lo posible y preservarlo para después. Algunos compañeros de la CNT querían seguir. Diseñamos entonces una salida ¿como terminar la huelga sin que se interpretara como una entrega? Con un acto de todas las fuerzas de resistencia.*"[155]

"*La entrevista con León Duarte fue excelente. Hubo ahí un acuerdo en la valoración de los hechos, pero Duarte entendía que todavía había capacidad de lucha, de continuar. Tomaba en cuenta la propuesta mía, veía a que apuntaba. Pero claro, en el nivel en que Duarte se movía había todavía una real capacidad.*"[156]

Según los recuerdos de Augusto "Chacho" Andrés, quien participó

---

154 Compañero N°48, 9-07-1973 "Violencia contra sedes diplomáticas uruguayas" y Rico,2005:473

155 Blixen, 1997:109. Blixen,2010:112

156 Chagas/Tornarelli,1989:64

en la reunión de ROE en la que Duarte informó sobre la reunión realizada con Seregni, Duarte no fue a acordar el levantamiento de la huelga sino a ver los mecanismos de dinamizarla y profundizarla. Y llevó dos propuestas concretas, una planteada por otro grupo político que consistía en coordinar un día y hora para realizar un ataque generalizado al transporte colectivo y contrarrestar la falla del gremio del transporte.

La otra consistía en distribuir la comida almacenada en el Mercado Modelo y repartirla en las distintas ollas populares y barriadas obreras para sostener la alimentación de los huelguistas por un buen tiempo. Para realizar la acción Duarte garantizaba el compromiso de los changadores del Mercado Modelo afines a la ROE y la implementación de cuadrillas con un centenar de compañeros que la FAU garantizaba para realizar la distribución.

Si bien ambas propuestas fueron desestimadas, el ataque coordinado a los ómnibus se realizó por algunos grupos aislados en los días finales de la huelga.[157]

En la madrugada del domingo es asesinado por la policía el estudiante Walter Medina de 16 años mientras pintaba un muro en Piedras Blancas. En el Cilindro Municipal los presos ya son más de dos mil.

11. Lunes 9 de Julio

Éste día se realiza la manifestación callejera más importante de toda la Huelga General. Los manifestantes se fueron acercando al centro de la ciudad de forma aislada para converger todos en la avenida principal a la hora acordada. Los cafés y bares de la avenida céntrica se encontraban con una inusual y sospechosa plenitud de mesas ocupadas.

Ariel Soto de FOEB recuerda;

> Íbamos por el repecho de Avenida Libertador, que en esa época todavía creo que era Agraciada, a la altura, donde está el edificio de ANCAP, y entonces vos veías que las calles se iban negreando de

157 Andrés, Augusto "Recuerdos del Loco Duarte" Brecha, 23-7-2003 y entrevista realizada el 13 de mayo de 2023.

gente, había como una coincidencia de no ir en una barra muy grande al arrancar, al llegar a la plaza del Entrevero (...) Y en un momento alguien largó la bocha. El tema es que los tombos [policía] estaban ahí, (…) los milicos empezaron a cargar, y después venían cargando de la plaza Independencia. (...) el tableteo de ametralladora, algunos dijeron, tiraban, estaban los artilleros, los camiones tiraban, tiraban para arriba.[158]

Bachetta por su parte recuerda como siguió la situación;

Enseguida vino la represión. Buscaron una disolución inmediata de la multitud, pero no lo consiguieron. La gente se dispersaba y rápidamente se reagrupaba con nuevos bríos. La policía volvió a la carga con saña, se oyeron muchos disparos, pero la concentración se mantenía y los manifestantes gritaban "¡Libertad!. ¡Libertad!". Las fuerzas policiales están sorprendidas y superadas por el mar de gente que cubre la avenida.

Hombres y mujeres resistían impávidos las arremetidas de los carros anti motín, los fuertes chorros de agua y los gases lacrimógenos. Un grupo de manifestantes consigue subir encima de un carro lanza-agua y desviar el chorro dirigido contra la gente. Cuando es evidente que la Policía ha sido desbordada, interviene el Ejército. Se oye el tableteo de ametralladoras, disparando sobre la cabeza de los manifestantes.

Al final, entraron en escena 15 carros blindados de asalto, armados con una ametralladora de grueso calibre. De esta forma consiguen desalojar finalmente a los manifestantes, todos los comercios son clausurados y el centro de la capital es declarado zona militar. A esa altura, no obstante, la demostración había alcanzado su propósito. Durante una hora, la multitud se adueñó del centro de la capital.

Los destrozos provocados por la represión en bares y comercios de la zona son cuantiosos. Aún después de finalizada la concentración popular, los transeúntes solitarios son perseguidos con la misma severidad. El diario El Popular, perteneciente al Partido Comunista, fue rodeado por el Ejército y baleado desde la calle.

El local es allanado más tarde y son detenidos todos sus ocupantes. Los daños aquí también son cuantiosos. Al final de la tarde, el edificio central de la Universidad y la Facultad de Medicina son nuevamente cercados por contingentes militares armados.[159]

Álvaro Jaume recuerda también la manifestación del 9 de julio

158 Entrevista a Ariel Soto, 11 de mayo 2023.
159 Bachetta, 2023:169

destacando la resistencia efectuada desde los grupos juveniles de la Tendencia;

> Yo nunca había visto una cosa igual, (...) la gente bajaba una cuadra y volvía, horas y horas (...) se empezó a llenar 18 (…) fue increíble, a las 5 en punto, en cuestión de 15 minutos, se lleno todo 18, vos mirabas desde la Plaza Independencia, seguías toda la Plaza Libertad, el Entrevero para allá, hasta Ejido era completo 18 (...) me acuerdo patente, los milicos se arrodillan, el oficial les da la orden de tirar y los milicos no tiran, (...) vienen 3 camellos, todavía estábamos quietos porque además eran tanta la gente (...) justo ahí en la esquinita, se apuestan, descienden por el entrevero, se van arrimando, se ponen arrodillados, les dan la orden de tirar, los tipos no tiran, no tiran nada, (...) los soldados no tiraban pero la gente no se movía, entonces, (…) después entran a meter, vienen por Agraciada, (...) primero empezaron gaseando, empezaron con el lanza aguas y con los gases lacrimógenos para separar la gente, disolver la multitud díscol (...) fue toda una resistencia, no estuvo la multitud hasta las 9 de la noche pero la multitud yo te diría que hasta las 7 de la tarde eran miles. (...) hubieron algunos cócteles que usamos nosotros, que armamos un par de barricadas. Como Tendencia, (...) armamos un par de barricadas sobre 18, en la Plaza Libertad, (...) una fue cortando donde está el Ministerio de Relaciones Exteriores (...) la otra fue en Paraguay, fueron en dos lugares, llevamos algunas cubiertas y llevamos los cócteles.[160]

Los combates en los alrededores de la Plaza Libertad se sostienen durante horas, se intenta incendiar un trole de AMDET y los destrozos ocasionados durante la represión son cuantiosos.[161]

El boletín de los trabajadores bancarios informa sobre la manifestación;

> La represión vuelve a la carga, para encontrar cada vez mayor resistencia. La policía, desconcertada, sólo sabe reprimir mas fuerte. Se hacen presentes efectivos militares en gran número. Los gases son sustituidos por el apaleo indiscriminado y por los disparos a granel. El saldo: cientos de detenidos, decenas de heridos, varios heridos de bala, tres o cuatro heridos graves, uno de ellos con un balazo en la cabeza. El tráfico interrumpido por varias horas, las luces de 18 apagadas, seis

160 Entrevista a Álvaro Jaume, 15 de mayo 2023
161 Rico, 2003:76

> tanques chicos patrullan el centro: la ciudad parece en pie de guerra. La dictadura muestra su verdadero rostro. Y frente a ella, el pueblo le grita que no se doblega, que pese a los golpes seguimos más firmas que nunca, con la fuerza que nos da la justicia de nuestra causa, con la fuerza que nos dan nuestros muertos.[162]

Los distintos boletines gremiales informan de la situación de los heridos, pudiéndose saber que el herido de bala en la cabeza permanece en estado de coma y que otro manifestante sufrió una fractura expuesta tras el impacto de una granada.[163] El Ministerio del Interior reconoció la existencia de dos policías y dos manifestantes heridos de bala.

12. Martes 10 de Julio

La manifestación del día anterior le había dado un fuerte repunte a la huelga. Pero ese día, los desalojos continuaron. En los frigoríficos la huelga es levantada. En el gremio médico en cambio, una asamblea de 500 médicos decide continuar con la huelga.

Ese día, mientras se realizaba una reunión de la ROE en la Iglesia de San Juan Bautista de Pocitos, es detenido León Duarte. "*Un día en que allí había dos asambleas de bancarios, con unas 150 personas. La iglesia fue rodeada por "la Metro" (Coraceros) y una nube de tiras.*"[164]

Paralelamente se realiza el cortejo fúnebre de Walter Medina. Cerca de noventa huelguistas son arrestados diariamente, hombres y mujeres. El boletín de la CNT señala "*Están ingresando al Cilindro cientos de personas por día que llegan en ómnibus, encapuchados, algunas heridas. Salen al rededor de diez personas por día. Duermen en el suelo y la comida traída por los familiares se reparte entre todos. Todos los compañeros que llegan son recibidos con aplausos. Hay un excelente ánimo. Hoy darán cinco minutos de visita por*

---

162 A los trabajadores bancarios, 10-7-1973

163 Noticias (SMU) N°10 10-07-1973 y "Al los trabajadores en lucha" N°16

164 Andrés, Augusto "Recuerdos del Loco Duarte" Brecha, 23-7-2003 y entrevista realizada el 13 de mayo de 2023. Aunque suele mencionarse que al momento de la detención Duarte se encontraba en una reunión de la Tendencia, Andrés, allí presente, confirma que se trataba de una reunión de la ROE.

detenidos."[165]

Mientras algunos dirigentes sindicales extienden la propuesta de levantar la huelga, tres gremios de la Tendencia, FUNSA, FOEB y FUS, elevan una propuesta titulada "Bases de Salida de la Huelga General" en la cual expresaban que no se le podía conceder a la dictadura "*una tregua para recomponer sus fuerzas y lanzarlas nuevamente contra el pueblo*" y llamando al reforzamiento y la unidad "*en torno a una dirección que conduzca efectivamente las luchas*". A la vez proponían pedir garantías para levantar la huelga; "*1) anulación del decreto del 4 de julio; 2) libre funcionamiento de los sindicatos; 3) anulación del decreto que declaraba ilícita a la CNT y requería a sus dirigentes: 4) libertad para los detenidos con posterioridad al 27 de junio; 5) reestablecimiento de las libertades y 6) reconocimiento de los derechos constitucionales de los partidos políticos*".

Este documento bajo el subtítulo de "Preguntas sin Respuestas", realizaba severos cuestionamientos a la dirección de la CNT preguntándose; "*¿Por qué se había levantado la Huelga en el transporte, puerto, la carne, municipales, AFE, administración central, etc.? Si la Huelga no estaba levantada por los sindicatos mencionados, ¿qué habían hecho estos para reintegrar a los trabajadores a la Huelga? ¿En qué casos el comando de la CNT autorizó levantar la Huelga?*"[166]

Esta noche se reúne la Mesa Representativa de la CNT, la segunda vez desde el golpe de Estado. En un balance de la situación, el comando concluye que la huelga general ha alcanzado sus objetivos fundamentales, al lograr desenmascarar a la dictadura y quitarle bases de apoyo social y político. La propuesta es que la huelga debe ser levantada antes de que sufra un desgaste mayor, para preservar las fuerzas del movimiento y seguir la lucha por otros caminos y métodos.

La propuesta del comando es cuestionada por varios integrantes de la mesa. Los representantes de FUNSA y la Salud, por la corriente en minoría, y la Federación OSE, miembro del Secretariado Ejecutivo de la central, alegan que la huelga general no puede ser levantada de esa manera. En caso de optar por el levantamiento, consideran que

---

165 Rico, 2005:555
166 Chagas/Tornarelli,1989:77

se cuenta con fuerza como para liberar a los presos y obtener ciertas garantías.

Frente a las discrepancias existentes, la Mesa de la CNT no llega a la votación en esta reunión. La sesión pasa a cuarto intermedio, hasta el día siguiente que se realizará en el sanatorio Impasa.[167]

13.- Miércoles 11 de Julio

Se reúne la Mesa Representativa, en la votación no hubo acuerdo unánime. FUNSA y la FOEB votan negativamente, el COT y la FUS se abstienen, los demás gremios votan a favor de levantara. En varios gremios, como el SUNCA o la UNTMRA se acata la decisión con enorme frustración e impotencia.

La Mesa Representativa aprobará un documento: "*Mensaje de la CNT a los Trabajadores Uruguayos*", en el cual se comunicaba el término de la medida, se reconocía la combatividad demostrada, el espíritu de sacrificio, y dignidad de la clase obrera; se acusaba a Bordaberry y "*quienes lo acompañan*" de haber instaurado una "*dictadura fascista*", finalizaba con la reiteración de la vigencia de los cinco puntos levantados el 28 de junio y se incluía, fuera de esta plataforma, el reclamo por "*una apertura realmente democrática en la vida del país*".[168]

La coordinación de gremios de La Corriente[169], ampliada con FUNSA emitió su posición en un manifiesto público;

> La Mesa Representativa de la CNT resolvió sobre el mediodía de hoy, 11 de julio de 1973, por mayoría, el levantamiento de la huelga general sin ningún tipo de condiciones ni garantías. La decisión tomada fue impulsada por algunos militantes del PC y resistida por otros pero, finalmente, aprobada por todos con la discrepancia de los delegados de la FUS, la FOEB y FUNSA. El delegado de AEBU votó la decisión, a pesar de tener mandato unánime del Consejo Central de

167 Bachetta,2023:171-172

168 Rico, 2005:567-573

169 La Corriente se organizó desde 1972 dentro del Frente Amplio nucleando los grupos políticos que con posturas similares a las de la Tendencia Combativa (de hechos varios grupos participaban de ambas instancias) integraban la fuerza partidaria de izquierda.

no votar ningún levantamiento sin contar con una negociación que proporcione garantías mínimas.[170]

Antranic Adourian, también de FOEB por su parte señala; "*El día que se define el levantamiento por parte de la dirección de la CNT, en aquel momento, el sindicato (Bebida) se reúne y define levantar lo que se llamó el documento de las 3 F, elaborado conjuntamente con compañeros de la FUS y de FUNSA, donde también en primera instancia participaron compañeros del COT, que posteriormente, por una situación particular, no lo firmaron, pero el documento realmente también fue trabajado por compañeros del COT*"[171]

El documento de las 3 F, será un completo balance de los gremios de la Tendencia Combativa que dieron todo su potencial al servicio de la lucha tal como la entendían, a fondo y desde la unidad del movimiento social, práctica sostenida desde la lucha que los mismos impulsaron durante los años previos al golpe. En el documento se podía leer;

EL GOLPE DEL 27 DE JUNIO

(…) Febrero de 1973 constituye una señal del proceso que recorren las FF.AA. Los comunicados 4 y 7 podrán ser, en mayor o menor grado expresión de aspiraciones reales existentes en el seno de las FF.AA. en su momento, o meros instrumentos de propaganda demagógica. Lo indiscutible, a la luz de los acontecimientos, es que se constituyó en un error la pasividad expectante con que el movimiento popular encaró su accionar de febrero en adelante. Fue pues un error la movilización sin decisión de alcanzar objetivos propios inmediatos que eran de vital importancia para los trabajadores (...)

LA HUELGA Y SU DESARROLLO

En la madrugada misma del golpe, cumpliendo la resolución de los Congresos, sin detenerse a esperar una orden central, ni ante vacilaciones que pudieran producirse a algún nivel, importantes centros de trabajo (especialmente fábricas) fueron ocupadas.

Al mediodía la ocupación era prácticamente total (alcanzando lugares con escasos antecedentes de movilización sindical).

Del 27 de junio al 4 de julio, la huelga fue casi total. Destacamos de ese período:

a) —la generación de energía eléctrica se mantenía bajo control

170 "Condiciones del levantamiento y conducta a seguir" Nuestra Posición 11-07-1973
171 Rico, 2005:522

obrero y el abastecimiento de combustibles dependía, por entero, de las resoluciones gremiales.

b) —los días 30 de junio, 1, 2, 3 de julio se desarrolló una ofensiva de operativos desalojo. En la mayoría de los casos se reocupó (en algunos casos hasta 7 veces), excepto LANASUR que quedó unilateralmente ocupada por las FF.AA. y que no pudo ser ocupada por los trabajadores. En ALPARGATAS, BAO, etc., el trato represivo alcanzó una violencia extrema sin lograr el ablande de los trabajadores y militantes que reocuparon sus fábricas.

c) —el jueves 28 y el viernes 29 de junio, el ejército retira combustibles de ANCAP. El sábado 30 la ocupa militarmente,"copando el combustible almacenado.

d) —se registran dificultades graves en el Coordinador de los gremios de la Prensa.

e) —el sábado 30 comienzan a observarse dificultades en el Transporte.

En los días 4 al 8 de julio, se desmorona la huelga en el Transporte y se levanta en Municipales, Estibadores, SUANP y Ferroviarios, asimismo en COFE en el cual nunca, orgánicamente, se decretó la huelga. También se producen levantamientos en los sectores que por sí mismos la habían decretado. Desconocemos por responsabilidad de quién o en acuerdo con quién, se produjeron estos levantamientos.

Los entierros de los estudiantes caídos y la gran concentración popular del lunes 9 de julio, mostraron un alto nivel de presencia y combatividad.

Finalmente, el miércoles 11, la Mesa Representativa levanta la huelga sin condiciones. Quedan, como consecuencia: los despedidos, los presos, los requeridos, los sumariados, los perseguidos. El nivel de lucha de los lugares ocupados en ese momento señalaban, elocuentemente, la firmeza y el papel de vanguardia de la clase obrera en la batalla librada. Batalla librada con el calor del pueblo, con el apoyo del barrio.

ENSEÑANZAS DE LA HUELGA

Esta huelga general es la acción política más importante desarrollada en el Uruguay por el conjunto del proletariado, de los sectores asalariados, del estudiantado y vastos sectores sociales.

Constituyen grandes aportes políticos de esta huelga:

A) —la participación de grandes masas actuando de conjunto como forma de protesta política contra la dictadura, hecha en forma de huelga y ocupación de lugares de trabajo.

B) —el papel protagónico de la clase obrera, que dio un salto cualitativo en la conducción política del movimiento popular.

C) -la toma de conciencia de su fuerza, por parte del movimiento popular, y de la necesidad de crear las condiciones políticas, organizativas y técnicas para la lucha por el poder popular, sin el cual ningún programa del pueblo se hará realidad.

D) -la generalización del conjunto del movimiento sindical, de las

diferentes manifestaciones callejeras, practicadas en condiciones sumamente difíciles.

E) —la constatación de la importancia que tienen los planes de lucha, (criterios y objetivos; planificación, organización y previsión), para el desarrollo de la lucha. Su ausencia impide desplegar todo el potencial de lucha disponible.

F) —la constatación de la importancia de los Comités de Base, del desarrollo de la militancia por sección, empresa y niveles intermedios, como sostén y ejercicio de la dirección en cualquier circunstancia.

G) -la constatación de las necesidades de una estructura regional y zonal construida a partir de los lugares de trabajo, cimentado a partir de éstos una sólida dirección intermedia (regional y zonal) del conjunto del movimiento sindical en Montevideo.

H) -Es en la práctica de un sindicalismo conciliador, en el ablandamiento sistemático de los métodos, en la condena constante, por parte de sectores del movimiento sindical, de toda expresión de radicalización en los métodos de lucha, todo ello unido a la falta de planes de lucha apropiados, en la carencia de una estructura sindical adecuada, asimismo como en la carencia de suficientes cuadros intermedios arraigados en la base, en la práctica de un sindicalismo reivindicativo —desvinculado de los aspectos programáticos— es donde debe buscarse la explicación de las graves carencias que varios gremios evidenciaron, a tal grado que la huelga no pudo mantenerse e incluso, en algún caso, decretarse en forma efectiva.

NINGÚN GREMIO FUE DERROTADO; FUE DERROTADO UN ESTILO, UN MÉTODO, UNA CONCEPCION DEL TRABAJO SINDICAL.

En resumen: la fuerza de la HUELGA GENERAL contra la dictadura (experiencia históricamente inédita) golpeó a ésta en cierto grado. No logró voltearla, pero consiguió agrupar contra la dictadura un anchísimo frente de fuerzas desigualmente estructuradas. La lucha puso a prueba todas las orientaciones, todos los sistemas organizativos y de trabajo sindical, todos los criterios tácticos.

Corregir las carencias a la luz de la experiencia, de manera que la siguiente ola del movimiento popular ahogue a la dictadura, es una tarea necesaria que exige amplitud de criterio y seriedad de análisis.

LA SITUACIÓN ACTUAL

(…) La CLASE OBRERA, columna vertebral de la resistencia popular durante la huelga de 15 días, debe seguir cumpliendo su papel cardinal. (...) Sólo el papel protagónico del pueblo impedirá que esta lucha culmine con una salida entre bambalinas que signifique una nueva frustración para el pueblo y, especialmente, para la clase obrera.

PERSPECTIVAS

De lo anterior, conduce sostener que con la dictadura NI TREGUA,

NI LEGITIMACIÓN. (...)
A TODOS LOS NIVELES DEL MOVIMIENTO POPULAR HAY QUE LUCHAR PARA LOGRAR LA MENTALIDAD DE LA RESISTENCIA. HEMOS HECHO UNA EXPERIENCIA. HEMOS LIBRADO UNA BATALLA. SERÁN OTRAS BATALLAS. SOMOS INVENCIBLES. SOMOS UN PUEBLO QUE NO SE DEJA ARREAR.[172]

14. Conclusiones

Poco se puede agregar a la gran gesta realizada por la sociedad organizada enfrentada a la tiranía institucional de un Estado que avasalló progresivamente todos los derechos y garantías sobre los cuales decía legitimarse.

En el transcurso de este relato se ha intentado dejar constancia de una parte de lo sucedido, de la porción de la historia que implica la lucha inclaudicable por una sociedad libre de las distintas opresiones políticas y económicas que la aquejan. La mejor conclusión que se puede ofrecer es la brindada por los mismos actores del periodo, plasmada en los constantes llamados a emprender una ofensiva revolucionaria desde todos los sectores ideológicos contra el régimen y puesta en práctica en las luchas desarrolladas.

Pero lo que sí puede afirmarse, analizando el proceso histórico en su conjunto, que va desde la unificación sindical y la aprobación de la medida de huelga general con ocupación de los lugares de trabajo hasta el golpe de estado de 1973, es la razón que le asistió a los planteos realizados constantemente por la Tendencia Combativa.

La Resistencia, vio claramente al golpe de Estado como un proceso gradual iniciado por el Pachecato desde junio de 1968, considerando imprescindible enfrentarlo desde la fuerza social organizada en varios niveles, sindical, ideológico, armado. No solo puso en práctica su propuesta, sino que intentó incansablemente que fuera acompañada por el resto del movimiento obrero y social en sus reiterados pedidos desde los gremios de Tendencia a la Mesa Representativa de la CNT y al conjunto de los sindicatos del país, de la puesta en práctica de un plan de lucha que pase a la ofensiva para derrotar al gobierno, al sistema político y al proyecto económico

172 Documentos Sindicales N°3. “Documentos de la Huelga General.” CIU, Montevideo, 1984:59-67

monetarista impulsado desde los organismos de crédito internacional que institucionalizaban la injusticia.

Luego de declarada la huelga general, desde el 27 de junio de 1973, quedó demostrado que los gremios que lograron sostener la lucha con firmeza inclaudicable fueron aquellos de la Tendencia que practicaron, durante los años previos, una dinámica de lucha ofensiva constante. Fueron los textiles, la bebida, la salud, el aguerrido sindicato de FUNSA junto a muchos otros, los bastiones de la huelga general, los que demostraron que el músculo de la lucha social debía ser ejercitado para poder ser efectivo a la hora de la lucha cuerpo a cuerpo. Fueron aquellos gremios jugados a la "pacificación" a la espera de una solución mágica por la vía electoral a los que les resultó insostenible con el paso de los días el mantenimiento de la huelga. Así como bien señalaron los gremios de Tendencia;

Ningún gremio fue derrotado; fue derrotado un estilo, un método, una concepción del trabajo sindical.

1971, la agitación callejera encuentra a la ROE en primera linea de fuego, solidarizándose con los trabajadores en conflicto o repudiando el asesinato del compañero Heber Nieto, la lucha enciende el camino. Autores: arriba Edgar Chelle; abajo foto publicada en ´´BP Color bajo Control Obrero´´ Nro 5, autor desconocido.

1° de mayo de 1973, momento en que obreros y estudiantes confluyen a la altura del Palacio Legislativo. Autor: fotografía publicada en ¨Uruguay, ¡La resistencia Vencerá!¨ (Mayo, 1974), autor desconocido.

AHORA, MAS QUE NUNCA
A PELEAR JUNTOS
COMPAÑERO
La Guerra es Contra el Pueblo
La Clase Obrera Movilizada
RESISTIR ES LA CONSIGNA
COMPAÑERO
Las banderas de la libertad flamean en manos de la clase trabajadora

Compañero, semanario vocero de la ROE. Portadas del 18 de abril de 1972 (tras declararse el Estado de Guerra Interno) y del 9 de julio de 1973 en plena Huelga General.

La planta de FUNSA ocupada durante las primeras jornadas de la Huelga General. Autor: Aurelio González

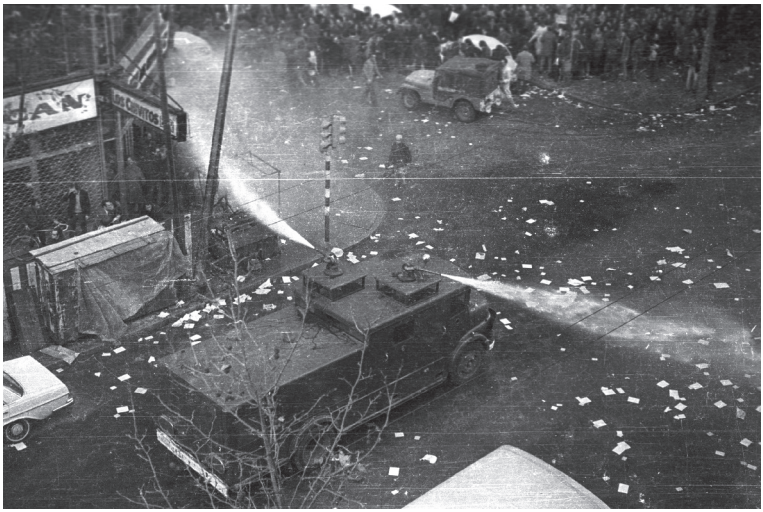

Guanacos reprimiendo durante la manifestación del 9 de Julio durante la Huelga General. Autor: Aurelio González

BIBLIOGRAFÍA

• Acuña, Raúl Iván. “¿Adónde va el sindicalismo uruguayo?” Arca. Montevideo, 1967.
• Aldrighi, Clara “La injerencia de Estados Unidos” en Brecha 6-06-2003.
• Aldrighi, Clara. “La izquierda armada.” Aldrighi. Montevideo, 2016.
• Alfaro, Hugo. “La lección de FUNSA ocupada.” Semanario Marcha, Montevideo. 7-07-1972.
• Andrés, Augusto “Recuerdos del Loco Duarte” en Semanario Brecha, Montevideo. 23-07-2003.
• Bacchetta, Victor. “Las historias que no nos contaron”. Sitios de la Memoria. Montevideo,2023.
• Bachetta, Victor L. “Las historias que cuentan” Tercer Mundo. Montevideo, 1993.
• Barhoum, María. Pesce, Fernando. Yaffé, Jaime. “43 años de lucha por la educación pública y los derechos de sus trabajadores.” FENAPES. Montevideo, 2010.
• Barret, Daniel. “El movimiento anarquista uruguayo en los años del cólera.” Tierra y Tempestad N°2 Montevideo, 2008.
• Blixen, Samuel. “Liber Seregni, el general del pueblo.” Le Monde Diplomatique. Buenos Aires, 2010.
• Blixen, Samuel. “Seregni, La mañana siguiente.” Brecha. Montevideo, 1997.
• Bouzas, Carlos. “La generación Cuesta Duarte.” AEBU/PIT-CNT, Montevideo, 2016.
• Broquetas, Magdalena. Caetano, Gerardo (Coords). “Historia de los conservadores y las derechas en Uruguay.” Banda Oriental. Montevideo, 2023.
• Caula, Nelson. Silva, Alberto. “Alto el fuego.” B. Uruguay. Montevideo, 2013.
• Chagas, Jorge. Tonarelli, Mario. “El sindicalismo uruguayo bajo la dictadura 1973-1984”, Montevideo, Ed del Nuevo Mundo. 1989.
• CNT Documentos y Congresos 2. Lucha y Polémica Sindical 1968-1973 (IV). Documentos Sindicales N°7. Montevideo, 1985
• Cores, Hugo. “Memorias de la Resistencia.” Trilce. Montevideo, 2002
• Cores, Hugo. “Reflexiones sobre el movimiento obrero y la crisis política uruguaya. 1968-1973” Edición casera, Montevideo, 1984.
• Costa, Héctor. “Javier Pose, ecos de rabia. Trayectoria militante de un anarquista” Actas del II Congreso Internacional de Investigadorxs sobre Anarquismo(s) https://www.colibri.udelar.edu.uy/jspui/handle/20.500.12008/23421
• Dar Vuelta Todo. “ROE, Activismo libertario en el largo 68.” https://www.academia.edu/53543228/ROE_Activismo_libertario_en_el_largo_68
• Del Huerto Amarillo, María. “El ascenso al poder de las Fuerzas Armadas.” CERPAJ. Montevideo, 1986.
• Demasi, Carlos. “El golpe a destiempo”. Semanario Brecha. Montevideo, 20-06-2003.
• Documentos Sindicales N°3. “Documentos de la Huelga General.” CIU, Montevideo, 1984.
• FAU “Apuntes sobre el movimiento obrero” [Gatti, Gerardo], Cuadernos, Federación Anarquista Uruguaya N°1, Montevideo, 2018.
• FAU “Cartas de FAU, Tomo 1.” Ed Recortes. Montevideo, 2016.
• FAU “Cartas de FAU, Tomo 2.” Ed Recortes. Montevideo, 2021.
• FAU [Gatti, Gerardo. Cariboni, Raúl] “Apuntes sobre movimiento obrero. Segunda

Parte. 1967-1969", Cuadernos, Federación Anarquista Uruguaya. Montevideo, 2023.
• FUS "Cinco décadas de lucha" Primero de Mayo, Montevideo, 2015.
• Gatti, Gerardo. "Raices y presencia de la CNT" Lucha Libertaria N°208, Montevideo, abril 1965.
• González Sierra, Yamandú. "Un sindicato con historia. FUNSA" (3 tomos). CIEDUR-UOESF. Montevideo, 1991, 1991, 1998.
• Graña, Francois. "Los padres de Mariana." Trilce. Montevideo, 2011.
• Lessa, Alfonso. "El pecado original. La izquierda y el golpe militar de febrero de 1973." Debate. Montevideo, 2012.
• López Mercado, José. "Un historia cervecera. El sindicato de fábricas nacionales de cerveza en la FOEB (1947-2004)" Ed. de la Memoria. Montevideo 2004.
• Lustemberg, Hugo. "Uruguay; Imperialismo y estrategia de liberación. Las enseñanzas de la huelga general." Achaval. Buenos Aires, 1974.
• Mantero Álvarez, Ricardo. "Historia del movimientos sindical uruguayo." FCU/AEBU. Montevideom 2003.
• Marchesi, Aldo. Markarian, Vania. "Uruguay en el mundo." en Caetano, Gerardo. "Uruguay. En busca del desarrollo entre el autoritarismo y la democracia." Tomo III 1930-2010. Planeta. Montevideo, 2016.
• Martinez, Regino. Muñoz, Pascual. "Pólvora Verde. Breve diccionario de la región uruguaya." Alter. Montevideo, 2023.
• Mechoso, Juan Carlos. "Acción directa anarquista. Una historia de FAU." Recortes. Montevideo, 2002.
• Muñoz, Pascual. "El impacto de la Revolución Rusa en el movimiento obrero rioplatense" Dínamo (La Diaria), Montevideo, 30 de octubre 2017
• Muñoz, Pascual. "La fundación del Sindicato de Artes Gráficas" en El Obrero Gráfico, Montevideo 20 de Diciembre de 2020.
• Muñoz, Pascual. "La primera huelga general en el Uruguay"La Turba. Montevideo, 2012.
• Nahum, Benjamín. Cocchi, Angel. Frega, Ana. Trochón, Yvette. "Crisis política y recuperación económica. 1930-1955." Banda Oriental, Montevideo, 1991.
• Nahum, Benjamin. Frega, Ana. Maronna, Monica. Trochón, Yvette. "El fin del Uruguay liberal 1959-1973." Banda Oriental, Montevideo, 1993.
• Olesker, Daniel. "El movimiento estudiantil entre 1971 y 1976" Inédito.
• Porrini, Rodolfo. "La nueva clase trabajadora" FHCE. Montevideo, 2005
• Porrini, Rodolfo. Perugorría, Clara y Suárez, Jazmina. "Luchando contra el capital, defendiendo a los trabajadores gráficos y las dificultades de la unificación sindical" en El Obrero Gráfico, Montevideo 20 de Diciembre de 2020.
• Porrini, Rodolfo. Salaberry, Mariela. "Leon Duarte. Conversaciones con Alberto Márquez y Hortencia Pereira". Compañero. Montevideo, 1993.
• Rey Tristan, Eduardo. "A la vuelta de la esquina. La izquierda revolucionaria uruguaya. 1955-1973." Fin de Siglo. Montevideo, 2006.
• Rico, Álvaro. "Del orden político democrático al orden policial del estado", Semanario Brecha, Montevideo. 6-06-2003.
• Rico, Álvaro. "La Universidad de la República. Desde el golpe de Estado a la intervención." FHCE/CEIU. Montevideo, 2003.
• Rico, Álvaro. (Coord.) "15 días que estremecieron al Uruguay", Fin de Siglo. Montevideo, 2005.
• Rodríguez, Enrique. "Un movimiento obrero maduro". Pueblos Unidos.

Montevideo,1988
• Rodríguez, Héctor. “30 años de militancia.” CIU, Montevideo, 1993.
• Rodríguez, Héctor. “Entre la dictadura y el dialogo” Marcha N°1147, 8 de marzo 1963.
• Rodríguez, Héctor. “Nuestros sindicatos”, Centro Estudiantes de Derecho. Montevideo, 1966.
• Rodriguez, Hector. “Unidad Sindical y Huelga General”. CUI. Montevideo, 1985.
• Rodríguez, Universindo. “el punto mas alto en la lucha de los trabajadores.” Semanario Brecha. Montevideo, 27-06-2003.
• Rodríguez, Universindo. Trías, Ivonne. “Gerardo Gatti. Revolucionario”. Trilce. Montevideo, 2012.
• Rodriguez, Universindo. Visconti, Silvia. Chagas, Jorge. Trullén, Gustavo. “El sindicalismo uruguayo. A 40 años del congreso de unificación.” Taurus. Montevideo, 2006.
• Ruiz Valente, Héctor. “Contribución a la historia de AEBU” Montevideo S/E, 1992.
• Tría, Ivonne. “Hugo Cores. Pasión y política en la izquierda uruguaya.” Trilce. Montevideo, 2008.
• Turiansky, Wladimir. “El movimiento obrero uruguayo.” Pueblos Unidos. Montevideo, 1973.
• Varela Petito, Gonzalo. “El golpe de estado más largo. Uruguay Febrero-Junio 1973.” Planeta. Montevideo, 2023.
• Vescovi, Rodrigo. “Anarquismo y acción directa. Uruguay 1968-1973.” Descontrol. Barcelona, 2015.
• Vescovi, Rodrigo. “Ecos Revolucionarios.” Nóos. Montevideo, 2003.
• Yafffe, Jaime “El proceso económico” en Caetano, Gerardo. “Uruguay. En busca del desarrollo entre el autoritarismo y la democracia.” Tomo III 1930-2010. Planeta. Montevideo, 2016.

Revistas consultadas:

• Brecha, Montevideo 2003
• CNT, Montevideo (1971-1973)
• Compañero, Montevideo (1971-1973)
• El Obrero Gráfico, Montevideo (1947-2020)
• Epoca, Montevideo (1962-1967)
• Homenaje a Sacco y Vanzetti. Montevideo, 1972
• Lucha Libertaria, Montevideo 1965.
• Marcha, Montevideo, (1960-1973)
• Rojo y Negro, Montevideo, 1968
• Tierra y Tempestad, Montevideo 2008.

Entrevistas realizadas:

• Nestor Rodríguez, 12 de Mayo de 2023.
• Alcides Giménez, 29 de Julio de 2015.
• Ariel Soto, 11 de Mayo de 2023.
• Carlos Pilo, 12 de Mayo de 2023.
• Sandra Álvarez, 15 de Mayo de 2023.
• Augusto “Chacho” Andrés, 13 de Mayo de 2023.
• Álvaro Jaume, 15 de Mayo de 2023.

ÍNDICE

Presentación 7

PRIMERA PARTE
La lucha como germen de la Unidad

1. Introducción 9
2. El origen de la fragmentación obrera 10
3. Las huelgas solidarias. La lucha como germen de la Unidad. 14
4. La Unidad Sindical 19
5. La Convención Nacional de Trabajadores 20
6. La dictadura constitucional 24
7. La Tendencia Combativa 25
8. La Resistencia Obrero Estudiantil 29
9. El primer Congreso de la CNT 33
10. El segundo Congreso de la CNT 41
11. La guerra contra el pueblo 49
12. Febrero de 1973 55
13. Plenario de Sindicatos de la CNT 59
14. El 1° de Mayo de 1973 61

SEGUNDA PARTE
La Huelga General por tiempo indeterminado

1. Miércoles 27 de Junio 67
2. Jueves 28 de Junio 70
3. Viernes 29 de Junio 74
4. Sábado 30 de Junio 76
5. Domingo 1° de Julio 78
6. Lunes 2 de Julio 81
7. Martes 3 de Julio 86
8. Miércoles 4 de Julio 88
9. Jueves 5 de Julio 90
10. Viernes 6, Sábado 7 y Domingo 8 de Julio 90
11. Lunes 9 de Julio 95
12. Martes 10 de Julio 98
13. Miércoles 11 de Julio 100
14. Conclusiones 104

La huelga general iniciada el 27 de junio de 1973 contra el golpe de estado cívico militar es, sin duda alguna, la huelga más importante de la historia del movimiento obrero local.

En el presente trabajo se desarrolla el proceso que va desde la unificación sindical en 1964, el progresivo avance represivo del Pachequismo junto a la creciente participación de las FFAA en el Estado que culminó en el golpe de 1973, recorriendo los senderos de la lucha social emprendidos por los gremios de la Tendencia Combativa y las agrupaciones de la Resistencia Obrero Estudiantil.

Con el apoyo de:

SUATT
Sindicato del Taxi
UNOTT / PIT CNT

FERRUJO EDICIONES